

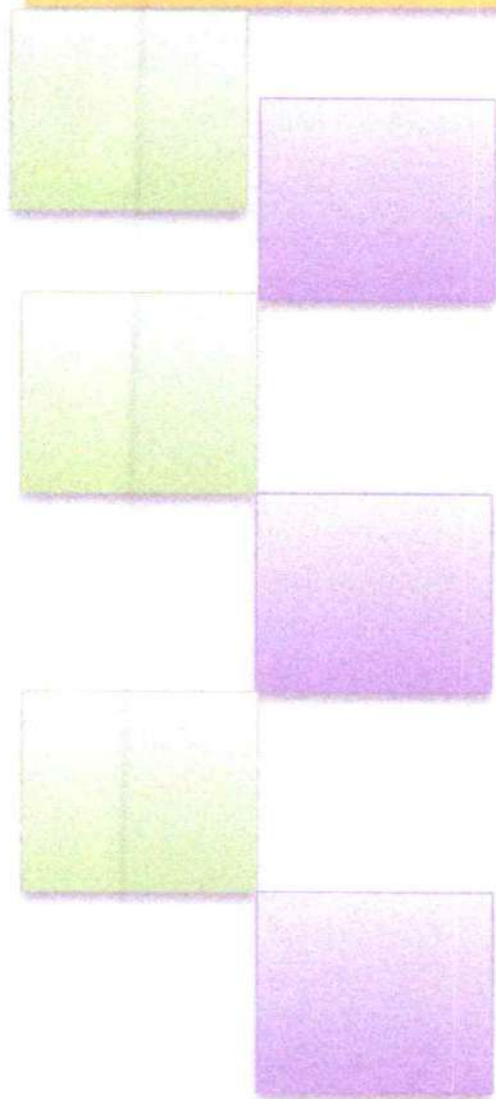

รายงานผลการติดตามและประเมินผล
แผนพัฒนาท้องถิ่น
ประจำปีงบประมาณ ๒๕๖๗



องค์การบริหารส่วนตำบลบึงหวาย

อำเภอวารินชำราบ

จังหวัดอุบลราชธานี



ประกาศองค์การบริหารส่วนตำบลบุงหวาย
เรื่อง รายงานการติดตามและประเมินผลแผนพัฒนาท้องถิ่น (พ.ศ. ๒๕๖๖ - ๒๕๗๐)
ประจำปีงบประมาณ พ.ศ. ๒๕๖๗

ตามที่คณะกรรมการติดตามและประเมินผลแผนพัฒนาท้องถิ่น ได้รายงานการติดตามและประเมินผลแผนพัฒนาท้องถิ่น พ.ศ. ๒๕๖๖ - ๒๕๗๐ ประจำปีงบประมาณ พ.ศ. ๒๕๖๗ ขององค์การบริหารส่วนตำบลบุงหวาย ต่อนายกองค์การบริหารส่วนตำบลบุงหวาย และนายกองค์การบริหารส่วนตำบลบุงหวาย ได้เสนอต่อสภาองค์การบริหารส่วนตำบลบุงหวายในการประชุม สมัยสามัญ สมัยที่ ๔ ครั้งที่ ๑ วันพฤหัสบดี ที่ ๒๑ พฤศจิกายน ๒๕๖๗ และเสนอต่อคณะกรรมการพัฒนาท้องถิ่น ในวันที่ ๒๒ พฤศจิกายน ๒๕๖๗ โดยจัดทำเป็นรายงานผลการติดตามและประเมินผลแผนพัฒนาท้องถิ่น (พ.ศ. ๒๕๖๖ - ๒๕๗๐) ประจำปีงบประมาณ พ.ศ. ๒๕๖๗ พร้อมข้อเสนอแนะเป็นที่เรียบร้อยแล้ว

อาศัยอำนาจตามความในระเบียบกระทรวงมหาดไทย ว่าด้วยการจัดทำแผนพัฒนาขององค์กรปกครองส่วนท้องถิ่น พ.ศ. ๒๕๔๘ แก้ไขเพิ่มเติม ฉบับที่ ๓ พ.ศ. ๒๕๖๑ ข้อ ๒๙(๓) กำหนดให้ผู้บริหารท้องถิ่นเสนอผลการติดตามและประเมินผลต่อสภาท้องถิ่น และคณะกรรมการพัฒนาท้องถิ่น พร้อมทั้งประกาศผลการติดตามและประเมินผลแผนพัฒนาท้องถิ่น ให้ประชาชนในท้องถิ่นทราบในที่เปิดเผยภายในสิบห้าวัน นับแต่วันที่ผู้บริหารท้องถิ่นเสนอผลการติดตามและประเมินผลดังกล่าว และต้องปิดประกาศไว้เป็นระยะเวลาไม่น้อยกว่าสามสิบวัน โดยอย่างน้อยปีละหนึ่งครั้งภายในเดือนธันวาคมของทุกปี

เพื่อปฏิบัติให้เป็นไปตามระเบียบกระทรวงมหาดไทยว่าด้วยการจัดทำแผนพัฒนาองค์กรปกครองส่วนท้องถิ่น พ.ศ. ๒๕๔๘ และแก้ไขเพิ่มเติม ฉบับที่ ๓ พ.ศ. ๒๕๖๑ ข้อ ๓๐(๕) จึงประกาศเรื่องรายงานผลการติดตามและประเมินผลแผนพัฒนาท้องถิ่น (พ.ศ. ๒๕๖๖ - ๒๕๗๐) ประจำปีงบประมาณ พ.ศ. ๒๕๖๗ รายละเอียดแนบท้ายประกาศนี้ และสามารถขอดูหรือสอบถามเพิ่มเติมได้ที่ สำนักปลัดองค์การบริหารส่วนตำบลบุงหวาย หมายเลขโทรศัพท์ ๐๔๕ ๘๕๕ ๒๕๓ หรือทางเว็บไซต์ อบต. www.bungwai.go.th มาเพื่อให้ประชาชนในท้องถิ่นทราบโดยทั่วกัน

จึงประกาศมาให้ทราบโดยทั่วกัน

ประกาศ ณ วันที่ ๒๒ เดือนพฤศจิกายน พ.ศ. ๒๕๖๗

(ลงชื่อ)

(นายเสถียร รักษารอด)

นายกองค์การบริหารส่วนตำบลบุงหวาย

คำนำ

ระเบียบกระทรวงมหาดไทย ว่าด้วยการจัดทำแผนพัฒนาขององค์กรปกครองส่วนท้องถิ่น ฉบับที่ ๓ พ.ศ. ๒๕๖๑ หมวด ๖ ข้อ ๒๙ และระเบียบกระทรวงมหาดไทย ว่าด้วยการจัดทำแผนพัฒนาขององค์กรปกครองส่วนท้องถิ่น (ฉบับที่ ๓) พ.ศ. ๒๕๖๑ ข้อ ๑๓ และข้อ ๑๔ ได้กำหนดให้มีการดำเนินการติดตามและประเมินผลแผนพัฒนาขององค์กรปกครองส่วนท้องถิ่น โดยคณะกรรมการติดตามและประเมินแผนพัฒนามีหน้าที่ดำเนินการติดตามและประเมินผลแผนพัฒนา ดำเนินการติดตามและประเมินผลแผนพัฒนา รายงานผลและเสนอความเห็น ซึ่งได้จากการติดตามและประเมินผลพัฒนาต่อผู้บริหารท้องถิ่น เพื่อให้ผู้บริหารท้องถิ่นเสนอต่อสภาท้องถิ่น และคณะกรรมการพัฒนาท้องถิ่น พร้อมทั้งประกาศผลการติดตามและประเมินผลแผนพัฒนา ให้ประชาชนในท้องถิ่นทราบในที่เปิดเผยภายในสิบห้าวันนับแต่วันรายงานผลและเสนอความเห็นดังกล่าวและต้องปิดประกาศไว้เป็นระยะเวลาไม่น้อยกว่าสามสิบวันโดยอย่างน้อยปีละหนึ่งครั้ง ภายในเดือนธันวาคมของทุกปี

เพื่อให้เป็นไประเบียบกระทรวงมหาดไทยดังกล่าว คณะกรรมการติดตามและประเมินผลแผนพัฒนา องค์กรการบริหารส่วนตำบลบุงหวาย จึงได้ดำเนินการติดตามและประเมินผลแผนพัฒนาองค์กรบริหารส่วนตำบลบุงหวาย ประจำปีงบประมาณ พ.ศ. ๒๕๖๗ ขึ้น เพื่อรายงานและเสนอความเห็นที่ได้จากการติดตามให้คณะผู้บริหารทราบ คณะกรรมการหวังเป็นอย่างยิ่งว่ารายงานผลการติดตามฉบับนี้จะสามารถเป็นประโยชน์อย่างยิ่งในการพัฒนาองค์กรการบริหารส่วนตำบลบุงหวาย เพื่อสามารถแก้ไขปัญหาให้กับประชาชนได้และประชาชนเกิดความพึงพอใจสูงสุด

สารบัญ

เรื่อง	หน้า
ส่วนที่ ๑ บทนำ	๑
๑. ความสำคัญของการติดตามและประเมินผล	๑
๒. วัตถุประสงค์ของการติดตามและประเมินผล	๒
๓. ขั้นตอนการติดตามและประเมินผล	๒
๔. เครื่องมือการติดตามและประเมินผล	๕
๕. ประโยชน์ของการติดตามและประเมินผล	๗
ส่วนที่ ๒ การติดตามและประเมินผล	๘
๑. สรุปผลการติดตามและประเมินผล ปีงบประมาณ พ.ศ. ๒๕๖๗	๘
๑.๑ ยุทธศาสตร์การพัฒนา ปีงบประมาณ พ.ศ. ๒๕๖๖ - ๒๕๗๐	๘
๒. การวางแผน	๑๐
๓. ผลของการนำแผนพัฒนาท้องถิ่นไปสู่การปฏิบัติ การติดตามและประเมินผลโครงการ ปีงบประมาณ พ.ศ. ๒๕๖๗	๑๖
ส่วนที่ ๓ สรุปผล ข้อเสนอแนะและข้อเสนอนโยบาย สรุปผลการพัฒนาท้องถิ่นในภาพรวม	๑๑๑
๑. ผลการวิเคราะห์ปัญหาและความต้องการของประชาชนในท้องถิ่นตามประเด็นการพัฒนา ท้องถิ่น	๑๑๑
๒. ผลการวิเคราะห์ศักยภาพเพื่อประเมินสถานการณ์การพัฒนาในปัจจุบันและโอกาสในอนาคต ของท้องถิ่น	๑๑๓
๓. ความสำเร็จการพัฒนาตามยุทธศาสตร์	๑๑๗
๔. สรุปผลการพัฒนาท้องถิ่นในภาพรวม	๑๑๘
๕. ข้อเสนอแนะในการจัดทำแผนพัฒนาท้องถิ่นในอนาคต	๑๒๐
๖. ผลกระทบของการจัดทำแผนพัฒนาท้องถิ่นไปสู่อนาคต	๑๒๑
๗. ข้อเสนอแนะในการจัดทำแผนพัฒนาท้องถิ่น	๑๒๓
๘. ข้อเสนอแนะในการจัดทำแผนพัฒนาท้องถิ่น	๑๒๓
ภาคผนวก	
- รวบรวมรูปภาพการดำเนินงานโครงการ/กิจกรรม ปี ๒๕๖๗	

ส่วนที่ ๑ บทนำ

๑. ความสำคัญของการติดตามและประเมินผล

การติดตาม (Monitoring) และ การประเมิน (Evaluation) เป็นกระบวนการที่แตกต่างกันมีจุดหมายไม่เหมือนกัน แต่กระบวนการทั้งสองมีความเกี่ยวข้องสัมพันธ์กัน และเมื่อนำแนวคิดและหลักการติดตามและประเมินผล (Monitoring and Evaluation) มาประสานใช้ด้วยกันอย่างเหมาะสม จะช่วยให้ผู้บริหารท้องถิ่น ข้าราชการ พนักงานส่วนตำบล พนักงานจ้างสมาชิกสภาท้องถิ่น (อื่นๆ ถ้ามี) สามารถกำกับดูแล ทบทวน และพัฒนา งาน พัฒนาท้องถิ่นตามแผนงาน โครงการได้อย่างมีประสิทธิภาพและประสิทธิผล การติดตามและประเมินผล แผนพัฒนาท้องถิ่นขององค์การบริหารส่วนตำบลบุงหวาย จึงเป็นการติดตามผลที่สำคัญ ดังนี้

๑. ผลการปฏิบัติงานของผู้รับผิดชอบแต่ละแผนงาน โครงการเพื่อการพัฒนาองค์การบริหารส่วนตำบลบุงหวาย หรือกิจกรรมต่างๆ ที่ดำเนินการหรือไม่ได้ดำเนินการตามแผนพัฒนาท้องถิ่นที่ได้กำหนดไว้หรือไม่ รวมทั้งงบประมาณในการดำเนินงาน

๒. ผลการใช้ปัจจัยหรือทรัพยากรต่าง ๆ ในการพัฒนาองค์การบริหารส่วนตำบลบุงหวาย ตรวจสอบดูว่าแผนงานโครงการเพื่อการพัฒนาได้รับปัจจัยหรือทรัพยากรทั้งด้านปริมาณ และคุณภาพตามระยะเวลาที่กำหนดไว้หรือไม่อย่างไร

๓. ผลการดำเนินงาน ตรวจสอบดูว่าได้ผลตรงตามเป้าหมายที่กำหนดไว้หรือไม่เพียงใด มีปัญหาอุปสรรคอะไรบ้าง ทั้งในด้านการจัดทำแผนพัฒนาท้องถิ่น การดำเนินการตามแผนงานและโครงการเพื่อการพัฒนาท้องถิ่น และขั้นตอนต่าง ๆ ในการดำเนินการตามโครงการเพื่อการพัฒนาท้องถิ่น

๔. ความสำคัญของการติดตามและประเมินแผนเป็นเครื่องมือสำคัญในการทดสอบผลการดำเนินงานตามภารกิจขององค์กรปกครองส่วนท้องถิ่นว่าดำเนินการได้ตามเป้าหมายที่กำหนดไว้หรือไม่ ทำให้ทราบและกำหนดทิศทางการพัฒนาได้อย่างเป็นรูปธรรมและเกิดความชัดเจนที่จะทำให้ทราบถึงจุดแข็ง (strengths) จุดอ่อน (weaknesses) โอกาส (opportunities) ปัญหาหรืออุปสรรค (threats) ของแผนพัฒนาท้องถิ่น (พ.ศ. ๒๕๖๖ - ๒๕๗๐) โครงการ กิจกรรมต่าง ๆ ซึ่งอาจเกิดจากผู้บริหารท้องถิ่น สมาชิกสภาท้องถิ่น ปลัด/รองปลัดองค์กรปกครองส่วนท้องถิ่น ผู้บริหารระดับหัวหน้าสำนัก/ผู้อำนวยการกอง บุคลากรขององค์กรปกครองส่วนท้องถิ่น สภาพพื้นที่และผู้มีส่วนเกี่ยวข้องเพื่อนำไปสู่การปรับปรุงแผนงาน โครงการพัฒนาให้เกิดความสอดคล้องกับสภาพพื้นแวดล้อมในสังคมภายใต้ความต้องการและความพึงพอใจของประชาชนตำบลบุงหวาย

บทสรุปของความสำคัญก็คือ ในการไปสู่การวางแผนการพัฒนาในปีต่อๆ ไปเพื่อให้เกิดผลสัมฤทธิ์เชิงคุณค่าในกิจการสาธารณะมากที่สุดและเมื่อพบจุดแข็งก็ต้องเร่งรีบดำเนินการและจะต้องมีความสุขรอบคอบในการดำเนินการขยายโครงการ งานต่าง ๆ ที่เป็นจุดแข็งและพึงรอโอกาสในการเสริมสร้างให้เกิดจุดแข็งนี้ และเมื่อพบปัญหาและอุปสรรคก็ต้องตั้งรับให้มั่น รอโอกาสที่จะดำเนินการและตั้งมั่นอย่างสุขุมรอบคอบพยายามลดถอยสิ่งที่เป็นปัญหาและอุปสรรค เมื่อพบจุดอ่อนต้องหยุดและถดถอยปัญหาลงให้ได้ ดำเนินการปรับปรุงให้ดีขึ้นตั้งรับให้มั่นเพื่อรอโอกาสและสุดท้ายเมื่อมีโอกาสก็จะต้องใช้พันธมิตรหรือผู้มีส่วนได้เสียในองค์กรปกครองส่วนท้องถิ่นให้เกิดประโยชน์เพื่อดำเนินการขยายแผนโครงการงานต่างๆ พร้อมการปรับปรุงและเร่งรีบดำเนินการ สิ่งเหล่านี้จะถูกค้นพบเพื่อให้เกิดการพัฒนาองค์กรปกครองส่วนท้องถิ่นโดยการติดตามและประเมินผลซึ่งส่งผลให้เกิดกระบวนการพัฒนาอย่างเข้มแข็งและมีความยั่งยืน เป็นไปตามเป้าหมายประสงค์ที่ตั้งไว้ได้อย่างดียิ่ง

๒. วัตถุประสงค์ของการติดตามและประเมินผล

การติดตามและประเมินผลแผนพัฒนาท้องถิ่นมุ่งค้นหาแผนงาน โครงการที่ได้ดำเนินการไปแล้วว่า สิ่งใดควรดำเนินการต่อไปตามวัตถุประสงค์ของแผนงาน โครงการ หรือศึกษาระหว่างดำเนินการตามโครงการ เพื่อการพัฒนาท้องถิ่นว่ามีปัญหาใดควรปรับปรุงเพื่อการบรรลุเป้าหมาย ติดตามและประเมินผลแผนงาน โครงการเพื่อการพัฒนาท้องถิ่นที่ไม่ได้ดำเนินการเป็นเพราะเหตุใด เกิดปัญหาจากเรื่องใด จึงได้กำหนด เป็นวัตถุประสงค์ได้ดังนี้

๑. เพื่อเป็นเครื่องมือในการบริหารราชการท้องถิ่นขององค์การบริหารส่วนตำบลบึงหวายซึ่งจะช่วย ตอบสนองภารกิจตามอำนาจหน้าที่ของหน่วยงาน รวมทั้งปรับปรุงการปฏิบัติงานให้ดีขึ้น มีประสิทธิภาพ และ ประสิทธิภาพ

๒. เพื่อให้ทราบความก้าวหน้าการดำเนินงานตามระยะเวลาและเป้าหมายที่กำหนดไว้ สภาพผล การดำเนินงาน ตลอดจนปัญหา อุปสรรคในการพัฒนาท้องถิ่นตามภารกิจที่ได้กำหนดไว้

๓. เพื่อเป็นข้อมูลสำหรับเร่งรัด ปรับปรุง แก้ไข ข้อบกพร่องของการดำเนินงาน โครงการ การยกเลิกโครงการที่ไม่เหมาะสมหรือหมดความจำเป็นขององค์การบริหารส่วนตำบลบึงหวาย

๔. เพื่อทราบถึงสถานภาพการบริหารการใช้จ่ายงบประมาณขององค์การบริหารส่วนตำบลบึงหวาย

๕. เพื่อสร้างความรับผิดชอบของผู้บริหารท้องถิ่นปลัด/รองปลัดผู้บริหารระดับสำนัก/กองทุกระดับ ขององค์การบริหารส่วนตำบลบึงหวาย ที่จะต้องผลักดันให้การดำเนินการตามแผนงาน โครงการต่าง ๆ เป็นไปอย่าง มีประสิทธิภาพ บรรลุวัตถุประสงค์กับให้เกิดประโยชน์กับผู้มีส่วนได้เสีย ผู้มีส่วนเกี่ยวข้อง ประชาชนในตำบล/ ชุมชน หรือสังคมส่วนรวมมากที่สุด

๖. เพื่อติดตามและประเมินผลการดำเนินงานตามตัวชี้วัดร้อยละความสำเร็จของปฏิบัติงานตาม แผนงาน/โครงการของสำนัก/กอง/ฝ่ายต่างๆ ในปีงบประมาณ พ.ศ. ๒๕๖๗

๓. ขั้นตอนการติดตามและประเมินผล

ระเบียบกระทรวงมหาดไทยว่าด้วยการจัดทำแผนพัฒนาขององค์กรปกครองส่วนท้องถิ่น พ.ศ. ๒๕๔๘ และแก้ไขเพิ่มเติม (ฉบับที่ ๓) พ.ศ. ๒๕๖๑ ข้อ ๒๙ กำหนดว่า คณะกรรมการติดตามและประเมินผล แผนพัฒนาท้องถิ่น มีอำนาจหน้าที่ ดังนี้ (๑) กำหนดแนวทาง วิธีการในการติดตามและประเมินผลแผนพัฒนา (๒) ดำเนินการติดตามและประเมินผลแผนพัฒนา (๓) รายงานผลและเสนอความเห็นซึ่งได้จากการติดตาม และประเมินผลแผนพัฒนาต่อผู้บริหารท้องถิ่นเพื่อให้ผู้บริหารท้องถิ่นเสนอต่อสภาท้องถิ่น และคณะกรรมการ พัฒนาท้องถิ่น พร้อมทั้งประกาศผลการติดตามและประเมินผลแผนพัฒนาให้ประชาชนในท้องถิ่นทราบ ในที่เปิดเผยภายในสิบห้าวันนับแต่วันรายงานผลและเสนอความเห็นดังกล่าวและต้องปิดประกาศไว้เป็น ระยะเวลาไม่น้อยกว่าสามสิบวันโดยอย่างน้อยปีละหนึ่งครั้งภายในเดือนธันวาคมของทุกปี (๔) แต่งตั้ง คณะอนุกรรมการหรือคณะทำงานเพื่อช่วยปฏิบัติงานตามที่เห็นสมควร

๑. การดำเนินการติดตามและประเมินผล

คณะกรรมการติดตามและประเมินผลแผนพัฒนาท้องถิ่น มีจำนวน ๑๑ คน ประกอบด้วย

๑) สมาชิกสภาท้องถิ่นที่สภาท้องถิ่นคัดเลือกจำนวน ๓ คน

๒) ผู้แทนประชาคมท้องถิ่นที่ประชาคมท้องถิ่นคัดเลือกจำนวน ๒ คน

๓) ผู้แทนหน่วยงานที่เกี่ยวข้องที่ผู้บริหารท้องถิ่นคัดเลือกจำนวน ๒ คน

๔) หัวหน้าส่วนการบริหารที่คัดเลือกกันเองจำนวน ๒ คนและผู้ทรงคุณวุฒิที่ผู้บริหารท้องถิ่น คัดเลือกจำนวน ๒ คน

คณะกรรมการติดตามและประเมินผลแผนพัฒนาท้องถิ่นขององค์การบริหารส่วนตำบลบุงหวาย ต้องดำเนินการให้การติดตามและประเมินผลแผนพัฒนาท้องถิ่นบรรลุวัตถุประสงค์ตามแผนพัฒนาท้องถิ่น ดังนี้

๑. ประชุมเพื่อกำหนดกรอบแนวทาง และวิธีการติดตามและประเมินผลแผนพัฒนาท้องถิ่น โดยการกำหนดกรอบ แนวทาง วิธีการ และห้วงเวลาให้เหมาะสมกับองค์กรปกครองส่วนท้องถิ่น

๒. ดำเนินการติดตามและประเมินพัฒนาท้องถิ่นตามกรอบแนวทาง วิธีการ และห้วงเวลาที่กำหนด โดยสามารถติดตามและประเมินผลได้ตลอดระยะเวลา

๓. รายงานผลและเสนอความเห็นซึ่งได้จากการติดตามและประเมินผลแผนพัฒนาท้องถิ่น ต่อผู้บริหารท้องถิ่นเพื่อดำเนินการต่อไป

๒. การกำหนดแนวทางและวิธีการ

คณะกรรมการติดตามและประเมินผลแผนพัฒนาท้องถิ่นขององค์การบริหารส่วนตำบลบุงหวาย ได้กำหนดการแบ่งขั้นตอนเพื่อเป็นการกำหนดแนวทางและวิธีการสำหรับการติดตามและประเมินผลแผนพัฒนาขององค์การบริหารส่วนตำบลบุงหวายดังนี้

๒.๑ การกำหนดวัตถุประสงค์และขอบเขตการติดตามและประเมินผล การติดตามยุทธศาสตร์ และโครงการเพื่อการพัฒนาท้องถิ่น จะเริ่มดำเนินการศึกษาและรวบรวมข้อมูลของโครงการที่จะติดตามว่ามีวัตถุประสงค์หลักอะไร มีการกำหนดการติดตามและประเมินผลไว้หรือไม่ (ซึ่งดูได้จากการกำหนดตัวชี้วัด : KPI) ถ้ากำหนดไว้แล้วมีความชัดเจนเพียงใด ใครเป็นผู้รับผิดชอบ ใครเป็นผู้ใช้ผลการติดตาม เป็นต้น จากนั้นศึกษาว่าผู้ใช้ผลการนำผลไปใช้ประโยชน์อย่างไร เมื่อใด ข้อมูลหลักๆ ที่ต้องการคืออะไร ต้องการให้รายงานผลอย่างไร มีข้อเสนอแนะในการติดตามผลอย่างไร ซึ่งการศึกษาดังกล่าวอาจใช้วิธีสัมภาษณ์และ/หรือ สังเกตแล้วนำมาผลที่ได้มากำหนดเป็นวัตถุประสงค์และขอบเขตในการติดตาม

๒.๒ วางแผนติดตามและประเมินผลจะนำวัตถุประสงค์และขอบเขตในการติดตามงาน จากข้อ ๒.๑ มาวิเคราะห์ แล้วเขียนรายละเอียด ซึ่งประกอบด้วย ประเด็นหลักๆ คือ วัตถุประสงค์การติดตาม แหล่งข้อมูล เวลาที่เก็บข้อมูล วิธีการเก็บรวบรวมข้อมูล และวิธีการวิเคราะห์ข้อมูล จากนั้นสร้างเครื่องมือซึ่งส่วนใหญ่จะเป็นแบบสัมภาษณ์หรือแบบสอบถาม กำหนดการทดลองและปรับปรุงเครื่องมือ

๒.๓ ดำเนินการหรือปฏิบัติตามแผนพัฒนาท้องถิ่นเป็นการดำเนินการตามวัตถุประสงค์ และขั้นตอนที่ได้กำหนดไว้ ซึ่งสิ่งสำคัญที่ต้องการในขั้นนี้ คือ ข้อมูลจากแหล่งต่างๆ ดังนั้น แม้จะวางแผนพัฒนาท้องถิ่นไว้ดีและได้ข้อมูลที่มีคุณภาพเพียงใดก็ตาม แต่ถ้าในเชิงปริมาณได้น้อยก็ต้องติดตามเพิ่มจนกว่าจะได้ครบ ขึ้นต่ำตามที่กำหนดไว้ตามแผนพัฒนาท้องถิ่น

๒.๔ การวิเคราะห์ข้อมูลเป็นการวิเคราะห์ตามวัตถุประสงค์ของการติดตามที่กำหนดไว้แต่ละโครงการตามตัวชี้วัดที่กำหนดไว้ โดยอาจใช้วิธีการทางสถิติพื้นฐาน เช่น การแจกแจง ค่าร้อยละ ค่าเฉลี่ย ค่าเบี่ยงเบนมาตรฐาน จำนวน เป็นต้น หรืออาจใช้การวิเคราะห์แบบ Matrix การพรรณนาเปรียบเทียบการเขียน Flow Chart การแสดงแผนภูมิแกนต์ (Gantt Chart) หรืออาจใช้หลายๆ วิธีประกอบกันตามความเหมาะสมของพื้นที่องค์กรปกครองส่วนท้องถิ่น

๒.๕ รายงานตามแบบแผนพัฒนาท้องถิ่นเป็นการรายงานให้ผู้เกี่ยวข้องทราบโดยรายงานตามแบบที่กำหนดไว้ตามแผนพัฒนาท้องถิ่นทั้งนี้ การรายงานผลการติดตามแผนงานโครงการหนึ่งๆ อาจมีหลายลักษณะก็ได้ตามความเหมาะสมขององค์การบริหารส่วนตำบลบุงหวาย ในการรายงานผลการติดตามโครงการ อาจเขียนเป็นรายงานเชิงเทคนิคซึ่งประกอบด้วยก็ได้ความเป็นมาของโครงการที่จะติดตามโดยสรุปวัตถุประสงค์ และประโยชน์ที่คาดว่าจะได้รับจากการติดตามซึ่งจะปรากฏในส่วนที่ ๒ และส่วนที่ ๓

๒.๖ รายงานผลคณะกรรมการติดตามและประเมินผลแผนพัฒนาท้องถิ่น รายงานผลและเสนอความเห็นซึ่งได้จากการติดตามและประเมินผลแผนพัฒนาขององค์กรปกครองส่วนท้องถิ่นต่อผู้บริหารท้องถิ่น เพื่อให้ผู้บริหารท้องถิ่นเสนอต่อสภาท้องถิ่นและคณะกรรมการพัฒนาท้องถิ่นขององค์กรปกครองส่วนท้องถิ่น โดยอย่างน้อยปีละหนึ่งครั้งภายในเดือนธันวาคมของทุกปี

๒.๗ การวินิจฉัยสั่งการการนำเสนอเพื่อให้เกิดการเปลี่ยนแปลง ปรับปรุง แก้ไขที่ดีหลังจาก คณะกรรมการติดตามและประเมินผลแผนพัฒนาขององค์กรปกครองส่วนท้องถิ่นหรือผู้เกี่ยวข้องหรือผู้มีอำนาจในสำนัก กอง ฝ่ายต่าง ๆ ได้รับรายงานสรุปแล้วจะวินิจฉัย/สั่งการ เพื่อแก้ไขปัญหาที่ได้จากรายงานสรุป ซึ่งอาจกระทำโดยตรงหรือเสนอรายงานตามสายบังคับบัญชาก็ได้ตามความเหมาะสมต่อผู้บริหารท้องถิ่น

๓. การรายงานผล

คณะกรรมการติดตามและประเมินผลแผนพัฒนาขององค์กรปกครองส่วนท้องถิ่นมีอำนาจหน้าที่ในการรายงานผลและเสนอความเห็นซึ่งได้จากการติดตามและประเมินผลแผนพัฒนาต่อผู้บริหารท้องถิ่น เพื่อให้ผู้บริหารท้องถิ่นเสนอต่อสภาท้องถิ่นและคณะกรรมการพัฒนาขององค์กรปกครองส่วนท้องถิ่น โดยอย่างน้อยปีละหนึ่งครั้งภายในเดือนธันวาคมของทุกปี

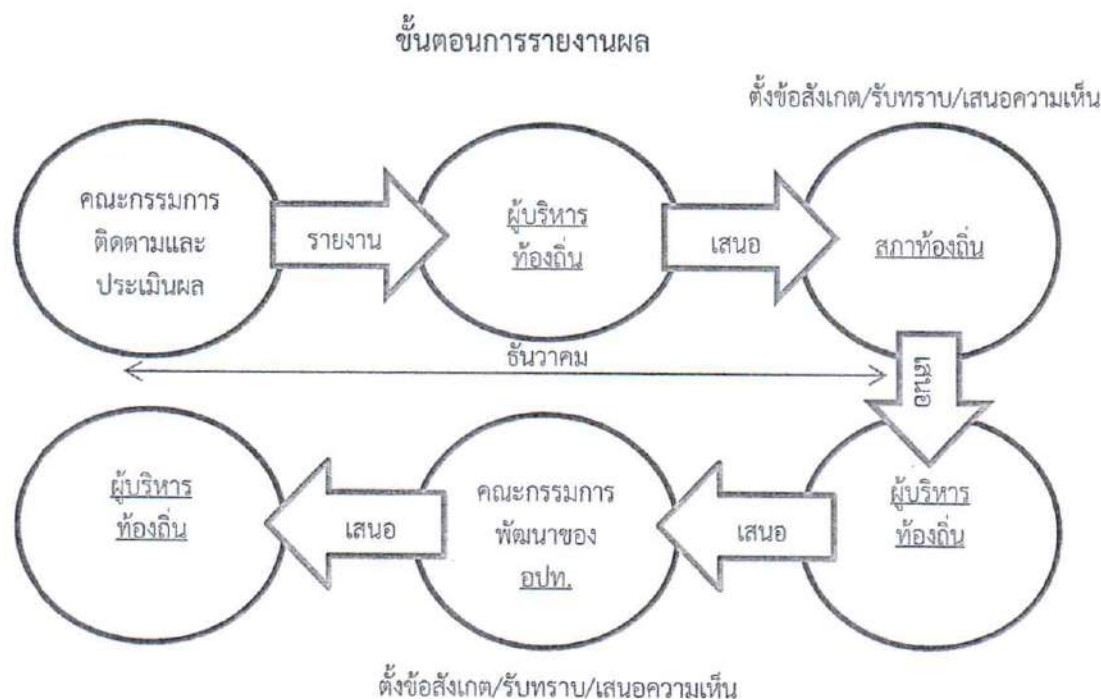

ประกาศผลการติดตามและประเมินผลแผนพัฒนาให้ประชาชนในตำบล/อปท.ทราบในที่เปิดเผยภายในสิบห้าวัน นับแต่วันรายงานผลและเสนอความเห็นดังกล่าวและต้องปิดประกาศไว้เป็นระยะเวลาไม่น้อยกว่าสามสิบวัน

๔. เครื่องมือการติดตามและประเมินผล

เครื่องมือการติดตามและประเมินผลแผนพัฒนาท้องถิ่น (Monitoring and evaluation tools for local development plans) เป็นสิ่งของ วัสดุ อุปกรณ์หรือเทคนิควิธีการที่คณะกรรมการติดตามและประเมินผลแผนพัฒนาองค์กรปกครองส่วนท้องถิ่นใช้ในการเก็บข้อมูลการติดตามผลรวมทั้งโดยการพิจารณาเลือกใช้เครื่องมือและเทคนิควิธีการที่คณะกรรมการติดตามและประเมินผลแผนพัฒนาท้องถิ่นได้คิดสร้างไว้ เพื่อใช้ในการติดตามและประเมินผล เช่น แบบสอบถามวัดทัศนคติมาตราส่วนประมาณค่า และวิธีการเป็นต้น และหรือโดยการสร้างเครื่องติดตามและประเมินผลแผนพัฒนาท้องถิ่นได้แก่แบบสอบถาม (Questionnaires) แบบสัมภาษณ์ (Interview) และแบบสังเกตการณ์ (Observation) เป็นต้น โดยอาศัยสภาพพื้นที่ทั่วไป อำนาจหน้าที่ ภารกิจขององค์กรปกครองส่วนท้องถิ่นรวมถึงผู้มีส่วนได้เสียในท้องถิ่น รวมทั้งเกณฑ์มาตรฐาน แบบต่างๆ ที่ได้กำหนดขึ้นหรือการนำไปทดลองใช้เพื่อปรับปรุงแก้ไขแล้ว จึงนำเครื่องมือ การติดตามและประเมินผลแผนพัฒนาท้องถิ่นไปใช้ในการปฏิบัติงานจริงหรือภาคสนาม ดำเนินการสำรวจและเก็บข้อมูล วิเคราะห์ข้อมูลสรุปข้อมูลที่เป็นจริงต่อไป

๑. กรอบและแนวทางในการติดตามและประเมินผล

คณะกรรมการติดตามและประเมินผลแผนพัฒนาท้องถิ่นขององค์กรปกครองส่วนท้องถิ่นกำหนดกรอบและแนวทางในการติดตามและประเมินผล ดังนี้

๑.๑ กำหนดกรอบเวลา (Time&TimeFrame) โดยกำหนดกรอบระยะเวลา ดังนี้

๑) ประชุมคณะกรรมการติดตามและประเมินผลแผนพัฒนาท้องถิ่นขององค์กรปกครองส่วนท้องถิ่นอย่างน้อยปีละ ๑ ครั้ง

๒) สรุปผลการติดตามและประเมินผลอย่างน้อยปีละ ๑ ครั้ง

๓) รายงานผลและเสนอความเห็นซึ่งได้จากการติดตามและประเมินผลแผนพัฒนาต่อผู้บริหารท้องถิ่นภายในเดือนธันวาคม เพื่อให้ผู้บริหารท้องถิ่นเสนอสภาท้องถิ่นภายในระยะเวลาที่กำหนด

๑.๒ ความสอดคล้อง (Relevance) เป็นความสอดคล้องของยุทธศาสตร์ แผนงาน โครงการ (หรือผลผลิต) ที่ได้กำหนดขึ้นมีความสอดคล้องและนำไปกำหนดเป็นวิสัยทัศน์ขององค์การบริหารส่วนตำบล

๑.๓ ความเพียงพอ (Adequacy) กำหนดทรัพยากรสำหรับการดำเนินการติดตามและประเมินผลประกอบด้วยคน เงิน วัสดุ อุปกรณ์ เครื่องมือในการปฏิบัติงานตามศักยภาพโดยนำเครื่องมือที่มีอยู่จริงในองค์กรปกครองส่วนท้องถิ่นมาปฏิบัติงาน

๑.๔ ความก้าวหน้า (Progress) กรอบของความก้าวหน้าแผนงาน โครงการต่างๆ จะวัดจากรายการที่เป็นโครงการในรอบ ๕ ปี วัดได้จากช่องปีงบประมาณและที่ผ่านมา โครงการที่ต่อเนื่องจากปีงบประมาณที่ผ่านมา

๑.๕ ประสิทธิภาพ (Efficiency) เป็นการติดตามและประเมินผลความสัมพันธ์กันระหว่างผลผลิตหรือผลที่ได้รับจริงกับทรัพยากรที่ถูกใช้ไปในการพัฒนาท้องถิ่นขององค์กรปกครองส่วนท้องถิ่นซึ่งสามารถวัดได้ในเชิงปริมาณ ขนาด ความจุ พื้นที่ จำนวน ระยะเวลา เป็นต้น

๑.๖ ประสิทธิผล (Effectiveness) เป็นผลที่ได้จากประสิทธิภาพทำให้เกิดผลลัพธ์และผลผลิต (Outcome and Output) ซึ่งสามารถวัดได้ในเชิงปริมาณและเชิงคุณภาพหรือวัดได้เฉพาะเชิงคุณภาพ ซึ่งวัดเป็นความพึงพอใจหรือสิ่งที่ประชาชนชื่นชอบหรือการมีความสุข เป็นต้น

กำหนดแนวทางการวิเคราะห์สภาพแวดล้อมการติดตามและประเมินผลมีความจำเป็นที่จะต้องวิเคราะห์สภาพแวดล้อมขององค์กรปกครองส่วนท้องถิ่นทั้งในระดับหมู่บ้านและระดับตำบลและอากรวมถึง

อำเภอและจังหวัดด้วย เพราะว่ามีความสัมพันธ์และปฏิสัมพันธ์ในเชิงการพัฒนาท้องถิ่นแบบองค์รวมของจังหวัดเดียวกัน

๒. ระเบียบ วิธีในการติดตามและประเมินผล

คณะกรรมการติดตามและประเมินผลแผนพัฒนาท้องถิ่นขององค์กรปกครองส่วนท้องถิ่น กำหนดระเบียบ วิธีในการติดตามและประเมินผล ดังนี้

๒.๑ ระเบียบในการติดตามและประเมินผลแผนพัฒนา ระเบียบวิธีในการติดตามและประเมินผลมีองค์ประกอบใหญ่ๆ ที่สำคัญ ๓ ประการ คือ

- ๑) ผู้เข้าร่วมติดตามและประเมินผล
- ๒) เครื่องมือ
- ๓) กรรมวิธีหรือวิธีการต่าง ๆ

๒.๒ วิธีในการติดตามและประเมินผลแผนพัฒนา

๑) การออกแบบการติดตามและประเมินผล การออกแบบเพื่อการติดตามและประเมินผลแผนพัฒนามีเป้าหมายเพื่อมุ่งตอบปัญหาการติดตามและประเมินผลได้อย่างตรงประเด็น อธิบายหรือควบคุมความผันแปรของโครงการเพื่อการพัฒนาท้องถิ่นที่จะเกิดขึ้นได้

๒) การสำรวจ (survey) เป็นการรวบรวมข้อมูลจากบันทึกหรือทะเบียนที่ผู้รับผิดชอบโครงการจัดทำไว้แล้ว หรืออาจเป็นข้อมูลที่คณะกรรมการติดตามและประเมินผลต้องจดบันทึก (record) สังเกต (observe) หรือวัด (measurement) โดยคณะกรรมการติดตามและประเมินผลจะดำเนินการในพื้นที่จากผู้มีส่วนเกี่ยวข้อง เจ้าหน้าที่บุคลากรขององค์กรปกครองส่วนท้องถิ่นเป็นข้อมูลที่มีอยู่ตามธรรมชาติ พฤติกรรม ความต้องการ ซึ่งศึกษาได้โดยวิธีการสังเกตและสามารถวัดได้

๓. กำหนดเครื่องมือที่ใช้ในการติดตามและประเมินผล

คณะกรรมการติดตามและประเมินผลแผนพัฒนาท้องถิ่นขององค์กรปกครองส่วนท้องถิ่น อาจจะกำหนดเครื่องมือที่ใช้ในการติดตามและประเมินผลดังต่อไปนี้

๓.๑ การทดสอบและการวัด (Tests & Measurements) วิธีการนี้จะทำการทดสอบและวัดผลเพื่อตรวจสอบการเปลี่ยนแปลง ซึ่งรวมถึงแบบทดสอบต่างๆ การประเมินการปฏิบัติงาน และแนวทางการวัด จะใช้เครื่องมือใดในการทดสอบและการวัดนั้นเป็นไปตามความเหมาะสมของโครงการพัฒนาท้องถิ่น เช่น การทดสอบและการวัดโครงการก่อสร้างถนนลาดยางชนิดแอสฟัลท์ติกคอนกรีต (จะใช้การทดสอบและการวัดอย่างไร) โครงการจัดงานประเพณีวันลอยกระทงประจำปี(จะใช้การทดสอบและการวัดอย่างไร) โครงการพัฒนาแหล่งเรียนรู้และภูมิปัญญาท้องถิ่น(จะใช้การทดสอบและการวัดอย่างไร) เป็นต้น

๓.๒ การสัมภาษณ์ (Interviews) อาจเป็นการสัมภาษณ์เดี่ยว หรือกลุ่มก็ได้ การสัมภาษณ์เป็นการยืนยันว่า ผู้มีส่วนเกี่ยวข้อง ผู้ได้รับผลกระทบมีความเกี่ยวข้องและได้รับผลกระทบในระดับใด โดยทั่วไปการสัมภาษณ์ถูกแบ่งออกเป็น ๒ ประเภท คือ การสัมภาษณ์แบบเป็นทางการหรือกึ่งทางการ (formal or semi-formal interview) ซึ่งใช้แบบสัมภาษณ์แบบมีโครงสร้าง (structure interviews) ดำเนินการสัมภาษณ์และการสัมภาษณ์แบบไม่เป็นทางการ (informal interview) ซึ่งคล้ายๆ กับการพูดสนทนาอย่างไม่มีการจัดเตรียมโครงสร้างแน่นอน

๓.๓ การสังเกต (Observations) คณะกรรมการติดตามและประเมินผลแผนพัฒนาองค์กรปกครองส่วนท้องถิ่นใช้การสังเกตเพื่อเฝ้าดูว่ากำลังเกิดอะไรขึ้นกับการพัฒนาท้องถิ่นขององค์กรปกครองส่วนท้องถิ่นมีการบันทึกการสังเกต แนวทางในการสังเกต และกำหนดการดำเนินการสังเกต (๑) การสังเกตแบบมีส่วนร่วม (Participant observation) เป็นวิธีการสังเกตที่คณะกรรมการติดตามและประเมินผลเข้าไปใช้

ชีวิตร่วมกับประชาชนในหมู่บ้านหรือตัวบุคคล ชุมชนมีกิจกรรมร่วมกัน(๒) การสังเกตแบบไม่มีส่วนร่วม (Non-participant observation) หรือการสังเกตโดยตรง (Direct observation) เป็นการสังเกต บันทึกลักษณะทางกายภาพ โครงสร้าง และความสัมพันธ์ของผู้มีส่วนได้เสียในองค์กรปกครองส่วนท้องถิ่น

๓.๔ การสำรวจ (surveys) ในที่นี้หมายถึง การสำรวจเพื่อประเมินความคิดเห็น การรับรู้ทัศนคติความพึงพอใจ ความจำเป็น ความต้องการของประชาชนในตำบล คณะกรรมการติดตามและประเมินผลแผนพัฒนาองค์กรปกครองส่วนท้องถิ่นจะมีการบันทึกการสำรวจ และทิศทางการสำรวจไว้เป็นหลักฐาน

๓.๕ เอกสาร (Documents) การติดตามและประเมินผลยุทธศาสตร์และโครงการมีความจำเป็นอย่างยิ่งที่จะต้องใช้เอกสาร ซึ่งเป็นเอกสารที่เกี่ยวข้องกับยุทธศาสตร์การพัฒนา ปัญหาความต้องการของประชาชนในท้องถิ่น สาเหตุของปัญหา แนวทางการแก้ไขปัญหาหรือแนวทางการพัฒนา ตลอดจนเป้าประสงค์ ค่าเป้าหมาย กลยุทธ์ แผนงาน ผลผลิตหรือโครงการ วิสัยทัศน์ขององค์กรปกครองส่วนท้องถิ่น

๕. ประโยชน์ของการติดตามและประเมินผล

การติดตามและประเมินผลมีประโยชน์ที่สำคัญ คือ การนำไปใช้แก้ไขปัญหาดังกล่าว ระหว่างดำเนินโครงการ รองลงมาคือนำไปใช้สำหรับวางแผนการจัดทำแผนพัฒนาท้องถิ่นสี่ปีในอนาคต ประโยชน์ต่างๆ แยกเป็นหัวข้อได้ดังนี้

๑. ได้ทราบถึงสถานภาพและสถานการณ์ต่างๆ ของการจัดทำแผนพัฒนาท้องถิ่นและการดำเนินการตามโครงการซึ่งจะทำให้วิธีการปฏิบัติดำเนินการไปแนวทางเดียวกัน

๒. ได้ทราบถึงข้อดี ข้อเสีย ข้อบกพร่องต่างๆ ตลอดจนปัจจัยที่ทำให้แผนพัฒนาท้องถิ่นสี่ปีและการดำเนินการตามโครงการพัฒนาท้องถิ่นมีปัญหา ทำให้สามารถแก้ไขได้ทันท่วงที ตรงเป้าหมายอย่างทันที่ ทั้งในปัจจุบันและอนาคต

๓. ช่วยให้การใช้ทรัพยากรต่างๆ เกิดความประหยัด คุ่มค่าไม่เสียประโยชน์ ประหยัดเวลางบประมาณ และทรัพยากรในการดำเนินโครงการพัฒนาท้องถิ่น

๔. สามารถเก็บรวบรวม วิเคราะห์ข้อมูลต่างๆ ที่เกี่ยวกับรายละเอียด ความต้องการ สภาพปัญหาต่างๆ ที่จะนำไปจัดทำเป็นโครงการเพื่อพัฒนาท้องถิ่น เพื่อนำเสนอโครงการในเชิงสถิติหรือข้อมูลที่เป็นจริง ทำให้ได้รับความเชื่อถือและการยอมรับจากประชาชน ผู้มีส่วนได้เสีย หน่วยงานราชการ รัฐวิสาหกิจ องค์กรต่าง ๆ

๕. กระตุ้นให้ผู้ปฏิบัติงานและผู้เกี่ยวข้องกับการพัฒนาท้องถิ่น การจัดทำโครงการและรับผิดชอบโครงการ มีความสำนึกต่อหน้าที่ความรับผิดชอบ และกระตือรือร้นในการแก้ไข ตลอดจนปรับปรุงรายละเอียดเนื้อหาข้อมูลให้เป็นปัจจุบันเสมอ

๖. การวินิจฉัย สั่งการ ผู้บริหารท้องถิ่น ปลัด/รองปลัด ผู้บริหารระดับสำนัก/กอง/ฝ่ายต่างๆ ขององค์กรปกครองส่วนท้องถิ่นสามารถวินิจฉัย สั่งการได้อย่างถูกต้อง ชัดเจน รัดกุมมีเหตุมีผลในการพัฒนาท้องถิ่นให้สอดคล้องกับสภาพความเป็นจริงและตามอำนาจหน้าที่นอกจากนี้ยังสามารถกำหนดมาตรการต่างๆ สำหรับการปรับปรุงแก้ไขและป้องกันความผิดพลาดที่จะเกิดขึ้นได้

๗. ทำให้ภารกิจต่างๆ ของบุคลากรในองค์กรปกครองส่วนท้องถิ่นแต่ละคน แต่ละสำนัก/กอง/ฝ่ายต่างๆ มีความสอดคล้องกัน ประสานการทำงานให้เป็นองค์รวมของหน่วยงาน ทำให้เป้าหมายขององค์กรปกครองส่วนท้องถิ่นเกิดความสำเร็จตามเป้าหมายหลัก มีความสอดคล้องและเกิดประสิทธิภาพและประสิทธิผล

๘. สามารถรักษาคุณภาพของงานหรือภารกิจให้เป็นไปและตรงตามวัตถุประสงค์ของโครงการ กิจกรรม งานต่างๆ และประชาชนพึงพอใจเมื่อได้รับการบริการประชาชนในเขตตำบล

ส่วนที่ ๒ การติดตามและประเมินผล

๑. สรุปผลการติดตามและประเมินผล ปีงบประมาณ พ.ศ. ๒๕๖๗

๑.๑ ยุทธศาสตร์การพัฒนา ปีงบประมาณ พ.ศ. ๒๕๖๖ - ๒๕๗๐

๑.๑.๑ แผนยุทธศาสตร์การพัฒนากองคกรบริหารส่วนตำบลบึงหวาย เป็นแผนยุทธศาสตร์ที่กำหนดระยะเวลา ๕ ปี พ.ศ. ๒๕๖๖ - ๒๕๗๐ ซึ่งเป็นแผนพัฒนาเศรษฐกิจและสังคมขององค์กรปกครองส่วนท้องถิ่นที่กำหนดยุทธศาสตร์และแนวทางการพัฒนาขององค์กรปกครองส่วนท้องถิ่นซึ่งแสดงถึงวิสัยทัศน์พันธกิจและจุดมุ่งหมายเพื่อการพัฒนาในอนาคตโดยสอดคล้องกับแผนพัฒนาเศรษฐกิจและสังคมแห่งชาติ แผนการบริหารราชการแผ่นดินยุทธศาสตร์การพัฒนารัฐบาลจังหวัด อำเภอ และแผนชุมชนตำบลบึงหวาย

๑.๑.๒ แผนยุทธศาสตร์การพัฒนากองคกรปกครองส่วนท้องถิ่น มีรายละเอียดดังนี้

๑) ยุทธศาสตร์ ประกอบด้วย

- ยุทธศาสตร์ที่ ๑ การพัฒนาด้านคมนาคมและโครงสร้างพื้นฐาน
- ยุทธศาสตร์ที่ ๒ การพัฒนาด้านเศรษฐกิจ
- ยุทธศาสตร์ที่ ๓ การพัฒนาด้านการศึกษา ศาสนา และวัฒนธรรม
- ยุทธศาสตร์ที่ ๔ การพัฒนาด้านสาธารณสุข
- ยุทธศาสตร์ที่ ๕ การพัฒนาด้านทรัพยากรธรรมชาติและสิ่งแวดล้อม
- ยุทธศาสตร์ที่ ๖ การพัฒนาด้านการท่องเที่ยว
- ยุทธศาสตร์ที่ ๗ การพัฒนาด้านการเมืองการบริหาร

๒) พันธกิจประกอบด้วย

- พันธกิจที่ ๑ จัดให้มีโครงสร้างพื้นฐาน และบำรุงรักษาทางบกและทางน้ำ
- พันธกิจที่ ๒ สนับสนุนและส่งเสริมการประกอบอาชีพ
- พันธกิจที่ ๓ ส่งเสริมการศึกษาทั้งในระบบและนอกระบบบำรุงรักษาศิลปวัฒนธรรม ประเพณี และภูมิปัญญาท้องถิ่น
- พันธกิจที่ ๔ ส่งเสริมสนับสนุนการให้บริการสาธารณสุขและการป้องกันโรคติดต่อ
- พันธกิจที่ ๕ จัดการทรัพยากรธรรมชาติและสิ่งแวดล้อมแบบยั่งยืน
- พันธกิจที่ ๖ ส่งเสริมการท่องเที่ยวทางด้านการวางแผนการท่องเที่ยวการปรับปรุงดูแลบำรุงรักษาสถานที่ท่องเที่ยวและจัดทำสื่อประชาสัมพันธ์
- พันธกิจที่ ๗ (๑) พัฒนาการเมืองการปกครองในระบบประชาธิปไตย สร้างการมีส่วนร่วมของประชาชนในการบริหารจัดการท้องถิ่น พัฒนาการบริหารจัดการทรัพยากรในองค์การบริหารส่วนตำบลบึงหวายแบบยั่งยืน
- พันธกิจที่ ๗(๒) เสริมสร้างความมั่นคงปลอดภัยในชีวิตและทรัพย์สินของประชาชน
- พันธกิจที่ ๗(๓) พัฒนาเทคโนโลยีสารสนเทศเพื่อการบริหารและบริการ
- พันธกิจที่ ๗(๔) ส่งเสริมให้ประชาชนดำเนินชีวิตตามหลักเศรษฐกิจพอเพียง

๓) จุดมุ่งหมายเพื่อการพัฒนาในอนาคต ประกอบด้วย

จุดมุ่งหมายที่ ๑ เพื่อก่อสร้างและซ่อมบำรุงทางคมนาคมทั้งทางบกและทางน้ำให้มีความสะดวก รวดเร็ว และมีระบบสาธารณสุขปกคลุม สาธารณูปการ รวมทั้งโครงสร้างพื้นฐาน ที่สมบูรณ์และมาตรฐาน

เพื่อสนับสนุนยุทธศาสตร์ด้านอื่นๆ ให้ประสบความสำเร็จ โดยเฉพาะอย่างยิ่ง ด้านคมนาคมขนส่ง ด้านความสงบเรียบร้อย และความสงบสุขของประชาชนและด้านเศรษฐกิจ

จุดมุ่งหมายที่ ๒ เพื่อสนับสนุนเสริมสร้างความเข้มแข็งของชุมชนทางเศรษฐกิจระดับบุคคล ครอบครัวและชุมชนท้องถิ่น โดยเฉพาะผลิตผลทางการเกษตรอินทรีย์และการแปรรูปสินค้าทางการเกษตร ให้มีความสามารถและทักษะในการพัฒนาฝีมือในการผลิต ส่งเสริมกลุ่มอาชีพ ให้ความรู้เกี่ยวกับอาชีพแก่ประชาชนให้สามารถประกอบอาชีพ สร้างรายได้ให้กับตนเองและครอบครัวได้ เพิ่มมูลค่าของสินค้าและสามารถขยายการตลาดไป สู่ตลาดกลาง ซึ่งเป็นไปตามยุทธศาสตร์การพัฒนาเกษตรอินทรีย์ และการแปรรูปสินค้าเกษตร และยุทธศาสตร์สร้างความสามารถในการแข่งขันทางเศรษฐกิจและแก้ไขปัญหาความยากจนของจังหวัดอุบลราชธานี

จุดมุ่งหมายที่ ๓ เพื่อเสริมสร้างทักษะของคนภายในชุมชนทั้งทางด้านจิตใจ ด้านการศึกษา ด้านสวัสดิการและสังคม ด้านกีฬา ให้มีคุณภาพและพึ่งพาตนเองได้

จุดมุ่งหมายที่ ๔ ส่งเสริมสนับสนุนด้านการศึกษา พัฒนาบุคลากรทางการศึกษา

จุดมุ่งหมายที่ ๕ ส่งเสริมศาสนาจัดงานบุญตามประเพณีสืบสานวัฒนธรรม

จุดมุ่งหมายที่ ๖ เพื่อสนับสนุนเสริมสร้างสุขภาพอนามัยของประชาชน ด้านสวัสดิการของผู้สูงอายุ ผู้พิการ และผู้ด้อยโอกาส รวมทั้งในการป้องกันและระงับโรคติดต่อ

จุดมุ่งหมายที่ ๗ เพื่อพัฒนาระบบการจัดการสิ่งแวดล้อมอันพึงปรารถนาร่วมกันไม่ให้มีปัญหาภายในชุมชน และเสริมสร้างฟื้นฟูทรัพยากรธรรมชาติให้คงอยู่ตลอดไป

จุดมุ่งหมายที่ ๘ เพื่อพัฒนา สนับสนุน ส่งเสริม การท่องเที่ยวในเขตองค์การบริหารส่วนตำบล ให้เชื่อมโยงกับการท่องเที่ยวของอำเภอและจังหวัด การปรับปรุงดูแลบำรุงรักษาสถานที่ ท่องเที่ยว และจัดทำสื่อประชาสัมพันธ์

จุดมุ่งหมายที่ ๙ ประชาชนมีความรู้ความเข้าใจในการปกครองระบอบประชาธิปไตย มีส่วนร่วมของประชาชนในการบริหารจัดการท้องถิ่นมากขึ้น การบริหารจัดการขององค์การบริหารส่วนตำบลมุ่งหวนมีการจัดสรรทรัพยากรทำให้เกิดความพร้อมต่อการให้บริการประชาชนมากยิ่งขึ้น

๔) แนวทางการพัฒนาท้องถิ่น ประกอบด้วย

๑. ก่อสร้างและปรับปรุงถนน สะพาน ทางเท้า ท่อระบายน้ำ อาคารสถานที่ ทำเทียมเรือให้ได้มาตรฐาน

๒. ก่อสร้างขยายเขตไฟฟ้าและไฟฟ้าสาธารณะ

๓. ก่อสร้างและขยายเขตการประปาหมู่บ้านให้ได้มาตรฐาน

๔. ติดตั้งระบบโทรศัพท์/โทรสารและบริการสาธารณะที่ประชาชนพึงได้รับอย่างถ้วนหน้า

๕. การพัฒนาแหล่งน้ำ

๖. การฝึกอบรมให้ความรู้ทางวิชาการโดยนำเอาเทคโนโลยีสมัยใหม่มาใช้ที่เหมาะสม

๗. พัฒนาและส่งเสริมการปลูกพืชและเลี้ยงสัตว์

๘. สนับสนุนกองทุนกลุ่มอาชีพ

๙. เสริมสร้างและเพิ่มทักษะอาชีพของครัวเรือนและกลุ่มอาชีพต่างๆ

๑๐. พัฒนาคุณภาพประชาชนให้มีความรู้เท่าเทียมกัน

๑๑. อนุรักษ์ส่งเสริมให้ประชาชนเยาวชนห่างไกลยาเสพติด

๑๒. ส่งเสริมและฟื้นฟูงานประเพณีของท้องถิ่น
๑๓. พัฒนาคุณภาพชีวิตของประชาชนให้อยู่ดีมีสุข
๑๔. สร้างจิตสำนึกในการรักษาทรัพยากรธรรมชาติและสิ่งแวดล้อม
๑๕. การป้องกันและการบำบัดและฟื้นฟูทรัพยากรธรรมชาติและสิ่งแวดล้อม
๑๖. การป้องกันและการบำบัดและฟื้นฟูทรัพยากรธรรมชาติและสิ่งแวดล้อม
๑๗. อำนวยความสะดวกในการให้บริการประชาชนอย่าง
๑๘. ส่งเสริมความรู้ความเข้าใจเกี่ยวกับการบริหารงานขององค์การบริหารส่วนตำบล
๑๙. พัฒนารายได้
๒๐. การจัดหาเครื่องมือเครื่องใช้ในการปฏิบัติงานหรือพัฒนางาน

๕) วิสัยทัศน์

“องค์การบริหารส่วนตำบลก้าวหน้า ปวงประชาเข้มแข็ง แหล่งปฏิบัติธรรม เกษตรกรรม
พื้นบ้าน รากฐานเศรษฐกิจพอเพียง ”

๒. การวางแผน

องค์การบริหารส่วนตำบลบุงหวาย ได้จัดทำแผนพัฒนาท้องถิ่น (พ.ศ.๒๕๖๖ - ๒๕๗๐) ตามกระบวนการที่บัญญัติไว้ในระเบียบกระทรวงมหาดไทย โดยผ่านการมีส่วนร่วมของประชาชนในการประชุมประชาคมระดับท้องถิ่นเพื่อรับฟังปัญหาและความต้องการที่แท้จริงของประชาชนในพื้นที่ ก่อนนำมาจัดทำโครงการเพื่อพัฒนาพื้นที่ แผนพัฒนาท้องถิ่นขององค์การบริหารส่วนตำบลบุงหวาย ได้มีการประกาศใช้เมื่อวันที่ ๑๔ มิถุนายน ๒๕๖๒ , แผนพัฒนาท้องถิ่น พ.ศ.๒๕๖๖ - ๒๕๗๐ (แก้ไข ครั้งที่ ๒/๒๕๖๗) ประกาศใช้เมื่อวันที่ ๑๑ กรกฎาคม ๒๕๖๗ และแผนพัฒนาท้องถิ่น พ.ศ. ๒๖๖ - ๒๕๗๐ เพิ่มเติม ครั้งที่ ๒ (แก้ไข ครั้งที่ ๒/๒๕๖๗) ประกาศใช้ เมื่อวันที่ ๑๑ กรกฎาคม ๒๕๖๗ มีจำนวนโครงการและงบประมาณดังนี้

แผนพัฒนาท้องถิ่น พ.ศ. ๒๕๖๖ - ๒๕๗๐ (แก้ไข ครั้งที่ ๒/๒๕๖๗)

ยุทธศาสตร์	ปี ๒๕๖๖		ปี ๒๕๖๗		ปี ๒๕๖๘		ปี ๒๕๖๙		ปี ๒๕๗๐		รวม ๕ ปี	
	จำนวนโครงการ	งบประมาณบาท	จำนวนโครงการ	งบประมาณบาท	จำนวนโครงการ	งบประมาณบาท	จำนวนโครงการ	งบประมาณบาท	จำนวนโครงการ	งบประมาณบาท	จำนวนโครงการ	งบประมาณบาท
๑. ยุทธศาสตร์ด้านคมนาคมและโครงสร้างพื้นฐาน												
๑.๑ แผนงานอุตสาหกรรมและการโยธา	๕๕	๒๕,๖๘๐,๖๐๐	๓๔	๑๔,๔๘๗,๔๐๐	๓๕	๓๒,๐๗๑,๑๐๐	๕๕	๒๗,๙๐๔,๗๐๐	๖๔	๓๐,๙๓๒,๐๘๙	๒๘๓	๑๓๑,๐๗๕,๘๘๙
๑.๒ แผนงานเคหะและชุมชน	๔	๔,๔๐๐,๐๐๐	๔	๔,๔๐๐,๐๐๐	๔	๔,๔๐๐,๐๐๐	๔	๔,๔๐๐,๐๐๐	๔	๔,๔๐๐,๐๐๐	๒๐	๒๒,๐๐๐,๐๐๐
รวม	๕๙	๓๐,๐๘๐,๖๐๐	๓๘	๑๘,๘๘๗,๔๐๐	๓๙	๓๖,๔๗๑,๑๐๐	๕๙	๓๒,๓๐๘,๗๐๐	๖๘	๓๕,๓๓๒,๐๘๙	๓๐๓	๑๕๓,๐๗๕,๘๘๙
๒. ยุทธศาสตร์การพัฒนาด้านเศรษฐกิจ												
๒.๑ แผนงานการเกษตร	๖	๒๒๕,๐๐๐	๖	๒๒๕,๐๐๐	๖	๒๒๕,๐๐๐	๖	๒๒๕,๐๐๐	๖	๒๒๕,๐๐๐	๓๐	๑,๑๒๕,๐๐๐
๒.๒ แผนงานสร้างความเข้มแข็งของชุมชน	๔	๑๐๐,๐๐๐	๔	๑๐๐,๐๐๐	๔	๑๐๐,๐๐๐	๔	๑๐๐,๐๐๐	๔	๑๐๐,๐๐๐	๒๐	๕๐๐,๐๐๐
รวม	๑๐	๓๒๕,๐๐๐	๑๐	๓๒๕,๐๐๐	๑๐	๓๒๕,๐๐๐	๑๐	๓๒๕,๐๐๐	๑๐	๓๒๕,๐๐๐	๕๐	๑,๖๒๕,๐๐๐
๓. ยุทธศาสตร์การพัฒนาด้านการศึกษา ศาสนา และวัฒนธรรม												
๓.๑ แผนงานการศึกษา	๓๕	๑๐,๔๑๒,๒๐๐	๓๕	๑๐,๔๑๒,๒๐๐	๓๕	๑๐,๔๑๒,๒๐๐	๓๕	๑๐,๔๑๒,๒๐๐	๓๕	๑๐,๔๑๒,๒๐๐	๑๗๕	๕๒,๒๒๓,๒๙๗
๓.๒ แผนงานการศาสนาวัฒนธรรมและนันทนาการ	๕	๖๐๒,๐๐๐	๕	๖๐๒,๐๐๐	๕	๖๐๒,๐๐๐	๕	๖๐๒,๐๐๐	๕	๖๐๒,๐๐๐	๒๕	๓,๐๑๐,๐๐๐
รวม	๔๐	๑๑,๐๑๔,๒๐๐	๔๐	๑๑,๐๑๔,๒๐๐	๔๐	๑๑,๐๑๔,๒๐๐	๔๐	๑๑,๐๑๔,๒๐๐	๔๐	๑๑,๐๑๔,๒๐๐	๒๐๐	๕๕,๒๓๓,๒๙๗

แผนพัฒนาท้องถิ่น พ.ศ. ๒๕๖๖ - ๒๕๗๐ (แก้ไข ครั้งที่ ๒/๒๕๖๗)

ยุทธศาสตร์	ปี ๒๕๖๖		ปี ๒๕๖๗		ปี ๒๕๖๘		ปี ๒๕๖๙		ปี ๒๕๗๐		รวม ๕ ปี	
	จำนวนโครงการ	งบประมาณบาท	จำนวนโครงการ	งบประมาณบาท	จำนวนโครงการ	งบประมาณบาท	จำนวนโครงการ	งบประมาณบาท	จำนวนโครงการ	งบประมาณบาท	จำนวนโครงการ	งบประมาณบาท
๔. ยุทธศาสตร์การพัฒนาตัวเมืองสระบุรี												
๔.๑ แผนงานสาธารณสุข	๑๕	๑,๘๐๕,๐๐๐	๑๕	๑,๘๐๕,๐๐๐	๑๕	๑,๘๕๕,๒๐๐	๑๕	๑,๘๕๕,๒๐๐	๑๕	๑,๘๕๕,๒๐๐	๗๕	๗,๓๗๕,๖๐๐
รวม	๑๕	๑,๘๐๕,๐๐๐	๑๕	๑,๘๐๕,๐๐๐	๑๕	๑,๘๕๕,๒๐๐	๑๕	๑,๘๕๕,๒๐๐	๑๕	๑,๘๕๕,๒๐๐	๗๕	๗,๓๗๕,๖๐๐
๕. ยุทธศาสตร์การพัฒนาตัวเมืองสระบุรี ทรัพยากรธรรมชาติและสิ่งแวดล้อม												
๕.๑ แผนงานการเกษตร	๖	๔๕๐,๐๐๐	๖	๔๕๐,๐๐๐	๖	๔๕๐,๐๐๐	๖	๔๕๐,๐๐๐	๖	๔๕๐,๐๐๐	๓๐	๒,๒๕๐,๐๐๐
๕.๒ แผนงานเกษตรและชุมชน	๑	๕๐,๐๐๐	๑	๕๐,๐๐๐	๑	๕๐,๐๐๐	๑	๕๐,๐๐๐	๑	๕๐,๐๐๐	๕	๒๕๐,๐๐๐
รวม	๗	๕๐๐,๐๐๐	๗	๕๐๐,๐๐๐	๗	๕๐๐,๐๐๐	๗	๕๐๐,๐๐๐	๗	๕๐๐,๐๐๐	๓๕	๒,๕๐๐,๐๐๐
๖. ยุทธศาสตร์การพัฒนาตัวเมืองท่องเที่ยว												
๖.๑ แผนงานบริหารทั่วไป	๓	๒๓๐,๐๐๐	๓	๒๓๐,๐๐๐	๓	๒๓๐,๐๐๐	๓	๒๓๐,๐๐๐	๓	๒๓๐,๐๐๐	๑๕	๑,๑๕๐,๐๐๐
รวม	๓	๒๓๐,๐๐๐	๓	๒๓๐,๐๐๐	๓	๒๓๐,๐๐๐	๓	๒๓๐,๐๐๐	๓	๒๓๐,๐๐๐	๑๕	๑,๑๕๐,๐๐๐

แผนพัฒนาท้องถิ่น พ.ศ. ๒๕๖๖ - ๒๕๗๐ (แก้ไข ครั้งที่ ๒/๒๕๖๗)

ยุทธศาสตร์	ปี ๒๕๖๖		ปี ๒๕๖๗		ปี ๒๕๖๘		ปี ๒๕๖๙		ปี ๒๕๗๐		รวม ๕ ปี	
	จำนวนโครงการ	งบประมาณบาท	จำนวนโครงการ	งบประมาณบาท	จำนวนโครงการ	งบประมาณบาท	จำนวนโครงการ	งบประมาณบาท	จำนวนโครงการ	งบประมาณบาท	จำนวนโครงการ	งบประมาณบาท
๗. ยุทธศาสตร์พัฒนาด้านบริการเมืองการบริหาร												
๗.๑ แผนงานบริหารทั่วไป	๒๙	๔,๒๘๘,๑๖๐	๒๙	๔,๒๘๘,๑๖๐	๒๙	๔,๒๘๘,๑๖๐	๒๙	๔,๒๘๘,๑๖๐	๒๙	๔,๒๘๘,๑๖๐	๑๔๕	๒๑,๔๕๐,๘๐๐
๗.๒ แผนงานการรักษาความสงบภายใน	๙	๑,๑๕๐,๐๐๐	๙	๑,๑๕๐,๐๐๐	๙	๑,๑๕๐,๐๐๐	๙	๑,๑๕๐,๐๐๐	๙	๑,๑๕๐,๐๐๐	๔๕	๕,๗๕๐,๐๐๐
๗.๓ แผนงานสาธารณสุข	-	-	-	-	-	-	-	-	-	-	-	-
๗.๔ แผนงานสังคมสงเคราะห์	๙	๓๖๐,๐๐๐	๙	๓๖๐,๐๐๐	๙	๓๖๐,๐๐๐	๙	๓๖๐,๐๐๐	๙	๓๖๐,๐๐๐	๔๕	๑,๘๐๐,๐๐๐
๗.๕ แผนงานเกษตรและชุมชน	๓	๓,๐๗๓,๐๐๐	๓	๓,๐๗๓,๐๐๐	๓	๓,๐๗๓,๐๐๐	๓	๓,๐๗๓,๐๐๐	๓	๓,๐๗๓,๐๐๐	๑๕	๑๕,๓๖๕,๐๐๐
๗.๖ แผนงานสร้างความเข้มแข็งของชุมชน	๓	๔๕๐,๐๐๐	๓	๔๕๐,๐๐๐	๓	๔๕๐,๐๐๐	๓	๔๕๐,๐๐๐	๓	๔๕๐,๐๐๐	๑๕	๒,๒๕๐,๐๐๐
๗.๗ แผนงานสร้างความเข้มแข็งของชุมชนและการโยธา												
๗.๘ แผนงานอุตสาหกรรมและการโยธา												
๗.๙ แผนงานการเกษตร												
๗.๑๐ แผนงานงบกลาง	๑	๓๐๐,๐๐๐	๑	๓๐๐,๐๐๐	๑	๓๐๐,๐๐๐	๑	๓๐๐,๐๐๐	๑	๓๐๐,๐๐๐	๕	๑,๕๐๐,๐๐๐
รวม	๕๔	๙,๒๑๒,๑๖๐	๕๔	๙,๒๑๒,๑๖๐	๕๔	๙,๒๑๒,๑๖๐	๕๔	๙,๒๑๒,๑๖๐	๕๔	๙,๒๑๒,๑๖๐	๒๗๐	๔๖,๐๙๐,๘๐๐
รวมทั้งสิ้น	๑๘๘	๕๓,๑๖๖,๙๖๐	๑๖๗	๔๑,๙๗๓,๗๖๐	๒๐๘	๕๙,๖๗๑,๗๕๙	๑๘๘	๕๕,๕๐๕,๓๕๙	๑๘๗	๕๕,๕๓๒,๗๔๘	๙๔๘	๒๖๘,๘๕๐,๕๘๖

แผนพัฒนาท้องถิ่น พ.ศ. ๒๕๖๖ - ๒๕๗๐ เพิ่มเติม ครั้งที่ ๑/๒๕๖๖

ยุทธศาสตร์	ปี ๒๕๖๖		ปี ๒๕๖๗		ปี ๒๕๖๘		ปี ๒๕๖๙		ปี ๒๕๗๐		รวม ๕ ปี	
	จำนวนโครงการ	งบประมาณบาท	จำนวนโครงการ	งบประมาณบาท	จำนวนโครงการ	งบประมาณบาท	จำนวนโครงการ	งบประมาณบาท	จำนวนโครงการ	งบประมาณบาท	จำนวนโครงการ	งบประมาณบาท
๒. ยุทธศาสตร์การพัฒนาด้านเศรษฐกิจ												
๒.๑ แผนงานการเกษตร	๑	๘๐๐,๐๐๐	๑	๘๐๐,๐๐๐	๑	๘๐๐,๐๐๐	๑	๘๐๐,๐๐๐	๑	๘๐๐,๐๐๐	๕	๔,๐๐๐,๐๐๐
รวม	๑	๘๐๐,๐๐๐	๑	๘๐๐,๐๐๐	๑	๘๐๐,๐๐๐	๑	๘๐๐,๐๐๐	๑	๘๐๐,๐๐๐	๕	๔,๐๐๐,๐๐๐
๓. ยุทธศาสตร์การพัฒนาด้านการศึกษา ศาสนาและวัฒนธรรม												
๓.๑ แผนงานการศึกษา	๓	๑,๕๕๕,๐๐๐	๗	๒,๗๕๕,๐๐๐	๓	๑,๕๕๕,๐๐๐	๓	๑,๕๕๕,๐๐๐	๓	๑,๕๕๕,๐๐๐	๑๙	๓,๓๗๕,๐๐๐
๓.๒ แผนงานการศาสนาวัฒนธรรมและนันทนาการ	๒	๒๐๕,๐๐๐	๖	๒๐๕,๐๐๐	๖	๒๐๕,๐๐๐	๖	๒๐๕,๐๐๐	๖	๒๐๕,๐๐๐	๓๐	๑,๐๒๕,๐๐๐
รวม	๕	๓,๖๐๐,๐๐๐	๑๓	๒,๙๖๐,๐๐๐	๙	๓,๖๐๐,๐๐๐	๙	๓,๖๐๐,๐๐๐	๙	๓,๖๐๐,๐๐๐	๔๙	๘,๐๐๐,๐๐๐
๔. ยุทธศาสตร์การพัฒนาด้านการสาธารณสุข												
๔.๑ แผนงานสาธารณสุข	๒	๑,๓๗๕,๐๐๐	๒	๑,๓๗๕,๐๐๐	๒	๑,๓๗๕,๐๐๐	๒	๑,๓๗๕,๐๐๐	๒	๑,๓๗๕,๐๐๐	๑๐	๒,๘๗๕,๐๐๐
รวม	๒	๑,๓๗๕,๐๐๐	๒	๑,๓๗๕,๐๐๐	๒	๑,๓๗๕,๐๐๐	๒	๑,๓๗๕,๐๐๐	๒	๑,๓๗๕,๐๐๐	๑๐	๒,๘๗๕,๐๐๐
๕. ยุทธศาสตร์การพัฒนาด้านการเมืองการบริหาร												
๕.๑ แผนงานบริหารทั่วไป	๓	๖๐,๐๐๐	๓	๖๐,๐๐๐	๓	๖๐,๐๐๐	๓	๖๐,๐๐๐	๓	๖๐,๐๐๐	๑๕	๓๐๐,๐๐๐
๕.๕ แผนงานส่งเสริมเศรษฐกิจ	๑	๕๐,๐๐๐	๑	๕๐,๐๐๐	๑	๕๐,๐๐๐	๑	๕๐,๐๐๐	๑	๕๐,๐๐๐	๕	๒๕๐,๐๐๐
รวม	๔	๑๑๐,๐๐๐	๔	๑๑๐,๐๐๐	๔	๑๑๐,๐๐๐	๔	๑๑๐,๐๐๐	๔	๑๑๐,๐๐๐	๒๐	๕๕๐,๐๐๐
รวมทั้งสิ้น	๑๖	๒,๖๔๕,๐๐๐	๒๐	๕,๒๔๕,๐๐๐	๑๖	๒,๖๔๕,๐๐๐	๑๖	๒,๖๔๕,๐๐๐	๑๖	๒,๖๔๕,๐๐๐	๘๔	๑๕,๘๒๕,๐๐๐

แผนพัฒนาท้องถิ่น พ.ศ. ๒๕๖๖ - ๒๕๗๐ (แก้ไข ครั้งที่ ๒ (แก้ไข ครั้งที่ ๒/๒๕๖๗))

ยุทธศาสตร์	ปี ๒๕๖๖		ปี ๒๕๖๗		ปี ๒๕๖๘		ปี ๒๕๖๙		ปี ๒๕๗๐		รวม ๕ ปี	
	จำนวนโครงการ	งบประมาณบาท	จำนวนโครงการ	งบประมาณบาท	จำนวนโครงการ	งบประมาณบาท	จำนวนโครงการ	งบประมาณบาท	จำนวนโครงการ	งบประมาณบาท	จำนวนโครงการ	งบประมาณบาท
๑. ยุทธศาสตร์ด้านคมนาคมและโครงสร้างพื้นฐาน												
๑.๑ แผนงานอุตสาหกรรมและการโยธา			๓๔	๑๖,๗๙๘,๓๐๐		๕๓,๕๘๙,๖๐๐	๑	๔๓๗,๓๐๐	๑๐๑	๕๗,๔๓๓,๓๐๐	๒๑๖	๑๒๘,๒๕๔,๕๐๐
รวม			๓๔	๑๖,๗๙๘,๓๐๐		๕๓,๕๘๙,๖๐๐	๑	๔๓๗,๓๐๐	๑๐๑	๕๗,๔๓๓,๓๐๐	๒๑๖	๑๒๘,๒๕๔,๕๐๐
๓. ยุทธศาสตร์ด้านการศึกษา ศาสนาและวัฒนธรรม												
๑.๑ แผนงานการศึกษา			๓	๑,๕๐๐,๐๐๐							๓	๑,๕๐๐,๐๐๐
รวม			๓	๑,๕๐๐,๐๐๐							๓	๑,๕๐๐,๐๐๐
๗. ยุทธศาสตร์การพัฒนาด้านการเมืองการบริหาร												
๗.๑ แผนงานบริหารทั่วไป			๑	๒๐,๐๐๐		๒๐,๐๐๐	๑	๒๐,๐๐๐	๑	๒๐,๐๐๐	๔	๘๐,๐๐๐
รวม			๑	๒๐,๐๐๐		๒๐,๐๐๐	๑	๒๐,๐๐๐	๑	๒๐,๐๐๐	๔	๘๐,๐๐๐
รวมทั้งสิ้น			๓๘	๑๘,๓๑๘,๓๐๐		๕๓,๖๐๙,๖๐๐	๒	๔๕๗,๓๐๐	๑๐๒	๕๗,๔๕๓,๓๐๐	๒๒๓	๑๒๙,๘๓๘,๕๐๐

การติดตามและประเมินผลโครงการ ปีงบประมาณ พ.ศ. ๒๕๖๗

องค์การบริหารส่วนตำบลบุ่งหวาย มีการใช้จ่ายงบประมาณในการดำเนินงาน/โครงการ/กิจกรรม ตามข้อบัญญัติ
งบประมาณ เงินสะสม เงินทุนสำรองเงินสะสม
ยุทธศาสตร์การพัฒนาและแผนงาน

ยุทธศาสตร์	แผนงาน	หน่วยงานรับผิดชอบ	การอนุมัติงบประมาณ	
			จำนวนโครงการ	จำนวนเงิน
๑. ด้านการคมนาคม และโครงสร้างพื้นฐาน	แผนงานอุตสาหกรรมและ การโยธา	กองช่าง	๒๒	๖,๓๙๘,๙๐๐
	แผนงานเคหะและชุมชน	กองช่าง	๑	๑๐๐,๐๐๐
	รวม		๒๓	๖,๔๙๘,๙๐๐
๒. ด้านเศรษฐกิจ	แผนงานสร้างความเข้มแข็ง ให้กับชุมชน	กองสวัสดิการสังคม	๒	๕๒,๐๐๐
	แผนงานการเกษตร	สำนักปลัด	๑	๑๐๐,๐๐๐
	รวม		๓	๑๕๒,๐๐๐
๓. ด้านการศึกษา ศาสนาและวัฒนธรรม	แผนการศึกษา	กองการศึกษาฯ	๔	๖,๕๒๑,๑๐๐
	แผนงานศาสนาวัฒนธรรม และนันทนาการ	กองการศึกษา	๑๑	๘๕๑,๐๐๐
	รวม		๑๕	๗,๓๗๒,๑๐๐
๔. การพัฒนาด้าน สาธารณสุข	แผนงานสาธารณสุข	สำนักปลัด	๕	๑,๗๑๘,๗๐๐
	รวม		๕	๑,๗๑๘,๗๐๐
๕. การพัฒนาด้าน ทรัพยากรและ สิ่งแวดล้อม	แผนงานการเกษตร	สำนักปลัด	๒	๒๕๐,๐๐๐
	แผนงานเคหะและชุมชน	สำนักปลัด	๑	๙๐,๐๐๐
	รวม		๓	๓๔๐,๐๐๐
๖. การพัฒนาด้าน การท่องเที่ยว	การศาสนาวัฒนธรรมและ นันทนาการ	สำนักปลัด		
	รวม		-	-
๗. การพัฒนาด้าน การเมืองการบริหาร	แผนงานบริหารทั่วไป	สำนักปลัด	๑๐	๓๘๖,๙๖๐
	สงบภายใน	สำนักปลัด	๔	๕๒๙,๙๕๐
	แผนงานสังคมสงเคราะห์	กองสวัสดิการสังคม	๔	๑๓๔,๐๐๐
	รวม		๑๘	๙๕๐,๙๑๐
	รวมทั้งสิ้น		๖๗	๑๖,๙๓๒,๖๑๐

สรุปการรายงานการติดตามและประเมินผลแผนการดำเนินงาน ประจำปีงบประมาณ พ.ศ.๒๕๖๗
(ระหว่างเดือนตุลาคม ๒๕๖๖ - เดือนกันยายน ๒๕๖๗)

จำนวนโครงการที่อนุมัติงบประมาณในข้อบัญญัติงบประมาณรายจ่ายประจำปีงบประมาณ ๒๕๖๗

ยุทธศาสตร์	จำนวนโครงการทั้งหมด ปี ๒๕๖๗ แผนพัฒนาท้องถิ่น (๒๕๖๖ - ๒๕๗๐)	อนุมัติโครงการ/กิจกรรม		ก่อนที่ผูกพัน/ลงนามในสัญญา		การดำเนินโครงการ/การเบิกจ่าย		โครงการที่ไม่ได้ดำเนินการ		งบประมาณ คงเหลือ (บาท)	จำนวนโครงการ ดำเนินการ	จำนวนโครงการ งบประมาณ (บาท)	จำนวนโครงการ ดำเนินการ	จำนวนโครงการ ดำเนินการแล้วเสร็จ ๓ โครงการ	จำนวนโครงการ ดำเนินการแล้วเสร็จ ๑๑ โครงการ / ไม่ได้ดำเนินการ ๔ โครงการ	จำนวนโครงการ ดำเนินการแล้วเสร็จ ๔ โครงการ / ไม่ได้ดำเนินการ ๒ โครงการ	จำนวนโครงการ ดำเนินการแล้วเสร็จ ๒ โครงการ / ไม่ได้ดำเนินการ ๑ โครงการ	ไม่มีโครงการ	จำนวนโครงการ ดำเนินการแล้วเสร็จ ๑๖ โครงการ / ไม่ได้ดำเนินการ ๑ โครงการ
		จำนวนโครงการ	งบประมาณ (บาท)	จำนวนโครงการ	งบประมาณ (บาท)	จำนวนโครงการ	งบประมาณ (บาท)	จำนวนโครงการ	งบประมาณ (บาท)										
๑. ด้านการคมนาคม และโครงสร้างพื้นฐาน	๖๘	๒๓	๖,๔๙๘,๙๐๐	๒๒	๖,๓๙๘,๙๐๐			๑	๑๐๐,๐๐๐	๒๐๐,๐๐๐									โครงการก่อสร้าง ๒๒ โครงการ
๒. ด้านเศรษฐกิจ	๑๑	๓	๑๕๒,๐๐๐			๓	๑๐๓,๔๖๒												ดำเนินการแล้วเสร็จ ๓ โครงการ
๓. ด้านการศึกษา ศาสนาและวัฒนธรรม	๕๖	๑๕	๗,๒๗๒,๑๐๐		๑๐๘,๘๐๖,๘๘๘	๑๑	๖,๒๓๗,๑๖๙,๗๕๕	๔	๑๐๐,๐๐๐										ดำเนินการแล้วเสร็จ ๑๑ โครงการ / ไม่ได้ดำเนินการ ๔ โครงการ
๔. การพัฒนาด้าน สาธารณสุข	๑๘	๕	๑,๙๑๘,๗๐๐	๑	๑๔๑,๒๐๐	๔	๑,๒๒๑,๕๘๖												ดำเนินการแล้วเสร็จ ๔ โครงการ / ไม่ได้ดำเนินการ ๒ โครงการ
๕. การพัฒนาด้าน ทรัพยากรและ สิ่งแวดล้อม	๗	๓	๓๔๐,๐๐๐			๒	๒๖๙,๕๕๐	๑	๕๐,๐๐๐										ดำเนินการแล้วเสร็จ ๒ โครงการ / ไม่ได้ดำเนินการ ๑ โครงการ
๖. การพัฒนาด้าน การท่องเที่ยว	๓	๐	-																ไม่มีโครงการ
๗. การพัฒนาด้าน การเมืองการบริหาร	๕๙	๑๘	๙๕๐,๙๑๐		๔๖,๗๐๐	๑๖	๔๖๒,๖๔๙	๑	๕๐,๐๐๐										ดำเนินการแล้วเสร็จ ๑๖ โครงการ / ไม่ได้ดำเนินการ ๑ โครงการ
รวม	๒๒๒	๖๗	๑๖,๙๓๒,๖๑๐	๒๓	๖,๖๙๕,๖๐๖,๘๘๘	๓๖	๘,๒๙๔,๔๐๖,๓๕๕	๗	๒๙๐,๐๐๐	๒,๒๓๒,๕๙๗									-

สรุปการรายงานการติดตามและประเมินผลแผนการดำเนินงาน ประจำปีงบประมาณ พ.ศ.๒๕๖๗
(ระหว่างเดือนตุลาคม ๒๕๖๖ - เดือนกันยายน ๒๕๖๗)

จำนวนโครงการที่จ่ายขาดเงินสะสม งบประมาณรายจ่ายประจำปี ๒๕๖๗

ยุทธศาสตร์	จำนวนโครงการ ทั้งหมด ปี ๒๕๖๗ แผนพัฒนาท้องถิ่น (๒๕๖๖ - ๒๕๗๐)	อนุมัติโครงการ/กิจกรรม		ก่อนผูกพัน/ลงนามในสัญญา		การเบิกจ่าย		โครงการที่ไม่ได้ดำเนินการ		เงินคงเหลือ	หมายเหตุ
		จำนวน โครงการ	งบประมาณ (บาท)	จำนวน โครงการ	งบประมาณ (บาท)	จำนวน โครงการ	งบประมาณ (บาท)	จำนวน โครงการ	งบประมาณ (บาท)		
๑. ด้านการคมนาคม และโครงสร้างพื้นฐาน	๖๘	๕๐	๑๘,๙๑๒,๕๐๐	๕๐	๑๘,๙๑๒,๕๐๐					-	จะดำเนินการในปี พ.ศ. ๒๕๖๘
๒. ด้านเศรษฐกิจ											
๓. ด้านการศึกษา ศาสนาและวัฒนธรรม											
๔. การพัฒนาด้าน สาธารณสุข											
๕. การพัฒนาด้าน ทรัพยากรและ สิ่งแวดล้อม											
๖. การพัฒนาด้าน การท่องเที่ยว											
๗. การพัฒนาด้าน การเมืองการบริหาร											
รวม	๖๘	๕๐	๑๘,๙๑๒,๕๐๐	๕๐	๑๘,๙๑๒,๕๐๐	-	-	-	-	-	

สรุปการรายงานการติดตามและประเมินผลแผนการดำเนินงาน ประจำปีงบประมาณ พ.ศ.๒๕๖๗
(ระหว่างเดือนตุลาคม ๒๕๖๖ - เดือนกันยายน ๒๕๖๗)

จำนวนโครงการที่อนุมัติงบประมาณในข้อบัญญัติงบประมาณ ปี ๒๕๖๕

ยุทธศาสตร์	จำนวนโครงการทั้งหมด ปี ๒๕๖๕ แผนพัฒนาท้องถิ่น (๒๕๖๖ - ๒๕๗๐)	อนุมัติโครงการ/กิจกรรม		ก่อนนี้ผูกพัน/ลงนามในสัญญา		การเบิกจ่าย		โครงการที่ไม่ได้ดำเนินการ		เงินคงเหลือ	หมายเหตุ
		จำนวนโครงการ	งบประมาณ (บาท)	จำนวนโครงการ	งบประมาณ (บาท)	จำนวนโครงการ	งบประมาณ (บาท)	จำนวนโครงการ	งบประมาณ (บาท)		
๑. ด้านการคมนาคมและโครงสร้างพื้นฐาน	๑๐๘	๑๔	๕,๑๑๕,๕๐๐								
๒. ด้านเศรษฐกิจ	๑๒	๓	๑๖๐,๐๐๐								
๓. ด้านการศึกษา ศาสนาและวัฒนธรรม	๔๙	๑๒	๕,๗๘๘,๐๙๙								
๔. การพัฒนาด้านสาธารณสุข	๒๓	๕	๑,๔๕๒,๐๐๐								
๕. การพัฒนาด้านทรัพยากรและสิ่งแวดล้อม	๘	๒	๓๐๐,๐๐๐								
๖. การพัฒนาด้านการท่องเที่ยว	๓	๐									
๗. การพัฒนาด้านการเมืองการบริหาร	๕๘	๑๑	๘๕๒,๙๑๐								
รวม	๒๖๑	๔๗	๑๓,๖๖๘,๕๐๙								

ผลการดำเนินงานตามแผนพัฒนาท้องถิ่น พ.ศ. ๒๕๖๖ - ๒๕๗๐ ประจำปีงบประมาณ ๒๕๖๗

ยุทธศาสตร์	แผนพัฒนาท้องถิ่น (พ.ศ.๒๕๖๖ - ๒๕๗๐) ทั้งหมด ของปี ๒๕๖๗				การนำแผนพัฒนาไปปฏิบัติ/อนุมัติโครงการและงบประมาณ ๒๕๖๗	
	จำนวนโครงการ	คิดเป็นร้อยละ	งบประมาณ	คิดเป็นร้อยละ	จำนวนโครงการ	คิดเป็นร้อยละ
๑. ด้านการคมนาคมและโครงสร้างพื้นฐาน	๖๘	๓๐.๖๓	๓๑,๒๘๕,๗๐๐	๕๑	๒๓	๖,๔๙๘,๙๐๐
๒. ด้านเศรษฐกิจ	๑๑	๔.๙๕	๑,๑๒๕,๐๐๐	๑.๘๔	๓	๑๕๒,๐๐๐
๓. ด้านการศึกษา ศาสนาและวัฒนธรรม	๕๖	๒๕.๒๓	๑๕,๔๗๔,๒๐๐	๒๕.๒๘	๑๕	๗,๒๗๒,๑๐๐
๔. การพัฒนาด้านสาธารณสุข	๑๘	๘.๑๑	๓,๒๖๒,๗๐๐	๕.๓๓	๕	๑,๗๑๘,๗๐๐
๕. การพัฒนาด้านทรัพยากรและสิ่งแวดล้อม	๗	๓.๑๕	๕๐๐,๐๐๐	๐.๘๒	๓	๓๔๐,๐๐๐
๖. การพัฒนาด้านการท่องเที่ยว	๓	๓๐๐.๐๐	๒๓๐,๐๐๐	๐.๓๘	๐	-
๗. การพัฒนาด้านการเมืองการบริหาร	๕๙	๒๖.๕๘	๙,๓๔๒,๑๖๐	๑๕.๒๖	๑๘	๙๔๐,๙๑๐
รวม	๒๒๒	๓๙๘.๖๕	๖๑,๒๘๙,๗๖๐	๑๐๐.๐๐	๖๗	๑๖,๙๒๒,๖๑๐

องค์การบริหารส่วนตำบลปงหวาย ได้ดำเนินการโครงการตามข้อบัญญัติงบประมาณรายจ่ายประจำปีงบประมาณ ๒๕๖๗ ในเขตพื้นที่ โดยได้รับความร่วมมือ การส่งเสริมและสนับสนุน จากภาคประชาชน ภาครัฐ ภาคเอกชนในพื้นที่ ตลอดจนโครงการต่างประสบความสำเร็จด้วยดีและก่อให้เกิดประโยชน์แก่ประชาชนในพื้นที่และพื้นที่ใกล้เคียงโดยมีผลการดำเนินงาน ที่สำคัญดังนี้

แผนพัฒนาท้องถิ่น พ.ศ. ๒๕๖๖ - ๒๕๗๐ ประจำปีงบประมาณ ๒๕๖๗ จำนวนทั้งสิ้น ๒๒๒ โครงการ สามารถนำโครงการตามแผนพัฒนาไปปฏิบัติ จำนวน ๖๗ โครงการ ซึ่งคิดเป็นร้อยละ

๓๐.๑๘

ของแผนพัฒนาทั้งหมด

แผนพัฒนาท้องถิ่น พ.ศ. ๒๕๖๖ - ๒๕๗๐ (ประจำปีงบประมาณ พ.ศ. ๒๕๖๗)	นำแผนพัฒนาไปปฏิบัติ	คิดเป็นร้อยละของการนำแผนพัฒนาไปปฏิบัติ
๒๒๒ โครงการ	๖๗ โครงการ	๓๐.๑๘

รายงานการติดตามและประเมินผลการดำเนินงาน ประจำปีงบประมาณ พ.ศ. ๒๕๖๗
(ระหว่างเดือนตุลาคม ๒๕๖๖ - เดือนกันยายน ๒๕๖๗)

ยุทธศาสตร์ที่ ๑ การพัฒนาต้นแบบโครงสร้างพื้นฐาน
๑.๑ แผนอุตสาหกรรมและการโยธา
- งานก่อสร้าง (กองช่าง)

ลำดับ	โครงการ/กิจกรรม	งบประมาณตาม ข้อบัญญัติ ๒๕๖๗	โอนเพิ่ม (บาท)	โอนลด (บาท)	ก่องผู้ผูกพัน(บาท)	เบิกจ่าย (บาท)	งบประมาณ คงเหลือ (บาท)	หน่วยงาน รับผิดชอบ	หมายเหตุ
๑	ก่อสร้างขยชโยธาทางถนนดินลูกรัง หมู่ที่ ๒ สายทางกลางทุ่ง ปริมาณงาน ผิวจราจร ดินถม กว้าง ๓.๐๐ ม. ยาว ๕๕๕.๐๐ ม. หรือมีปริมาณดินถมไม่น้อยกว่า ๓๕๐.๐๐ ลบ.ม. (ตามแบบองค์การบริหารส่วนตำบลทุ่งหวายกำหนด)	๓๐๐,๔๐๐			๓๐๐,๔๐๐		๐	กองช่าง	กับเงินงบประมาณ เบิกจ่ายในปี ๒๕๖๕
๒	ก่อสร้างถนน คสล. หมู่ ๓ สายทางบ้าน นายอุทัย วรรณสิม ปริมาณงาน ผิวจราจรคอนกรีต กว้าง ๒.๕๐ ม. ยาว ๗๒.๐๐ ม. หน้า ๐.๑๕ ม. หรือมีพื้นที่คอนกรีตไม่น้อยกว่า ๑๘๐.๐๐ ตร.ม. (ตามแบบเลขที่ ทด-๒-๒๐๒ และ ทด-๒-๒๐๓ กำหนด)	๓๐๘,๒๐๐			๓๐๘,๒๐๐		๐	กองช่าง	กับเงินงบประมาณ เบิกจ่ายในปี ๒๕๖๕

รายงานการติดตามและประเมินผลการดำเนินงาน ประจำปีงบประมาณ พ.ศ. ๒๕๖๗
(ระหว่างเดือนตุลาคม ๒๕๖๖ - เดือนกันยายน ๒๕๖๗)

ยุทธศาสตร์ที่ ๑ การพัฒนาด้านโครงสร้างพื้นฐาน

๑.๑ แผนอุตสาหกรรมและการโยธา
- งานก่อสร้าง (กองช่าง)

ลำดับ	โครงการ/กิจกรรม	งบประมาณตาม ข้อบัญญัติ ๒๕๖๗	โอนเพิ่ม (บาท)	โอนลด (บาท)	ก่อนมีผูกพัน(บาท)	เบิกจ่าย (บาท)	งบประมาณ คงเหลือ (บาท)	หน่วยงาน รับผิดชอบ	หมายเหตุ
๓	ก่อสร้างถนน คสล. หนา ๑ สายทาง ๒๒๖ - บ้านห้องชั้น ปริมาณงาน ผิว จราจรคอนกรีตเสริมเหล็ก กว้าง ๔.๐๐ ม. ยาว ๑๖๐.๐๐ ม. หนา ๐.๑๕ ม. หรือมี พื้นที่คอนกรีตไม่น้อยกว่า ๖๔๐.๐๐ ตร.ม. (ตามแบบเลขที่ ทด-๒-๒๐๒ และ ทด- ๒-๒๐๓ กำหนด)	๓๙๙,๒๐๐			๓๙๙,๒๐๐		๐	กองช่าง	กันเงินงบประมาณ เบิกจ่ายในปี ๒๕๖๘
๔	ก่อสร้างถนนคอนกรีตเสริมเหล็ก เส้นบ้าน นายอำคา วงจันแดง - สถานีสูบน้ำ หมู่ที่ ๒๐ ปริมาณงาน ผิวจราจรคอนกรีต กว้าง ๔.๐๐ ม. ยาว ๑๖๐.๐๐ ม. หนา ๐.๑๕ ม. หรือมีพื้นที่คอนกรีตไม่น้อยกว่า ๖๔๐.๐๐ ตร.ม. (ตามแบบเลขที่ ทด- ๒-๒๐๒ และ ทด-๒-๒๐๓ กำหนด)	๓๙๙,๒๐๐			๓๙๙,๒๐๐		๐	กองช่าง	กันเงินงบประมาณ เบิกจ่ายในปี ๒๕๖๘

รายงานการติดตามและประเมินผลการดำเนินงาน ประจำปีงบประมาณ พ.ศ. ๒๕๖๗
(ระหว่างเดือนตุลาคม ๒๕๖๖ - เดือนกันยายน ๒๕๖๗)

ยุทธศาสตร์ที่ ๑ การพัฒนาด้านโครงสร้างพื้นฐาน
๑.๑ แผนอุตสาหกรรมและการโยธา
- งานก่อสร้าง (กองช่าง)

ลำดับ	โครงการ/กิจกรรม	งบประมาณตาม ข้อบัญญัติ ๒๕๖๗	โอนเพิ่ม (บาท)	โอนลด (บาท)	ก่อนผูกพัน(บาท)	เบิกจ่าย (บาท)	งบประมาณ คงเหลือ (บาท)	หน่วยงาน รับผิดชอบ	หมายเหตุ
๕	ก่อสร้างถนนคอนกรีตเสริมเหล็ก เส้นรอบหนองอีโว หมู่ที่ ๑๘ ปริมาณ ผิวจราจรคอนกรีต กว้าง ๔.๐๐ ม. ยาว ๑๕๕.๐๐ ม. ทนฯ ๐.๑๕ ม. หรือมีพื้นที่คอนกรีตไม่น้อยกว่า ๕๘๐.๐๐ ตร.ม. (ตามแบบเลขที่ ทด-๒-๒๐๒ และ ทด-๒-๒๐๓ กำหนด)	๓๖๑,๘๐๐			๓๖๑,๘๐๐		๐	กองช่าง	กันเงินงบประมาณ เบิกจ่ายในปี ๒๕๖๘
๖	ก่อสร้างถนนคอนกรีตเสริมเหล็ก หมู่ที่ ๑๔ บ้านวังยาง เส้นรอบบึงด้านคลองส่งน้ำ ปริมาณงาน ผิวจราจรคอนกรีต กว้าง ๕.๐๐ ม. ยาว ๑๖๐.๐๐ ม. ทนฯ ๐.๑๕ ม. หรือมีพื้นที่คอนกรีตไม่น้อยกว่า ๘๐๐.๐๐ ตร.ม. (ตามแบบเลขที่ ทด-๒-๒๐๒ และ ทด-๒-๒๐๓ กำหนด)	๔๕๒,๐๐๐			๔๕๒,๐๐๐		๐	กองช่าง	กันเงินงบประมาณ เบิกจ่ายในปี ๒๕๖๘

รายงานการติดตามและประเมินผลแผนการดำเนินงาน ประจำปีงบประมาณ พ.ศ. ๒๕๖๗
(ระหว่างเดือนตุลาคม ๒๕๖๖ - เดือนกันยายน ๒๕๖๗)

ยุทธศาสตร์ที่ ๑ การพัฒนาด้านโครงสร้างพื้นฐาน
๑.๑ แผนอุตสาหกรรมและการโยธา
- งานก่อสร้าง (กองช่าง)

ลำดับ	โครงการ/กิจกรรม	งบประมาณตาม ข้อบัญญัติ ๒๕๖๗	โอนเพิ่ม (บาท)	โอนลด (บาท)	ก่อนผูกพัน(บาท)	เบิกจ่าย (บาท)	งบประมาณ คงเหลือ (บาท)	หน่วยงาน รับผิดชอบ	หมายเหตุ
๗	ก่อสร้างถนนคอนกรีตเสริมเหล็ก หมู่ที่ ๑๖ เส้นจากบ้านนายอวูดี ดงน้อย ถึง บ้านนายหิน พรหมสิงห์ ปริมาณงาน ผิวจราจรคอนกรีต กว้าง ๔.๐๐ ม. ยาว ๕๐.๐๐ ม. หน้า ๐.๑๕ ม. หรือมีพื้นที่ คอนกรีตไม่น้อยกว่า ๓๖๐ ตร.ม. (ตาม แบบเลขที่ ทด-๒-๒๐๒ และ ทด-๒-๒๐๓ กำหนด)	๒๒๔,๑๐๐			๒๒๔,๑๐๐		๐	กองช่าง	กันเงินงบประมาณ เบิกจ่ายในปี ๒๕๖๘
๘	ก่อสร้างถนนคอนกรีตเสริมเหล็ก หมู่ที่ ๑๖ เส้นรอบสนามกีฬา ปริมาณงาน ผิวจราจรคอนกรีต กว้าง ๔.๐๐ ม. ยาว ๑๙.๐๐ ม. หน้า ๐.๑๕ ม. หรือมีพื้นที่ คอนกรีตไม่น้อยกว่า ๖๘.๐๐ ตร.ม. (ตาม แบบเลขที่ ทด-๒-๒๐๒ และ ทด-๒-๒๐๓ กำหนด)	๔๒,๔๐๐			๔๒,๔๐๐		๐	กองช่าง	กันเงินงบประมาณ เบิกจ่ายในปี ๒๕๖๘

รายงานการติดตามและประเมินผลแผนการดำเนินงาน ประจำปีงบประมาณ พ.ศ. ๒๕๖๗
(ระหว่างเดือนตุลาคม ๒๕๖๖ - เดือนกันยายน ๒๕๖๗)

ยุทธศาสตร์ที่ ๑ การพัฒนาด้านโครงสร้างพื้นฐาน
๑.๑ แผนอุตสาหกรรมและการโยธา
- งานก่อสร้าง (กองช่าง)

ลำดับ	โครงการ/กิจกรรม	งบประมาณตาม ข้อบัญญัติ ๒๕๖๗	โอนเพิ่ม (บาท)	โอนลด (บาท)	ก่อนนี้ผูกพัน(บาท)	เบิกจ่าย (บาท)	งบประมาณ คงเหลือ (บาท)	หน่วยงาน รับผิดชอบ	หมายเหตุ
๙	ก่อสร้างถนนคอนกรีตเสริมเหล็ก หมู่ที่ ๑๗ เส้นรอบบึงใหญ่ด้านหน้าท่าโข้ว ปริมาณงาน ผิวจราจรคอนกรีต กว้าง ๕.๐๐ ม. ยาว ๑๕๐.๐๐ ม. ทน ๐.๑๕ ม. ที่มีพื้นที่คอนกรีตไม่น้อยกว่า ๗๐๐.๐๐ ตร.ม. (ตามแบบเลขที่ ทถ-๒-๒๐๒ และ ทถ-๒-๒๐๓ ก้าหนด)	๔๓๐,๐๐๐			๔๓๐,๐๐๐		๐	กองช่าง	กันเงินงบประมาณ เบิกจ่ายในปี ๒๕๖๘
๑๐	ก่อสร้างถนนดินลูกรัง หมู่ที่ ๘ สายทาง ถนน อบจ. - ทั่วยับ ปริมาณงาน ผิวจราจรดินถม กว้าง ๔.๐๐ ม. ยาว ๖๕๐.๐๐ ม. หรือมีปริมาณดินถมไม่น้อยกว่า ๑,๒๕๐.๐๐ ลบ.ม. ลูกรังหนา ๐.๑๐ ม. มีพื้นที่จราจรรวมกัน ๒,๖๐๐.๐๐ ตร.ม. (ตามแบบองค์การบริหารส่วนตำบลบึงหวายกำหนด)	๓๘๙,๕๐๐			๓๘๙,๕๐๐		๔๐๐	กองช่าง	กันเงินงบประมาณ เบิกจ่ายในปี ๒๕๖๘

รายงานการติดตามและประเมินผลการดำเนินงาน ประจำปีงบประมาณ พ.ศ. ๒๕๖๗
(ระหว่างเดือนตุลาคม ๒๕๖๖ - เดือนกันยายน ๒๕๖๗)

ยุทธศาสตร์ที่ ๑ การพัฒนาด้านโครงสร้างพื้นฐาน
๑.๑ แผนอุตสาหกรรมและการโยธา
- งานก่อสร้าง (กองช่าง)

ลำดับ	โครงการ/กิจกรรม	งบประมาณตาม ข้อบัญญัติ ๒๕๖๗	โอนเพิ่ม (บาท)	โอนลด (บาท)	ก่อนนี้ผูกพัน(บาท)	เบิกจ่าย (บาท)	งบประมาณ คงเหลือ (บาท)	หน่วยงาน รับผิดชอบ	หมายเหตุ
๑๑	ก่อสร้างถนนดินลูกรัง หมู่ที่ ๑๑ เส้นจาก บ้านหนองไผ่ หนอง ถึง ลำห้วยฝัด ปริมาณงาน ผิวจราจรดินถม กว้าง ๔.๐๐ ม. ยาว ๒๕๐.๐๐ ม. หรือมีปริมาณดินถม ไม่น้อยกว่า ๑,๒๕๐.๐๐ ลบ.ม. ลูกตั้งหนา ๐.๑๐ ม. มีพื้นที่จราจรรวมกัน ๑,๐๐๐.๐๐ ตร.ม. (ตามแบบองค์การ บริหารส่วนตำบลทุ่งหวายกำหนด)	๑๖๑,๐๐๐			๑๖๑,๐๐๐		๐	กองช่าง	กันเงินงบประมาณ เบิกจ่ายในปี ๒๕๖๘
๑๒	ก่อสร้างถนนดินลูกรัง หมู่ที่ ๔ สายทาง ทางช้าง - ท้องก้นพล ปริมาณ ผิว จราจรดินถม กว้าง ๔.๐๐ ม. ยาว ๕๔๐.๐๐ ม. หรือมีปริมาณดินถมไม่น้อย กว่า ๑,๐๘๐.๐๐ ลบ.ม. ลูกตั้งหนา ๐.๑๐ ม. มีพื้นที่จราจรรวมกัน ๒,๑๖๐.๐๐ ตร.ม. (ตามแบบองค์การบริหารส่วน ตำบลทุ่งหวายกำหนด)	๓๘๖,๗๐๐					๓๐๐	กองช่าง	กันเงินงบประมาณ เบิกจ่ายในปี ๒๕๖๘

รายงานการติดตามและประเมินผลแผนการดำเนินงาน ประจำปีงบประมาณ พ.ศ. ๒๕๖๗
(ระหว่างเดือนตุลาคม ๒๕๖๖ - เดือนกันยายน ๒๕๖๗)

ยุทธศาสตร์ที่ ๑ การพัฒนาด้านโครงสร้างพื้นฐาน
๑.๑ แผนอุตสาหกรรมและการโยธา
- งานก่อสร้าง (กองช่าง)

ลำดับ	โครงการ/กิจกรรม	งบประมาณตาม ข้อบัญญัติ ๒๕๖๗	โอนเพิ่ม (บาท)	โอนลด (บาท)	ก่อนหักผูกพัน(บาท)	เบิกจ่าย (บาท)	งบประมาณ คงเหลือ (บาท)	หน่วยงาน รับผิดชอบ	หมายเหตุ
๑๓	ก่อสร้างถนนดินลูกรัง หมู่ที่ ๕ สายทาง หลังโรงเรียน ถึง สระใหญ่ ปริมาณงาน ผิวจราจรดินถม กว้าง ๔.๐๐ ม. ยาว ๑๕๕.๐๐ ม. หรือมีปริมาณดินถมไม่น้อย กว่า ๑๘๖.๐๐ ลบ.ม. ลูกจ้างหนา ๐.๑๐ ม. มีพื้นที่จราจรรวมกัน ๖๒๐.๐๐ ตร.ม. (ตามแบบองค์การบริหารส่วนตำบลบ่วง หวายกำหนด)	๘๒,๓๐๐			๘๒,๐๐๐		๓๐๐	กองช่าง	กันเงินงบประมาณ เบิกจ่ายในปี ๒๕๖๘
๑๔	ก่อสร้างถนนดินลูกรัง หมู่ที่ ๖ สายทาง หนองกอก ปริมาณงาน ผิวจราจรดินถม กว้าง ๔.๐๐ ม. ยาว ๕๕๐.๐๐ ม. หรือมี ปริมาณดินถมไม่น้อยกว่า ๖๐๐.๐๐ ลบ. ม. ลูกจ้างหนา ๐.๑๐ ม. มีพื้นที่จราจร รวมกัน ๓,๘๐๐.๐๐ ตร.ม. (ตามแบบ องค์การบริหารส่วนตำบลบ่วงหวายกำหนด)	๓๔๕,๓๐๐			๓๔๕,๐๐๐		๓๐๐	กองช่าง	กันเงินงบประมาณ เบิกจ่ายในปี ๒๕๖๘

รายงานการติดตามและประเมินผลแผนการดำเนินงาน ประจำปีงบประมาณ พ.ศ. ๒๕๖๗
(ระหว่างเดือนตุลาคม ๒๕๖๖ - เดือนกันยายน ๒๕๖๗)

ยุทธศาสตร์ที่ ๑ การพัฒนาด้านโครงสร้างพื้นฐาน
๑.๑ แผนอุตสาหกรรมและการโยธา
- งานก่อสร้าง (กองช่าง)

ลำดับ	โครงการ/กิจกรรม	งบประมาณตาม ข้อบัญญัติ ๒๕๖๗	โอนเพิ่ม (บาท)	โอนลด (บาท)	ก่อนผูกพัน(บาท)	เบิกจ่าย (บาท)	งบประมาณ คงเหลือ (บาท)	หน่วยงาน รับผิดชอบ	หมายเหตุ
๑๕	ก่อสร้างท่อระบายน้ำพร้อมบ่อพัก หมู่ที่ ๑๒ จากถนน อบจ. - แม่น้ำมูล (บ้านนายสุวัฒน์) ปริมาณงาน ท่อกลมคอนกรีตเสริมเหล็ก ขนาด คก. ๑.๔๐ ม. ชั้น ๓ จำนวน ๑๖๑.๐๐ ม. บ่อพักรับน้ำคนกรีตเสริมเหล็ก สำหรับท่อกลม คสล. ขนาด คก. ๑.๔๐ ชั้น ๓ จำนวน ๑๔ แห่ง เทคอนกรีตทับหลังท่อระบายน้ำ ขนาดกว้าง ๑.๐๐ ม. ทน ๑.๑๕ ม. ยาวรวม ๑๖๑.๐๐ ม. หรือคิดเป็นปริมาณงานพื้นที่คอนกรีตรวมไม่น้อยกว่า ๑๖๑.๐๐ ตร.ม. (ตามแบบองค์การบริหารส่วนตำบลบุ่งหวายกำหนด)	๓๔๖,๐๐๐			๓๔๖,๐๐๐		๐		กันเงินงบประมาณ เบิกจ่ายในปี ๒๕๖๘

รายงานการติดตามและประเมินผลแผนการดำเนินงาน ประจำปีงบประมาณ พ.ศ. ๒๕๖๗
(ระหว่างเดือนตุลาคม ๒๕๖๖ - เดือนกันยายน ๒๕๖๗)

ยุทธศาสตร์ที่ ๑ การพัฒนาด้านโครงสร้างพื้นฐาน
๑.๑ แผนอุตสาหกรรมและการโยธา
- งานก่อสร้าง (กองช่าง)

ลำดับ	โครงการ/กิจกรรม	งบประมาณตาม ข้อบัญญัติ ๒๕๖๗	โอนเพิ่ม (บาท)	โอนลด (บาท)	ก่อนผูกพัน(บาท)	เบิกจ่าย (บาท)	งบประมาณ คงเหลือ (บาท)	หน่วยงาน รับผิดชอบ	หมายเหตุ
๑๖	ก่อสร้างท่อระบายน้ำพร้อมบ่อพัก หมู่ที่ ๙ สายทางหน้าโรงเรียนบ้านหนองชัน ปริมาณงาน ท่อกลมคอนกรีตเสริมเหล็ก ขนาด ศก. ๐.๔๐ ม. ชั้น ๓ จำนวน ๘๗.๐๐ ม. บ่อพักน้ำคอนกรีตเสริมเหล็ก สำหรับท่อกลม ศก. ขนาด ศก. ๐.๔๐ ม. ชั้น ๓ จำนวน ๗ แห่ง (ตามแบบองค์การ บริหารส่วนตำบลทุ่งวาทย์กำหนด)	๑๓๕,๙๐๐			๑๓๕,๙๐๐		๐		กันเงินงบประมาณ เบิกจ่ายในปี ๒๕๖๘

รายงานการติดตามและประเมินผลการดำเนินงาน ประจำปีงบประมาณ พ.ศ. ๒๕๖๗
(ระหว่างเดือนตุลาคม ๒๕๖๖ - เดือนกันยายน ๒๕๖๗)

ยุทธศาสตร์ที่ ๑ การพัฒนาด้านโครงสร้างพื้นฐาน
๑.๑ แผนอุตสาหกรรมและการโยธา
- งานก่อสร้าง (กองช่าง)

ลำดับ	โครงการ/กิจกรรม	งบประมาณตาม ข้อบัญญัติ ๒๕๖๗	โอนเพิ่ม (บาท)	โอนลด (บาท)	ก่อนนี้ผูกพัน(บาท)	เบิกจ่าย (บาท)	งบประมาณ คงเหลือ (บาท)	หน่วยงาน รับผิดชอบ	หมายเหตุ
๑๗	ขยายให้ทางและล่อน้ำของถนน คอนกรีตเสริมเหล็ก หมู่ที่ ๑๕ ตำบลบ้าน โพธิ์ไปต่อค่า ปริมาณงาน ท่อกลม คอนกรีตเสริมเหล็ก ขนาด ศก. ๐.๔๐ ม. ชั้น ๓ จำนวน ๒๓๘.๐๐ ม. ปอพักน้ำ คอนกรีตเสริมเหล็ก สำหรับท่อกลม คสล. ขนาด ศก. ๐.๔๐ ม. ชั้น ๓ จำนวน ๒๒ แห่ง เพคอนกรีตทับหลังท่อระบายน้ำ ขนาดกว้าง ๑.๐๐ ม. ทน ๐.๑๕ ม. ยาว รวม ๒๓๘.๐๐ ม. หรือคิดเป็นปริมาณ งานพื้นที่คอนกรีตรวมไม่น้อยกว่า ๒๓๘.๐๐ ตร.ม. (ตามแบบองค์การ บริหารส่วนตำบลบึงทวายกำหนด)	๕๒๑,๑๐๐			๕๒๑,๑๐๐		๐		กันเงินงบประมาณ เบิกจ่ายในปี ๒๕๖๘

รายงานการติดตามและประเมินผลการดำเนินงาน ประจำปีงบประมาณ พ.ศ. ๒๕๖๗
(ระหว่างเดือนตุลาคม ๒๕๖๖ - เดือนกันยายน ๒๕๖๗)

ยุทธศาสตร์ที่ ๑ การพัฒนาด้านโครงสร้างพื้นฐาน
๑.๑ แผนอุตสาหกรรมและการโยธา
- งานก่อสร้าง (กองช่าง)

ลำดับ	โครงการ/กิจกรรม	งบประมาณตาม ข้อบัญญัติ ๒๕๖๗	โอนเพิ่ม (บาท)	โอนลด (บาท)	ก่อนผูกพัน(บาท)	เบิกจ่าย (บาท)	งบประมาณ คงเหลือ (บาท)	หน่วยงาน รับผิดชอบ	หมายเหตุ
๑๘	ปรับปรุงผิวจราจรแอสฟัลติกคอนกรีต หมู่ที่ ๑๓ ตำบลบ้าน บางหม่ไกร - สี แยกท่าม่วงวังยาง ปริมาณ ผิวจราจร กว้าง ๔.๐๐ ม. ยาว ๒๒๓.๐๐ ม. มีพื้นที่ AC รวมกัน ๘๙๒.๐๐ ตร.ม. (ตามแบบ องค์การบริหารส่วนตำบลหวายก้านด)	๓๔๔,๘๐๐			๓๔๔,๘๐๐		๐		กับเงินงบประมาณ เบิกจ่ายในปี ๒๕๖๘
๑๙	ปรับปรุงผิวทางแอสฟัลติกคอนกรีต (Asphaltic Concrete) หมู่ที่ ๗ สายทาง ซอยสุรเสถเฟอร์นิเจอร์ ปริมาณงาน ผิว จราจร กว้าง ๔.๐๐ ม. ยาว ๒๖๔.๐๐ ม. มีพื้นที่ AC รวมกัน ๑,๐๕๖.๐๐ ตร.ม. (ตามแบบองค์การบริหารส่วนตำบลบึง หวายก้านด)	๔๐๓,๓๐๐			๔๐๓,๓๐๐		๐		กับเงินงบประมาณ เบิกจ่ายในปี ๒๕๖๘

รายงานการติดตามและประเมินผลแผนการดำเนินงาน ประจำปีงบประมาณ พ.ศ. ๒๕๖๗
(ระหว่างเดือนตุลาคม ๒๕๖๖ - เดือนกันยายน ๒๕๖๗)

ยุทธศาสตร์ที่ ๑ การพัฒนาต้นโครงสร้างพื้นฐาน

๑.๑ แผนอุตสาหกรรมและการโยธา
- งานก่อสร้าง (กองช่าง)

ลำดับ	โครงการ/กิจกรรม	งบประมาณตาม ข้อบัญญัติ ๒๕๖๗	โอนเพิ่ม (บาท)	โอนลด (บาท)	ก่องที่ผูกพัน(บาท)	เบิกจ่าย (บาท)	งบประมาณ คงเหลือ (บาท)	หน่วยงาน รับผิดชอบ	หมายเหตุ
๒๐	ปรับปรุงผิวทางแอสฟัลติกคอนกรีต (Asphaltic Concrete) หมู่ที่ ๑๐ สาย ทางบ้านนาคคีดี - บ้านนางพยอม ช่วงที่ ๑ ศิวราชจร กว้าง ๓.๐๐ ม. ยาว ๑๔๙.๐๐ ม. ช่วงที่ ๒ ศิวราชจร กว้าง ๒.๕๐ ม. ยาว ๒๑.๐๐ ม. มีพื้นที่ AC รวมกัน ๔๙๙.๕๐ ตร.ม. (ตามแบบของ การบริหารส่วนตำบลบึงหวาย)	๒๐๖,๗๐๐			๒๐๖,๗๐๐		๐		กับเงินงบประมาณ เบิกจ่ายในปี ๒๕๖๘

รายงานการติดตามและประเมินผลแผนการดำเนินงาน ประจำปีงบประมาณ พ.ศ. ๒๕๖๗
(ระหว่างเดือนตุลาคม ๒๕๖๖ - เดือนกันยายน ๒๕๖๗)

ยุทธศาสตร์ที่ ๑ การพัฒนาด้านโครงสร้างพื้นฐาน

๑.๑ แผนอุตสาหกรรมและการโยธา
- งานก่อสร้าง (กองช่าง)

ลำดับ	โครงการ/กิจกรรม	งบประมาณตาม ข้อบัญญัติ ๒๕๖๗	โอนเพิ่ม (บาท)	โอนลด (บาท)	ก่อนนี้ผูกพัน(บาท)	เบิกจ่าย (บาท)	งบประมาณ คงเหลือ (บาท)	หน่วยงาน รับผิดชอบ	หมายเหตุ
๒๑	ปรับปรุงผิวทางแอสฟัลต์ติกคอนกรีต (Asphaltic Concrete) หมู่ที่ ๑๐ สาย บ้านนายทองศูนย์ - บ้านนางสาวอุบล ปริมาภรณ์ มิวจราจร กว้าง ๒.๕๐ ม. ยาว ๑๐๓.๐๐ ม. มีพื้นที่ AC รวมกัน ๒๕๗.๕๐ ตร.ม. (ตามแบบองค์การ บริหารส่วนตำบลบึงหวาย)	๑๒๑,๕๐๐			๑๒๑,๕๐๐		๐		กันเงินงบประมาณ เบิกจ่ายในปี ๒๕๖๘
๒๒	เสริมผิวจราจรแอสฟัลต์ติกคอนกรีต หมู่ที่ ๑๙ เส้นจากถนน ๒๒๖ หน้า อบต.บึง หวาย ถึง หลังโรงเรียนบ้านบึงหวาย ปริมาภรณ์ มิวจราจร กว้าง ๔.๐๐ ม. ยาว ๒๖๐.๐๐ ม. มีพื้นที่ AC รวมกัน ๑,๐๔๐.๐๐ ตร.ม. (ตามแบบองค์การ บริหารส่วนตำบลบึงหวายกำหนด)	๓๔๗,๖๐๐			๓๔๗,๖๐๐		๐		กันเงินงบประมาณ เบิกจ่ายในปี ๒๕๖๘
	รวมแผนอุตสาหกรรมและการโยธา	๒,๓๔๘,๙๐๐	-	-	๒,๓๔๗,๒๐๐	-	๑,๗๐๐		

รายงานการติดตามและประเมินผลแผนการดำเนินงาน ประจำปีงบประมาณ พ.ศ. ๒๕๖๗
(ระหว่างเดือนตุลาคม ๒๕๖๖ - เดือนกันยายน ๒๕๖๗)

ยุทธศาสตร์ที่ ๑ การพัฒนาด้านโครงสร้างพื้นฐาน

๑.๒ แผนงานคหะและชุมชน

- งานไฟฟ้าและประปา (กองช่าง)

ลำดับ	โครงการ/กิจกรรม	งบประมาณตาม ข้อบัญญัติ ๒๕๖๗	โอนเพิ่ม (บาท)	โอนลด (บาท)	กึ่งผูกพัน (บาท)	เบิกจ่าย (บาท)	งบประมาณ คงเหลือ (บาท)	หน่วยงาน รับผิดชอบ	หมายเหตุ
๑	อุดหนุนขยายเขตไฟฟ้าในเขต ตำบลบึงหวาย	๑๐๐,๐๐๐	-	-	-	-	๑๐๐,๐๐๐	กองช่าง	ไม่ได้ดำเนินการ
	รวมแผนงานคหะและชุมชน	๑๐๐,๐๐๐	-	-	-	-	๑๐๐,๐๐๐		

รายงานการติดตามและประเมินผลการดำเนินงาน ประจำปีงบประมาณ พ.ศ. ๒๕๖๗
(ระหว่างเดือนตุลาคม ๒๕๖๖ - เดือนกันยายน ๒๕๖๗)

ยุทธศาสตร์ที่ ๒ การพัฒนาด้านเศรษฐกิจ

๒.๑ แผนงานการเกษตร

- งานส่งเสริมการเกษตร (สำนักปลัด)

ลำดับ	โครงการ/กิจกรรม	งบประมาณตาม ข้อบัญญัติ ๒๕๖๗	โอนเพิ่ม (บาท)	โอนลด (บาท)	ก่องหนี่ผู้กัพัน (บาท)	เบิกจ่าย (บาท)	งบประมาณ คงเหลือ (บาท)	หน่วยงาน รับผิดชอบ	หมายเหตุ
๑	โครงการดำเนินงานของศูนย์ ถ่ายทอดเทคโนโลยีทางการ เกษตร	๑๐๐,๐๐๐				๙๒,๐๕๘	๗,๙๔๒	สำนักปลัด	ดำเนินการแล้ว เสร็จ
	รวมแผนงานการเกษตร	๑๐๐,๐๐๐			๐	๙๒,๐๕๘	๗,๙๔๒		

รายงานการติดตามและประเมินผลการดำเนินงาน ประจำปีงบประมาณ พ.ศ. ๒๕๖๗
(ระหว่างเดือนตุลาคม ๒๕๖๖ - เดือนกันยายน ๒๕๖๗)

ยุทธศาสตร์ที่ ๒ การพัฒนาด้านเศรษฐกิจ

๒.๒ แผนงานสร้างความเข้มแข็งของชุมชน

- งานส่งเสริมและสนับสนุนความเข้มแข็งของชุมชน

ลำดับ	โครงการ/กิจกรรม	งบประมาณตาม ข้อบัญญัติ ๒๕๖๗	โอนเพิ่ม(บาท)	โอนลด (บาท)	ก่อหนี้ผูกพัน (บาท)	เบิกจ่าย (บาท)	งบประมาณ คงเหลือ (บาท)	หน่วยงาน รับผิดชอบ	หมายเหตุ
๑	โครงการฝึกอบรมให้ความรู้ เกี่ยวกับอาชีพระยะสั้น	๔๐,๐๐๐				๓๘,๕๗๕	๔๒๕	กองสวัสดิการ สังคม	ดำเนินการ แล้วเสร็จ
๒	โครงการส่งเสริมอาชีพเกี่ยวกับ หัตถกรรม	๑๒,๐๐๐				๑๑,๔๐๔	๕๙๖	กองสวัสดิการ สังคม	ดำเนินการ แล้วเสร็จ
	รวมแผนงานสร้างความเข้มแข็ง ของชุมชน	๕๒,๐๐๐	-	-	-	๕๐,๙๗๙.๐	๑,๐๒๑		

รายงานการติดตามและประเมินผลแผนการดำเนินงาน ประจำปีงบประมาณ พ.ศ. ๒๕๖๗
(ระหว่างเดือนตุลาคม ๒๕๖๖ - เดือนกันยายน ๒๕๖๗)

ยุทธศาสตร์ที่ ๓ การพัฒนาด้านการศึกษา ศาสนาและวัฒนธรรม

๓.๑ แผนงานการศึกษา

- งานระดับก่อนวัยเรียนและประถมศึกษา

ลำดับ	โครงการ/กิจกรรม	งบประมาณตาม ข้อบัญญัติ ๒๕๖๗	โอนเพิ่ม(บาท)	โอนลด (บาท)	ก่องที่มีผูกพัน (บาท)	เบิกจ่าย (บาท)	งบประมาณ คงเหลือ (บาท)	หน่วยงาน รับผิดชอบ	หมายเหตุ
๑	โครงการวันเด็กแห่งชาติ	๑๐๐,๐๐๐				๙๘,๔๐๓	๑,๕๙๗	กองการศึกษาฯ	ดำเนินการแล้ว เสร็จ
๒	โครงการสนับสนุนค่าใช้จ่ายการ บริหารสถานศึกษา	๑,๒๗๔,๐๐๐		๘๑๗๐๐		๑,๑๒๑,๓๙๖.๐๐	๑๕๒,๖๐๔	กองการศึกษาฯ	ดำเนินการแล้ว เสร็จ
๓	วัสดุงานบ้านงานครัว - วัสดุงานบ้านงานครัว - ค่าอาหารเสริม(นม) โรงเรียนสังกัด สพฐ. ในเขต ตำบลปungหวาย - ค่าอาหารเสริม(นม) ศูนย์ พัฒนาเด็กเล็ก ในสังกัด อบต.ปung หวาย	๑,๖๘๘,๙๐๐		๒๑๘๕๐	๑๐๘,๘๐๖.๘๘	๑,๓๕๖,๒๕๗.๑๕	๑๙๔,๖๔๕.๓๓	กองการศึกษาฯ	ดำเนินการแล้ว เสร็จ

รายงานการติดตามและประเมินผลการดำเนินงาน ประจำปีงบประมาณ พ.ศ. ๒๕๖๗
(ระหว่างเดือนตุลาคม ๒๕๖๖ - เดือนกันยายน ๒๕๖๗)

ยุทธศาสตร์ที่ ๓ การพัฒนาด้านการศึกษา ศาสนาและวัฒนธรรม

๓.๑ แผนงานการศึกษา

- งานระดับก่อนวัยเรียนและประถมศึกษา

ลำดับ	โครงการ/กิจกรรม	งบประมาณตาม ข้อบัญญัติ ๒๕๖๗	โอนเพิ่ม(บาท)	โอนลด (บาท)	ก่อนที่ผู้กัพิน (บาท)	เบิกจ่าย (บาท)	งบประมาณ คงเหลือ (บาท)	หน่วยงาน รับผิดชอบ	หมายเหตุ
	- เงินอุดหนุนส่วนราชการ								
๔	เงินอุดหนุนสนับสนุนอาหาร กลางวันให้กับโรงเรียนสังกัด สำนักงานคณะกรรมการการศึกษา ขั้นพื้นฐาน (สพฐ.)	๓,๓๖๕,๒๐๐		๑๐๔,๑๐๐		๒,๙๗๓,๖๓๔	๒๘๗,๔๖๖	กองการศึกษา	ดำเนินการแล้ว เสร็จ
	รวมแผนงานการศึกษา	๖,๔๒๑,๑๐๐	-	๒๐๗,๖๕๐.๐๐	๑๐๘,๘๐๖.๘๘	๕,๕๕๙,๖๙๐.๗๕	๕,๕๕,๙๕๒.๓๗		

รายงานการติดตามและประเมินผลแผนการดำเนินงาน ประจำปีงบประมาณ พ.ศ. ๒๕๖๗
(ระหว่างเดือนตุลาคม ๒๕๖๖ - เดือนกันยายน ๒๕๖๗)

ยุทธศาสตร์ที่ ๓ การพัฒนาด้านการศึกษา ศาสนาและวัฒนธรรม

๓.๒ แผนงานศาสนา วัฒนธรรมและนันทนาการ

- งานบริหารทั่วไปเกี่ยวกับศาสนา วัฒนธรรม และนันทนาการ (กองการศึกษาฯ)

ลำดับ	โครงการ/กิจกรรม	งบประมาณตาม ข้อบัญญัติ ๒๕๖๗	โอนเพิ่ม(บาท)	โอนลด (บาท)	ก่องนี้ผูกพัน (บาท)	เบิกจ่าย (บาท)	งบประมาณ คงเหลือ (บาท)	หน่วยงาน รับผิดชอบ	หมายเหตุ
๑	โครงการประกวดคำขวัญต่อต้าน การทุจริต	๑๐,๐๐๐					๑๐,๐๐๐	กองการศึกษาฯ	ไม่ได้ดำเนินการ
๒	โครงการฝึกอบรมให้ความรู้ คุณธรรมจริยธรรมให้กับเด็กและ เยาวชน	๘๐,๐๐๐				๗๙,๙๕๐	๖๐	กองการศึกษาฯ	ดำเนินการแล้ว เสร็จ
๓	โครงการสร้างภูมิคุ้มกันทาง สังคมให้เด็ก และเยาวชน ตำบล บึงหวาย	๕๐,๐๐๐					๕๐,๐๐๐	กองการศึกษาฯ	ไม่ได้ดำเนินการ

รายงานการติดตามและประเมินผลแผนการดำเนินงาน ประจำปีงบประมาณ พ.ศ. ๒๕๖๗
(ระหว่างเดือนตุลาคม ๒๕๖๖ - เดือนกันยายน ๒๕๖๗)

ยุทธศาสตร์ที่ ๓ การพัฒนาด้านการศึกษา ศาสนาและวัฒนธรรม
๓.๒ แผนงานศาสนา วัฒนธรรมและนันทนาการ
- งานกีฬาและนันทนาการ (กองการศึกษาฯ)

ลำดับ	โครงการ/กิจกรรม	งบประมาณตาม ข้อบัญญัติ ๒๕๖๗	โอนเพิ่ม(บาท)	โอนลด (บาท)	ก่อนนี้ผูกพัน (บาท)	เบิกจ่าย (บาท)	งบประมาณ คงเหลือ (บาท)	หน่วยงาน รับผิดชอบ	หมายเหตุ
๔	โครงการแข่งขันกีฬาประชาชน ตำบลยาเสพติดตำบลบึงหวาย	๓๒๙,๐๐๐				๒๙๐,๓๘๒	๔๘,๖๑๘	กองการศึกษาฯ	ดำเนินการแล้ว เสร็จ
- งานศาสนาวัฒนธรรมท้องถิ่น (กองการศึกษาฯ)									
๕	โครงการจัดงานประเพณีลอย กระทง	๑๕๐,๐๐๐				๑๓๗,๘๗๗	๑๒,๑๒๓	กองการศึกษาฯ	ดำเนินการแล้ว เสร็จ
๖	โครงการทำบุญสังฆทานตำบล บึงหวาย	๓๐,๐๐๐					๓๐,๐๐๐	กองการศึกษาฯ	ไม่ได้ดำเนินการ
๗	โครงการประเพณีทำบุญสักบาตร เข้าพรรษา	๑๐,๐๐๐					๑๐,๐๐๐	กองการศึกษาฯ	ไม่ได้ดำเนินการ
๘	โครงการประเพณีบุญผะเหวด องค์การบริหารส่วนตำบลบึง หวาย	๑๐๐,๐๐๐				๙๙,๐๐๐	๑,๐๐๐	กองการศึกษาฯ	ดำเนินการแล้ว เสร็จ

รายงานการติดตามและประเมินผลการดำเนินงาน ประจำปีงบประมาณ พ.ศ. ๒๕๖๗
(ระหว่างเดือนตุลาคม ๒๕๖๖ - เดือนกันยายน ๒๕๖๗)

ยุทธศาสตร์ที่ ๓ การพัฒนาด้านการศึกษา ศาสนาและวัฒนธรรม

๓.๒ แผนงานศาสนา วัฒนธรรมและนันทนาการ

- งานศาสนาวัฒนธรรมท้องถิ่น (กองการศึกษาฯ)

ลำดับ	โครงการ/กิจกรรม	งบประมาณตาม ข้อบัญญัติ ๒๕๖๗	โอนเพิ่ม(บาท)	โอนลด (บาท)	ก่อนนี้ผูกพัน (บาท)	เบิกจ่าย (บาท)	งบประมาณ คงเหลือ (บาท)	หน่วยงาน รับผิดชอบ	หมายเหตุ
๙	โครงการจัดงานประเพณี สงกรานต์	๕๐,๐๐๐				๕๘,๕๐๐	๑,๖๐๐	กองการศึกษาฯ	ดำเนินการแล้ว เสร็จ
๑๐	โครงการรด ละ เลิกเหล้า บุหรี่ ในช่วงเทศกาลเข้าพรรษา	๒,๐๐๐				๑,๘๘๐	๑๒๐	กองการศึกษาฯ	ดำเนินการแล้ว เสร็จ
- เงินอุดหนุน									
๑๑	โครงการส่งเสริม สนับสนุนการ จัดงานประเพณีแม่เทียน จ.อุบลฯ	๕๐,๐๐๐				๕๐,๐๐๐	๐	กองการศึกษาฯ	ดำเนินการแล้ว เสร็จ
	รวมแผนงานศาสนา วัฒนธรรมและนันทนาการ	๘๕๑,๐๐๐	-	-	-	๖๘๗,๕๗๙	๑๖๓,๕๒๑		

รายงานการติดตามและประเมินผลแผนการดำเนินงาน ประจำปีงบประมาณ พ.ศ. ๒๕๖๗
(ระหว่างเดือนตุลาคม ๒๕๖๖ - เดือนกันยายน ๒๕๖๗)

ยุทธศาสตร์ที่ ๔ การพัฒนาด้านการสาธารณสุข

๔.๑ แผนงานสาธารณสุข

--งานบริการสาธารณสุขและงานสาธารณสุขอื่น (สำนักปลัด)

ลำดับ	โครงการ/กิจกรรม	งบประมาณตาม ข้อบัญญัติ ๒๕๖๗	โอนเพิ่ม (บาท)	โอนลด (บาท)	ก่องหนึ่ผูกพัน (บาท)	เบิกจ่าย (บาท)	งบประมาณ คงเหลือ (บาท)	หน่วยงาน รับผิดชอบ	หมายเหตุ
๑	โครงการรณรงค์และป้องกันโรค ไข้เลือดออก	๒๐๐,๐๐๐				๑๔๑,๗๐๐.๖๐	๕๘,๒๙๘.๔๐	สำนักปลัด	ดำเนินการแล้ว เสร็จ
๒	โครงการระบบการแพทย์ฉุกเฉิน ตำบลบึงหวาย	๙๓๖,๐๐๐			๕๘,๕๐๐	๖๔๓,๕๐๐	๒๓๔,๐๐๐	สำนักปลัด	ดำเนินการแล้ว เสร็จ
๓	โครงการสกัดโรคติดต่อ จากโรคพิษสุนัขบ้า	๑๐๐,๐๐๐				๕๖,๓๘๕	๔๓,๖๑๕	สำนักปลัด	ดำเนินการแล้ว เสร็จ
๔	ปรับปรุงซ่อมแซมหลังคาอาคาร ศูนย์กู้ชีพ อบต.บึงหวาย		๘๒,๗๐๐		๘๒,๗๐๐		-	สำนักปลัด	รอดำเนินการ ในปี ๒๕๖๘
- เงินอุดหนุนองค์กรประชาชน									
๕	สนับสนุนการดำเนินงานตาม แนวทางโครงการพระราชดำริด้าน สาธารณสุข	๔๐๐,๐๐๐				๓๘๐,๐๐๐	๒๐,๐๐๐	สำนักปลัด	ดำเนินการแล้ว เสร็จ
รวมแผนงานสาธารณสุข		๑,๖๓๖,๐๐๐	๘๒,๗๐๐	๐	๑๔๑,๒๐๐	๑,๒๒๑,๕๘๕.๖๐	๓๕๕,๙๑๔.๔๐		

รายงานการติดตามและประเมินผลแผนการดำเนินงาน ประจำปีงบประมาณ พ.ศ. ๒๕๖๗
(ระหว่างเดือนตุลาคม ๒๕๖๖ - เดือนกันยายน ๒๕๖๗)

ยุทธศาสตร์ที่ ๕ การพัฒนาด้านทรัพยากรธรรมชาติและสิ่งแวดล้อม

๕.๑ แผนงานเกษตรและชุมชน

- งานกำจัดขยะมูลฝอยและสิ่งปฏิกูล (สำนักงานปลัด)

ลำดับ	โครงการ/กิจกรรม	งบประมาณตาม ข้อบัญญัติ ๒๕๖๗	โอนเพิ่ม (บาท)	โอนลด (บาท)	ก่องหนผู้กัพิน (บาท)	เบิกจ่าย (บาท)	งบประมาณ คงเหลือ (บาท)	หน่วยงาน รับผิดชอบ	หมายเหตุ
๑	โครงการบริหารจัดการขยะมูลฝอย	๕๐,๐๐๐				๒๔,๕๔๐	๒๕,๔๖๐	สำนักปลัด	ดำเนินการแล้ว เสร็จ
๒	โครงการอาสาสมัครท้องถิ่นรักโลก (อถล.)	๔๐,๐๐๐					๔๐,๐๐๐	สำนักปลัด	ไม่ได้ดำเนินการ
รวมแผนงานเกษตรและชุมชน		๙๐,๐๐๐	๐	๐	๐	๒๔,๕๔๐	๖๕,๔๖๐		

รายงานการติดตามและประเมินผลแผนการดำเนินงาน ประจำปีงบประมาณ พ.ศ. ๒๕๖๗
(ระหว่างเดือนตุลาคม ๒๕๖๖ - เดือนกันยายน ๒๕๖๗)

ยุทธศาสตร์ที่ ๕ การพัฒนาด้านทรัพยากรธรรมชาติและสิ่งแวดล้อม
๕.๒ แผนงานการเกษตร
- งานสิ่งแวดล้อมและทรัพยากรธรรมชาติ (สำนักปลัด)

ลำดับ	โครงการ/กิจกรรม	งบประมาณตาม ข้อบัญญัติ ๒๕๖๗	โอนเพิ่ม (บาท)	โอนลด (บาท)	ก่อนผูกพัน (บาท)	เบิกจ่าย (บาท)	งบประมาณ คงเหลือ (บาท)	หน่วยงาน รับผิดชอบ	หมายเหตุ
๑	โครงการคลองสวายน้ำใสคนไทยมีสุข	๒๕๐,๐๐๐				๒๔๕,๐๐๐	๕,๐๐๐	สำนักปลัด	ดำเนินการแล้ว เสร็จ
รวมแผนงานการเกษตร		๒๕๐,๐๐๐	๐	๐	๐	๒๔๕,๐๐๐	๕,๐๐๐		

รายงานการติดตามและประเมินผลแผนการดำเนินงาน ประจำปีงบประมาณ พ.ศ. ๒๕๖๗
(ระหว่างเดือนตุลาคม ๒๕๖๖ - เดือนกันยายน ๒๕๖๗)

ยุทธศาสตร์ที่ ๗ การพัฒนาด้านการเมืองการบริหาร
๗.๑ แผนงานบริหารทั่วไป
- งานบริหารงานทั่วไป (สำนักปลัด)

ลำดับ	โครงการ/กิจกรรม	งบประมาณตาม ข้อบัญญัติ ๒๕๖๗	โอนเพิ่ม (บาท)	โอนลด (บาท)	ก่อนนี้ผูกพัน (บาท)	เบิกจ่าย (บาท)	งบประมาณ คงเหลือ (บาท)	หน่วยงาน รับผิดชอบ	หมายเหตุ
๑	โครงการจัดงานวันคล้ายวันสวรรคต ของพระบาทสมเด็จพระบรมชนกาธิ เบศร มหาภูมิพลอดุลยเดชมหาราช บรมนาถบพิตร	๑,๐๐๐				๑,๐๐๐	-	สำนักปลัด	ดำเนินการแล้ว เสร็จ
๒	โครงการเฉลิมพระเกียรติ พระบาทสมเด็จพระปรเมนท รมหาอานันทมหิดลราชกุมาร พระวชิรเกล้าเจ้าอยู่หัว	๑๐,๐๐๐				๑๐,๐๐๐	-	สำนักปลัด	ดำเนินการแล้ว เสร็จ
๓	โครงการปลูกฝังวิถีคิดแยกแยะ ผลประโยชน์ส่วนตนและผลประโยชน์ ส่วนรวม	๒๐,๐๐๐					๒๐,๐๐๐	สำนักปลัด	ไม่ได้ดำเนินการ
๔	โครงการจิตอาสาพัฒนาองค์กร บริหารส่วนตำบลบึงหวาย อ.วารินา จ.อุบลฯ		๒๙,๕๐๐			๒๖,๑๘๑	๓,๓๑๙	สำนักปลัด	ดำเนินการแล้ว เสร็จ

รายงานการติดตามและประเมินผลแผนการดำเนินงาน ประจำปีงบประมาณ พ.ศ. ๒๕๖๗
(ระหว่างเดือนตุลาคม ๒๕๖๖ - เดือนกันยายน ๒๕๖๗)

ยุทธศาสตร์ที่ ๗ การพัฒนาด้านการเมืองการบริหาร
๗.๑ แผนงานบริหารทั่วไป
- งานบริหารทั่วไป (สำนักปลัด)

ลำดับ	โครงการ/กิจกรรม	งบประมาณตาม ข้อบัญญัติ ๒๕๖๗	โอนเพิ่ม (บาท)	โอนลด (บาท)	ก่อนเริ่มผูกพัน (บาท)	เบิกจ่าย (บาท)	งบประมาณ คงเหลือ (บาท)	หน่วยงาน รับผิดชอบ	หมายเหตุ
๕	โครงการฝึกอบรมเพิ่มประสิทธิภาพ ในการปฏิบัติงานและทัศนศึกษาดูงาน	๒๖๔,๙๖๐				๑๒๙,๐๓๐	๑๓๕,๙๓๐	สำนักปลัด	ดำเนินการแล้ว เสร็จ
๖	โครงการวันปิยะมหาราช	๑,๐๐๐				๑,๐๐๐	-	สำนักปลัด	ดำเนินการแล้ว เสร็จ
๗	โครงการส่งเสริมการค้าเป็นชีวิตตาม หลักปรัชญาของเศรษฐกิจพอเพียง	๒๐,๐๐๐				๑๙,๙๐๐	๑๐๐	สำนักปลัด	ดำเนินการแล้ว เสร็จ
๘	โครงการสร้างจิตสำนึกด้านคุณธรรม จริยธรรมแก่ผู้บริหารสมาชิกสภาและ พนักงานของ อบต. ป่งหวาย	๒๐,๐๐๐	๒๙,๕๐๐	๒๙,๕๐๐	-	๒๐,๐๐๐	-	สำนักปลัด	ดำเนินการแล้ว เสร็จ

รายงานการติดตามและประเมินผลแผนการดำเนินงาน ประจำปีงบประมาณ พ.ศ. ๒๕๖๗
(ระหว่างเดือนตุลาคม ๒๕๖๖ - เดือนกันยายน ๒๕๖๗)

ยุทธศาสตร์ที่ ๗ การพัฒนาด้านการเมืองการบริหาร

๗.๑ แผนงานบริหารทั่วไป

- งานบริหารงานทั่วไป (สำนักปลัด)

ลำดับ	โครงการ/กิจกรรม	งบประมาณตาม ข้อบัญญัติ ๒๕๖๗	โอนเพิ่ม (บาท)	โอนลด (บาท)	ก่องหมี่ผูกพัน (บาท)	เบิกจ่าย (บาท)	งบประมาณ คงเหลือ (บาท)	หน่วยงาน รับผิดชอบ	หมายเหตุ
๙	เงินอุดหนุนองค์กรปกครอง ส่วนท้องถิ่น อุดหนุนศูนย์ปฏิบัติการร่วมในการ ช่วยเหลือประชาชนขององค์กร ปกครองส่วนท้องถิ่น	๓๐,๐๐๐				๒๐,๐๐๐	๑๐,๐๐๐	สำนักปลัด	ดำเนินการแล้ว เสร็จ
- งานบริหารงานคลัง (กองคลัง)									
๑๐	โครงการจัดหน่วยบริการเคลื่อนที่ เพื่อจัดเก็บภาษีนอกสถานที่ของ องค์การบริหารส่วนตำบลบึงหวาย ประจำปี ๒๕๖๗	๑๐,๐๐๐				๑๐,๐๐๐	-	กองคลัง	ดำเนินการแล้ว เสร็จ
รวมแผนงานบริหารทั่วไป		๓๗๖,๙๖๐	๕๙,๐๐๐	๒๙,๕๐๐	-	๒๓๗,๑๑๑	๑๖๙,๓๕๙		

รายงานการติดตามและประเมินผลแผนการดำเนินงาน ประจำปีงบประมาณ พ.ศ. ๒๕๖๗
(ระหว่างเดือนตุลาคม ๒๕๖๖ - เดือนกันยายน ๒๕๖๗)

ยุทธศาสตร์ที่ ๗ การพัฒนาด้านการเมืองการบริหาร
๗.๒ แผนงานรักษาความสงบภายใน
- งานป้องกันและบรรเทาสาธารณภัย (สำนักปลัด)

ลำดับ	โครงการ/กิจกรรม	งบประมาณตาม ข้อบัญญัติ ๒๕๖๗	โอนเพิ่ม (บาท)	โอนลด (บาท)	ก่อนผูกพัน (บาท)	เบิกจ่าย (บาท)	งบประมาณ คงเหลือ (บาท)	หน่วยงาน รับผิดชอบ	หมายเหตุ
๑	โครงการช่วยเหลือและบรรเทา ความเดือดร้อนให้แก่ประชาชนที่ ประสบภัยต่างๆ	๒๐๐,๐๐๐			๔๖,๗๐๐	๔๖,๘๐๐	๑๐๖,๕๐๐	สำนักปลัด	ดำเนินการแล้ว เสร็จ
๒	โครงการฝึกอบรมเตรียมความพร้อมในการป้องกันและบรรเทาสาธารณภัย	๒๐,๐๐๐				๑๘,๑๕๐	๑,๘๕๐	สำนักปลัด	ดำเนินการแล้ว เสร็จ
๓	โครงการฝึกอบรมอาสาสมัคร ป้องกันภัยพลเรือน (อพพร.)	๒๐๐,๐๐๐				๘๖,๐๐๐	๑๑๔,๐๐๐	สำนักปลัด	ดำเนินการแล้ว เสร็จ

รายงานการติดตามและประเมินผลแผนการดำเนินงาน ประจำปีงบประมาณ พ.ศ. ๒๕๖๗
(ระหว่างเดือนตุลาคม ๒๕๖๖ - เดือนกันยายน ๒๕๖๗)

ยุทธศาสตร์ที่ ๗ การพัฒนาด้านการเมืองการบริหาร
๗.๒ แผนงานรักษาความสงบภายใน
- งานจราจร (สำนักปลัด)

ลำดับ	โครงการ/กิจกรรม	งบประมาณตาม ข้อบัญญัติ ๒๕๖๗	โอนเพิ่ม (บาท)	โอนลด (บาท)	ก่อนผูกพัน (บาท)	เบิกจ่าย (บาท)	งบประมาณ คงเหลือ (บาท)	หน่วยงาน รับผิดชอบ	หมายเหตุ
๔	โครงการดำเนินการป้องกันและลด อุบัติเหตุทางถนนในช่วงเทศกาล และวันสำคัญต่างๆ	๙,๙๕๐				๙,๒๘๔	๖๖๖	สำนักปลัด	ดำเนินการแล้ว เสร็จ
รวมแผนงานรักษาความสงบภายใน		๔๒๙,๙๕๐	-	-	๔๖,๗๐๐	๑๖๐,๒๓๔	๒๒๓,๐๑๖		

รายงานการติดตามและประเมินผลการดำเนินงาน ประจำปีงบประมาณ พ.ศ. ๒๕๖๗
(ระหว่างเดือนตุลาคม ๒๕๖๖ - เดือนกันยายน ๒๕๖๗)

ยุทธศาสตร์ที่ ๗ การพัฒนาตำบลเมืองการบริหาร

๗.๓ แผนงานสังคมสงเคราะห์

- งานสวัสดิการสังคมและสังคมสงเคราะห์

ลำดับ	โครงการ/กิจกรรม	งบประมาณตามข้อบัญญัติ ๒๕๖๗	โอนเพิ่ม (บาท)	โอนลด (บาท)	ก่อนนี้ผูกพัน (บาท)	เบิกจ่าย (บาท)	งบประมาณคงเหลือ (บาท)	หน่วยงานรับผิดชอบ	หมายเหตุ
๑	โครงการพัฒนาคุณภาพชีวิตผู้สูงอายุ	๖๕,๐๐๐				๕๑,๑๕๐	๑๓,๘๕๐	กองสวัสดิการสังคม	ดำเนินการแล้วเสร็จ
๒	โครงการพัฒนาคุณภาพชีวิตสตรี	๑๔,๐๐๐				๑๑,๓๙๔	๒,๖๐๖	กองสวัสดิการสังคม	ดำเนินการแล้วเสร็จ
๓	โครงการส่งเสริมและพัฒนาสตรี ต.บึงหวาย อ.วารินชำราบ จ.อุบลราชธานี	๕,๐๐๐				๒,๗๖๐	๒,๒๔๐	กองสวัสดิการสังคม	ดำเนินการแล้วเสร็จ
๔	โครงการให้ความช่วยเหลือประชาชนด้านการส่งเสริมและพัฒนาคุณภาพชีวิต	๕๐,๐๐๐					๕๐,๐๐๐	กองสวัสดิการสังคม	ไม่ได้ดำเนินการ
รวมแผนสังคมสงเคราะห์		๑๓๔,๐๐๐	-	-	-	๖๕,๓๐๔	๖๘,๖๙๖		

โครงการที่ดำเนินการจัดจ้างประเภทงานก่อสร้าง ประจำปีงบประมาณ พ.ศ. ๒๕๖๗

ลำดับที่	รายละเอียดโครงการ	หมู่ที่	ปีงบประมาณ	งบอนุมัติ	ทำสัญญา	คงเหลือ	เลขที่สัญญา	ลงวันที่	สิ้นสุดสัญญา	ผู้สัญญา	วันที่ส่งมอบ	เบิกจ่ายแล้ว	ปีงบที่เบิกจ่าย	หมายเหตุ
๑	โครงการปรับปรุงอาคารหอประชุมที่ ๓๐ สาขานานาชาติ - สภามหาวิทยาลัยราชภัฏวชิรเวศน์ กิ่ง ๔๐๐ เมตร ทน ๐.๐๔ เมตร ยาว ๓๖๕.๐๐ เมตร ช่วงที่ ๓ กิ่ง ๓๕๐ เมตร ทน ๐.๐๔ เมตร ยาว ๖๐.๐๐ เมตร ช่วงที่ ๓ กิ่ง ๔๐๐ เมตร ทน ๐.๐๔ เมตร ยาว ๓๔.๐๐ เมตร มีพื้นที่ AC รวมกัน ๓,๖๖๖ ตารางเมตร (อนุมัติ ๓๐ พ.ค.๖๕)	๓๐	จ่ายขาดเงินสะสม ๒๕๖๕	๕๕๖,๐๐๐.๐๐	๕๕๖,๐๐๐.๐๐	๕๖,๘๐๐.๐๐	๓๘/๖๕๖๖	๐๘/๐๗/๒๕๖๖	๒/๑๐/๒๕๖๖	หจก.เมืองอุบลคอนสตรัคชั่น	๒๘/๐๘/๒๕๖๖	/	๒๕๖๗	
๒	โครงการปรับปรุงอาคารหอประชุมที่ ๒๐ สาขานานาชาติ - สภามหาวิทยาลัยราชภัฏวชิรเวศน์ กิ่ง ๔๐๐ เมตร ทน ๐.๐๔ เมตร ระยะทางรวม ๒๒๐ เมตร รวมทั้งพื้นที่ AC ไร่ ๕๐๐ ตารางเมตร (อนุมัติ ๓๐ พ.ค.๖๕)	๒๐	จ่ายขาดเงินสะสม ๒๕๖๕	๓๗๖,๕๐๐.๐๐	๓๗๖,๕๐๐.๐๐	๒๓,๕๐๐.๐๐	๓๖/๖๕๖๖	๐๘/๐๗/๒๕๖๖	๐๒/๑๐/๒๕๖๖	หจก.เมืองอุบลคอนสตรัคชั่น	๒๘/๐๘/๒๕๖๖	/	๒๕๖๗	
๓	โครงการก่อสร้างถนน พท. ๓.๔ สายทาง บ้านนาบึง บึงเข็ก มีวงกว้าง ๔.๐๐ เมตร ยาว ๓๕๕.๐๐ เมตร ทน ๐.๐๔ เมตร หรือพื้นที่คอนกรีตไม่น้อยกว่า ๕๕๐ ตร.ม. (ตามแบบที่ ทบ-๒-๒๐๒- และ ทบ-๒-๒๐๓ กักน้ำ)	๔	ข้อบัญญัติ ๖๕	๓๒๕,๐๐๐.๐๐		๓๒๕,๐๐๐.๐๐								ไม่ได้ดำเนินการ
๒	โครงการปรับปรุงผิวจราจรหอประชุมที่ ๑๒ สาขานานาชาติ - บ้านนาบึง ทบบริเวณที่ ๔๐๐ เมตร ทน ๐.๐๔ เมตร ยาวรวม ๒๒๕ เมตร รวมทั้งพื้นที่ AC ไร่ ๕๐๐ ตารางเมตร (ตามแบบ ทบ-๒-๒๐๓)	๑๒	ข้อบัญญัติ ๖๕	๓๕๕,๖๐๐.๐๐	๓๖๖,๐๐๐.๐๐	๑๒,๖๐๐.๐๐	๐๘/๖๕๖๖	๒๐/๑๐/๒๕๖๖	๑๘/๐๓/๒๕๖๗	หจก.เมืองอุบลคอนสตรัคชั่น	๑๒/๐๓/๒๕๖๗	/	๒๕๖๗	
๓	โครงการปรับปรุงผิวจราจรหอประชุมที่ ๑๖ จากบ้านนาบึง - ทบที่ ๕ กิ่ง ๔๐๐ เมตร ทน ๐.๐๔ เมตร ยาวรวม ๒๕๕ เมตร รวมทั้งพื้นที่ AC ไร่ ๑๑๖ ตารางเมตร (ตามแบบ ทบ-๒-๒๐๓)	๑๖	ข้อบัญญัติ ๖๕	๓๕๓,๖๐๐.๐๐	๓๗๕,๐๐๐.๐๐	๑๘,๖๐๐.๐๐	๐๘/๖๕๖๖	๒๐/๑๐/๒๕๖๖	๑๘/๐๓/๒๕๖๗	หจก.เมืองอุบลคอนสตรัคชั่น	๑๒/๐๓/๒๕๖๗	/	๒๕๖๗	
๔	โครงการเสริมผิวจราจรหอประชุมที่ ๑๕ บ้านนาบึง - ทบที่ ๕ กิ่ง ๔๐๐ เมตร ทน ๐.๐๔ เมตร ยาวรวม ๑๕๕ เมตร รวมทั้งพื้นที่ AC ไร่ ๕๕๐.๐๐ ตารางเมตร (ตามแบบ ทบ-๒-๒๐๓)	๑๕	ข้อบัญญัติ ๖๕	๒๒๕,๕๐๐.๐๐	๒๒๕,๐๐๐.๐๐	๕๐๐.๐๐	๐๓/๖๕๖๗	๒๐/๑๐/๒๕๖๖	๑๘/๐๓/๒๕๖๗	หจก.เมืองอุบลคอนสตรัคชั่น	๑๒/๐๓/๒๕๖๗	/	๒๕๖๗	
๕	โครงการก่อสร้างถนน พท. ๓.๕ สายทางบ้านนาบึง - ไร่บ้านนาบึง กิ่ง ๔๐๐ เมตร ทน ๐.๐๔ เมตร ระยะทางรวม ๕๖๐.๐๐ เมตร รวมทั้งพื้นที่คอนกรีต ไร่ ๖๐๕ ตารางเมตร (ตามแบบ ทบ-๒-๒๐๒ กับ ทบ-๒-๒๐๓)	๕	ข้อบัญญัติ ๖๕	๓๕๕,๐๐๐.๐๐		๓๕๕,๐๐๐.๐๐								
๖	โครงการปรับปรุงผิวจราจรหอประชุมที่ ๑๕ สาขานานาชาติ - กิ่ง ๔๐๐ เมตร ทน ๐.๐๔ เมตร ระยะทางรวม ๕๐๖ เมตร รวมทั้งพื้นที่ AC ไร่ ๖๖๔ ตารางเมตร	๑๕	ข้อบัญญัติ ๖๕	๓๖๕,๐๐๐.๐๐	๕๕๐,๐๐๐.๐๐	๓๕๕,๐๐๐.๐๐	๐๖/๖๕๖๗	๑๓/๐๓/๒๕๖๗	๑๘/๐๓/๒๕๖๗	หจก.วิ.เจ.เอ็น.พี.ทราฟฟิ่ง	๑๓/๐๓/๒๕๖๗	/	๒๕๖๗	
๗	โครงการก่อสร้างถนน พท. ๓.๕ สายทางข่อยข้างบึงเข็ก กิ่ง ๔๐๐ เมตร ยาว ๑๕๕ เมตร ทน ๐.๐๔ เมตร หรือพื้นที่คอนกรีตไม่น้อยกว่า ๕๕๐ ตารางเมตร	๗	ข้อบัญญัติ ๖๕	๔๕๗,๐๐๐.๐๐	๔๕๗,๐๐๐.๐๐	๕,๐๐๐.๐๐	๐๖/๖๕๖๗	๑๖/๑๐/๒๕๖๖	๑๘/๐๓/๒๕๖๗	หจก.เจริญเกียรติวิศวะก่อสร้าง	๒๘/๐๓/๒๕๖๖	/	๒๕๖๗	

โครงการที่ดำเนินการจัดจ้างประเภทงานก่อสร้าง ประจำปีงบประมาณ พ.ศ. ๒๕๖๗

ลำดับที่	รายละเอียดโครงการ	หมู่ที่	ปีงบประมาณ	อนุมัติ	งบประมาณ อนุมัติ	ทำสัญญา	คงเหลือ	เลขที่สัญญา	ลงวันที่	สิ้นสุดสัญญา	ผู้สัญญา	วันที่ส่งมอบ	เบิกจ่าย แล้ว	ปีงบ เบิกจ่าย	หมายเหตุ
๑	โครงการก่อสร้างถนน คลส.หมู่ที่ ๗ สายทางของลุ่มขุ ปริมาณงาน ก้าง ๕.๐๐ เมตร ยาว ๓๓๕.๐๐ เมตร ทน ๐.๓๕ เมตร พื้นที่ถมดินไม่น้อยกว่า ๖๕๕ ตร.ม. (ตามแบบเลขที่ ทบ-๖-๒๐๖ และ ทบ-๖-๒๐๓ ก้างนวด หรือที่ ออบ. ปู่หวายก้างนวด)	๗	๒๕๖๖	๒๕๖๖	๔๕๕,๐๐๐.๐๐	๔๕๕,๐๐๐.๐๐	๓๙,๐๐๐.๐๐	๑๒/๒๕๖๗	๒๗/๕/๒๕๖๗	๒๖/๗/๒๕๖๗	พจนเจริญ เกียรติวิไล ก่อสร้าง	๐๖/๐๖/๒๕๖๗	/	๒๕๖๗	
๒	โครงการก่อสร้างถนน คลส.หมู่ที่ ๑ เข็มจอมทอง เข็มเกษมวิชัย จังหวัด ปริมาณงาน ก้าง ๕.๐๐ เมตร ยาว ๓๕๕.๐๐ เมตร ทน ๐.๓๕ เมตร พื้นที่ ถมดินไม่น้อยกว่า ๖๖๖ ตร.ม. (ตามแบบเลขที่ ทบ-๖-๒๐๖ และ ทบ-๖-๒๐๓ ก้างนวด หรือที่ ออบ.ปู่หวายก้างนวด)	๑	๒๕๖๖	๒๕๖๖	๔๕๕,๐๐๐.๐๐	๔๕๕,๐๐๐.๐๐	๓๙,๐๐๐.๐๐	๐๗/๒๕๖๗	๐๘/๐๒/๒๕๖๗	๐๘/๐๕/๒๕๖๗	พจนเจริญ เกียรติวิไล ก่อสร้าง	๑๓/๐๓/๒๕๖๗	/	๒๕๖๗	
๓	โครงการวางท่อระบายน้ำพร้อมถัง ๓.๐๖ จากถนน หนอง-แม่ไร่ขลุ (บ้านนาย สุวัฒน์) ปริมาณงานก่อสร้างวางท่อระบายน้ำพร้อมถัง ระบายทางยาว ๓๑๕ เมตร ดังนี้ - ท่อ คล. ขนาด ๐.๙๐ เมตร จำนวน ๑๒๕ ท่อน รายละเอียดตาม แบบ ทบ-๕-๑๐๓ และ ทบ-๕-๑๐๖ ก้างนวด - ปอที่พร้อมใส่ระบบแรงเหวี่ยง ขนาดกว้าง ๑.๐๐ เมตร ยาว ๑.๐๐ เมตร จำนวน ๑๐ ปอ (ระบบแรงเหวี่ยงจะไม่โยกกว่า ๑๒ เมตร ต่อ ๑ ช่วงจุด และ สามารถรับแรงปั่นได้ตามสภาพที่ติดตั้งได้ - ท่อการเชื่อมวิธีเชื่อมสี่ท่อระบายน้ำ ขนาดกว้าง ๑.๐๐ เมตร ทน ๐.๓๕ เมตร ยาวรวม ๑๒๕ เมตร หรือ คิดเป็นปริมาณงานที่ต่อชนิดไม่น้อยกว่า ๑๒๕ ตร.ม. ที่ระบบ กม. กม.๐+๐๐๐ - ๐+๑๓๕	๑๖	๒๕๖๖	๒๕๖๖	๓๕๐,๐๐๐.๐๐	๒๗๕,๐๐๐.๐๐	๗๖,๐๐๐.๐๐	๑๓/๒๕๖๗	๐๓/๕/๒๕๖๗	๐๓/๕/๒๕๖๗	ร้านทีดา รับขนาก่อสร้าง	๓๗/๐๗/๒๕๖๗	/	๒๕๖๗	
๔	โครงการปรับปรุงผิวจราจรและที่กึ่งถนนกริด หมู่ ๑๓ เริ่มจากบ้านนาหนองไกร - เริ่มก้างจรวยวัง ปริมาณงานผิวจราจรกว้าง ๖.๐๐ เมตร ทน ๐.๑๕ เมตร ระยะทางยาวรวม ๑๕๖ เมตร หรือพื้นที่ AC รวมไม่น้อยกว่า ๑,๓๕๖ ตร.ม. (ตามแบบเลขที่ ทบ-๖-๑๐๓ ก้างนวด)	๑๓	๒๕๖๖	๒๕๖๖	๔๕๕,๐๐๐.๐๐	๑๒๕,๙๖๖.๕๕	๓๒๙,๐๓๓.๔๕	๑๓/๒๕๖๗	๒๘/๐๒/๒๕๖๗	๒๘/๐๕/๒๕๖๗	พจนเมืองชุม คอนกรีตวิชัย	๒๗/๐๕/๒๕๖๗	/	๒๕๖๗	
๕	โครงการปรับปรุงผิวทางและที่กึ่งถนนกริด (ASPHALT CONCRETE) หมู่ ๒ สายทงบ้านเลขที่ ๒๖-๒๖ ปริมาณงานผิวจราจรกว้าง ๔.๐๐ เมตร ทน ๐.๑๕ เมตร ระยะทางยาวรวม ๑๒๖ เมตร หรือพื้นที่ AC รวมไม่น้อยกว่า ๕๒๘ ตร.ม. (ตามแบบเลขที่ ทบ-๖-๑๐๓ ก้างนวด)	๒	๒๕๖๖	๒๕๖๖	๒๕๕,๐๐๐.๐๐	๑๓๕,๐๐๐.๐๐	๑๒๐,๐๐๐.๐๐	๔/๒๕๖๗	๒๘/๖/๒๕๖๗	๒๘/๕/๒๕๖๗	พจนเมืองชุม คอนกรีตวิชัย	๒๘/๐๕/๒๕๖๗	/	๒๕๖๗	
๖	โครงการเสริมผิวจราจรและที่กึ่งถนนกริด หมู่ที่ ๑๕ เริ่มจากบ้านนาขมิ้นเขียว แนว ปริมาณงานผิวจราจรกว้าง ๔.๐๐ เมตร ทน ๐.๑๕ เมตร ระยะทางยาว รวม ๒๕๘ เมตร หรือพื้นที่ AC รวมไม่น้อยกว่า ๑,๓๕๖ ตร.ม. (ตามแบบเลขที่ ทบ-๖-๑๐๓ ก้างนวด)	๑๕	๒๕๖๖	๒๕๖๖	๔๕๕,๐๐๐.๐๐	๓๒๙,๐๐๐.๐๐	๑๒๖,๐๐๐.๐๐	๔/๒๕๖๗	๒๘/๖/๒๕๖๗	๒๘/๕/๒๕๖๗	พจนเมืองชุม คอนกรีตวิชัย	๒๗/๐๕/๒๕๖๗	/	๒๕๖๗	
๗	โครงการเสริมผิวจราจรและที่กึ่งถนนกริด หมู่ที่ ๑๘ เริ่มจากบ้านนาขมิ้นเขียว คำเตี๋ย - ตามแบบเลขที่อนุมัติ วงศ์ก้างนวด ปริมาณงานผิวจราจรกว้าง ๔.๐๐ เมตร ทน ๐.๑๕ เมตร ระยะทางยาวรวม ๒๕๘ เมตร หรือพื้นที่ AC รวม ไม่น้อยกว่า ๑๕๘๘ ตร.ม. (ตามแบบเลขที่ ทบ-๖-๑๐๓ ก้างนวด)	๑๘	๒๕๖๖	๒๕๖๖	๔๕๐,๐๐๐.๐๐	๒๖๕,๐๐๐.๐๐	๑๘๖,๐๐๐.๐๐	๑๐/๒๕๖๗	๒๘/๖/๒๕๖๗	๒๘/๕/๒๕๖๗	พจนเมืองชุม คอนกรีตวิชัย	๒๘/๐๕/๒๕๖๗	/	๒๕๖๗	

โครงการที่ดำเนินการจัดจ้างประเภทงานก่อสร้าง ประจำปีงบประมาณ พ.ศ. ๒๕๖๗

ลำดับที่	รายละเอียดโครงการ	หมู่ที่	ปีงบประมาณ	งบประมาณ	อนุมัติ	ทำสัญญา	คงเหลือ	เลขที่สัญญา	ลงวันที่	สิ้นสุดสัญญา	ผู้สัญญา	วันที่ส่งมอบ	เบิกจ่ายแล้ว	ปีงบที่เบิกจ่าย	หมายเหตุ	
๑	โครงการปรับปรุงซ่อมแซมระบบประปาหมู่บ้านแบบเทศบาลใหญ่ บ้านทุ่งหวาย หมู่ที่ ๑๘ องค์การบริหารส่วนตำบลทุ่งหวาย อำเภอวาปีปทุม จังหวัดอุดรธานี	๑๘	อุทกพัฒนาพิเศษ กิจ ๖๖	๑,๕๖๘,๐๐๐.๐๐	๑,๐๕๘,๐๐๐.๐๐	๑,๐๕๘,๐๐๐.๐๐	๕๖๐,๐๐๐.๐๐	๓๖/๒๕๖๖	๐๓/๐๗/๒๕๖๖	๓๓/๑๐/๒๕๖๖	หจก.สุพรรณเขตต์	๑๕/๑๐/๒๕๖๖	/	๒๕๖๗		
๒	โครงการปรับปรุงซ่อมแซมระบบประปาหมู่บ้านแบบเทศบาลใหญ่ บ้านทุ่งหวาย หมู่ที่ ๕ องค์การบริหารส่วนตำบลทุ่งหวาย อำเภอวาปีปทุม จังหวัดอุดรธานี	๕	อุทกพัฒนาพิเศษ กิจ ๖๖	๑,๕๖๒,๐๐๐.๐๐	๑,๐๕๘,๐๐๐.๐๐	๑,๐๕๘,๐๐๐.๐๐	๕๕๔,๐๐๐.๐๐	๓๖/๒๕๖๖	๐๓/๐๗/๒๕๖๖	๓๓/๑๐/๒๕๖๖	หจก.สุพรรณเขตต์	๑๕/๑๐/๒๕๖๖	/	๒๕๖๗		
๓	โครงการปรับปรุงซ่อมแซมสถานีสูบน้ำด้วยไฟฟ้า โครงการปรับปรุงสถานีสูบน้ำ หมู่ที่ ๖ บ้านวังอ้อยตำบลทุ่งหวาย องค์การบริหารส่วนตำบลทุ่งหวาย อำเภอวาปีปทุม จังหวัดอุดรธานี	๖	อุทกพัฒนาพิเศษ กิจ ๖๖	๗๒๖,๐๐๐.๐๐	๖๓๐,๐๐๐.๐๐	๖๓๐,๐๐๐.๐๐	๕๖,๐๐๐.๐๐	๓๘/๒๕๖๖	๑๖/๐๘/๒๕๖๖	๑๗/๐๙/๒๕๖๗	หจก.ทวีชัยแสนพันมอเตอร์	๒๖/๑๓/๒๕๖๖	/	๒๕๖๗		
๔	โครงการปรับปรุงซ่อมแซมสถานีสูบน้ำด้วยไฟฟ้า โครงการปรับปรุงสถานีสูบน้ำ หมู่ที่ ๑๔ บ้านวังยาง ตำบลทุ่งหวาย องค์การบริหารส่วนตำบลทุ่งหวาย อำเภอวาปีปทุม จังหวัดอุดรธานี	๑๔	อุทกพัฒนาพิเศษ กิจ ๖๖	๑,๕๗๗,๐๐๐.๐๐	๑,๐๖๕,๐๐๐.๐๐	๑,๐๖๕,๐๐๐.๐๐	๕๑๑,๐๐๐.๐๐	๐๖/๒๕๖๗	๑๐/๑๐/๒๕๖๖	๐๖/๐๖/๒๕๖๗	หจก.กันแก่นเพมอเตอร์ กัญ	๒๐/๐๓/๒๕๖๖	/	๒๕๖๗	สิ้นงบประมาณ	
๕	โครงการปรับปรุงซ่อมแซมสถานีสูบน้ำด้วยไฟฟ้า โครงการปรับปรุงสถานีสูบน้ำ หมู่ที่ ๓ บ้านคลองศาล ตำบลทุ่งหวาย องค์การบริหารส่วนตำบลทุ่งหวาย อำเภอวาปีปทุม จังหวัดอุดรธานี	๓	อุทกพัฒนาพิเศษ กิจ ๖๖	๖๒๗,๐๐๐.๐๐	๖๒๗,๐๐๐.๐๐	๖๒๗,๐๐๐.๐๐	๖๒๗,๐๐๐.๐๐	๓๗/๒๕๖๗	๑๑/๐๘/๒๕๖๗	๐๗/๐๖/๒๕๖๗	หจก.มีดีทีพี พลาย				บอกลีกสัญญา สิ้นงบประมาณ	
๖	โครงการก่อสร้างอาคารศูนย์พัฒนาเด็ก ขนาดไม่เกิน ๕๐ คน แบบฐานรากแผ่ ศูนย์พัฒนาเด็กที่บ้านโนนดอน องค์การบริหารส่วนตำบลทุ่งหวาย อำเภอวาปีปทุม จังหวัดอุดรธานี	๑๐	อุทกพัฒนาพิเศษ กิจ ๖๖	๑,๕๓๔,๗๐๐.๐๐	๑,๑๑๐,๐๐๐.๐๐	๑,๑๑๐,๐๐๐.๐๐	๓๒๔,๗๐๐.๐๐	๓๗/๒๕๖๗	๑๑/๐๘/๒๕๖๗	๐๗/๐๖/๒๕๖๗						

โครงการที่ดำเนินการจัดจ้าง ประเภทงานก่อสร้าง ๒๕๖๘

ลำดับที่	รายละเอียดโครงการ	หมู่ที่	ปีงบประมาณ	ชื่ออนุมัติ	งบประมาณ อนุมัติ	ทำสัญญา	คงเหลือ	เลขที่สัญญา	ลงวันที่	สิ้นสุดสัญญา	ผู้สัญญา	วันฝั่งมอบ	เบิกจ่ายแล้ว	ปีที่เบิกจ่าย	หมายเหตุ
๑	โครงการก่อสร้างถนนลูกรัง หมู่ที่ ๘ สายทางถนน อพช.-ห้วยลับ ปริมาณงานผิวจราจรดินถม กว้าง ๔ เมตร ๖๕๐ ม. หรือมีปริมาณดินถมไม่น้อยกว่า ๑,๒๕๐ ลบ.ม. อุโมงค์หนา ๐.๑๐ ม. มีพื้นที่จราจรรวมกัน ๒,๖๐๐ ตร.ม. (ตามแบบองค์การบริหารส่วนตำบลทุ่งหวาย กำหนด)	๘	๒๕๖๗	๒๕๖๗	๓๘๘,๕๐๐.๐๐	๓๘๘,๐๐๐.๐๐	๕๐๐.๐๐	๑๘/๒๕๖๗	๑๓/๐๘/๒๕๖๗	๑๒/๑๒/๒๕๖๗	พจก.สุรินทร์ก่อสร้าง				
๒	โครงการก่อสร้างถนนลูกรัง หมู่ที่ ๑๑ เริ่มจากบ้านหนองบัว พันจน ถึงลำห้วยลับ ปริมาณงานผิวจราจรดินถม กว้าง ๔ เมตร ๒๕๐ ม. หรือมีปริมาณดินถมไม่น้อยกว่า ๑,๒๕๐ ลบ.ม. อุโมงค์หนา ๐.๑๐ ม. มีพื้นที่จราจรรวมกัน ๓,๐๐๐ ตร.ม. (ตามแบบองค์การบริหารส่วนตำบลทุ่งหวาย กำหนด)	๑๑	๒๕๖๗	๒๕๖๗	๑๖๑,๐๐๐.๐๐	๑๖๑,๐๐๐.๐๐	-	๑๘/๒๕๖๗	๒๐/๘/๒๕๖๗	๑๘/๑๑/๒๕๖๗	พจก.สุรินทร์ก่อสร้าง				
๓	โครงการก่อสร้างถนนลูกรัง หมู่ที่ ๔ สายทางข้างบ้านหนองกิมเพล ปริมาณงานผิวจราจรดินถม กว้าง ๔ เมตร ๕๕๐ ม. หรือมีปริมาณดินถมไม่น้อยกว่า ๑,๐๕๐ ลบ.ม. อุโมงค์หนา ๐.๑๐ ม. มีพื้นที่จราจรรวมกัน ๒,๑๖๐ ตร.ม. (ตามแบบองค์การบริหารส่วนตำบลทุ่งหวาย กำหนด)	๔	๒๕๖๗	๒๕๖๗	๓๘๖,๗๐๐.๐๐	๓๘๖,๐๐๐.๐๐	๗๐๐.๐๐	๑๖/๒๕๖๗	๑๓/๐๘/๒๕๖๗	๑๒/๑๒/๒๕๖๗	พจก.สุรินทร์ก่อสร้าง				
๔	โครงการก่อสร้างถนนลูกรัง หมู่ที่ ๕ สายทางหลังโรงเรียน ถึง สระใหญ่ ปริมาณงานผิวจราจรดินถม กว้าง ๔ เมตร ๕๕๕ ม. หรือมีปริมาณดินถมไม่น้อยกว่า ๑๘๐ ลบ.ม. อุโมงค์หนา ๐.๑๐ ม. มีพื้นที่จราจรรวมกัน ๖๖๐ ตร.ม. (ตามแบบองค์การบริหารส่วนตำบลทุ่งหวาย กำหนด)	๕	๒๕๖๗	๒๕๖๗	๘๖,๓๐๐.๐๐	๘๖,๐๐๐.๐๐	๓๐๐.๐๐	๑๕/๒๕๖๗	๒๐/๘/๒๕๖๗	๑๘/๑๑/๒๕๖๗	พจก.สุรินทร์ก่อสร้าง				
๕	โครงการก่อสร้างถนนลูกรัง หมู่ที่ ๖ สายทางนอกออก ปริมาณงานผิวจราจรดินถม กว้าง ๔ เมตร ยาว ๕๕๐ ม. หรือมีปริมาณดินถมไม่น้อยกว่า ๖๐๐ ลบ.ม. อุโมงค์หนา ๐.๑๐ ม. มีพื้นที่จราจรรวมกัน ๓,๕๐๐ ตร.ม. (ตามแบบองค์การบริหารส่วนตำบลทุ่งหวาย กำหนด)	๖	๒๕๖๗	๒๕๖๗	๓๕๕,๓๐๐.๐๐	๓๕๕,๐๐๐.๐๐	๓๐๐.๐๐	๑๕/๒๕๖๗	๑๓/๐๘/๒๕๖๗	๑๒/๑๒/๒๕๖๗	พจก.สุรินทร์ก่อสร้าง				๐
๖	โครงการก่อสร้างขยายไหล่ทางถนนดินลูกรัง หมู่ที่ ๒ สายทางกลางทุ่งฉวางจรจรดินถม กว้าง ๓ เมตร ยาว ๕๕๕ ม. หรือมีปริมาณดินถมไม่น้อยกว่า ๓๕๐ ลบ.ม. (ตามแบบองค์การบริหารส่วนตำบลทุ่งหวายกำหนด)	๒	๒๕๖๗	๒๕๖๗	๑๐๐,๕๐๐.๐๐		๑๐๐,๕๐๐.๐๐								
๗	โครงการก่อสร้างขยายไหล่ทางถนนดินลูกรัง หมู่ที่ ๒ สายทางกลางทุ่งฉวางจรจรดินถม กว้าง ๓ เมตร ยาว ๕๕๕ ม. หรือมีพื้นที่ดินถมไม่น้อยกว่า ๓๕๐ ตร.ม. (ตามแบบองค์การบริหารส่วนตำบลทุ่งหวายกำหนด)	๓	๒๕๖๗	๒๕๖๗	๑๐๘,๒๐๐.๐๐		๑๐๘,๒๐๐.๐๐								
๘	โครงการก่อสร้างถนนดินลูกรัง หมู่ที่ ๑๑ สายทาง ๒๒๖- บ้านคลองขื่น ปริมาณงานผิวจราจรคอนกรีต กว้าง ๔.๐๐ ม. ยาว ๓๐๐.๐๐ ม.หนา ๐.๑๕ ม. หรือมีพื้นที่ดินถมไม่น้อยกว่า ๖๕๐ ตร.ม. (ตามแบบองค์การบริหารส่วนตำบลทุ่งหวายกำหนด)	๑๑	๒๕๖๗	๒๕๖๗	๓๗๘,๒๐๐.๐๐		๓๗๘,๒๐๐.๐๐								
๙	โครงการก่อสร้างถนนคอนกรีตเสริมเหล็ก เริ่มที่บ้านนาหย้าทาง วังจันทน์แดง - สะพานบ้าน หมู่ ๒๐ ปริมาณงาน ผิวจราจรคอนกรีต กว้าง ๔.๐๐ ม. ยาว ๓๖๐.๐๐ ม.หนา ๐.๑๕ ม. หรือมีพื้นที่ดินถมไม่น้อยกว่า ๖๕๐ ตร.ม. หรือมีพื้นที่ดินถมไม่น้อยกว่า ๖๕๐ ตร.ม. (ตามแบบองค์การบริหารส่วนตำบลทุ่งหวายกำหนด)	๒๐	๒๕๖๗	๒๕๖๗	๓๗๘,๒๐๐.๐๐		๓๗๘,๒๐๐.๐๐								

โครงการที่ดำเนินการจัดจ้าง ประเมินผลงานก่อสร้าง ๒๕๖๘

ลำดับที่	รายละเอียดโครงการ	หมู่ที่	ปีงบประมาณ	อนุมัติ	งบประมาณ อนุมัติ	ทำสัญญา	คงเหลือ	เลขที่สัญญา	วันที่	สัญญา	วันที่ส่งมอบ	เบิกจ่ายแล้ว	ปีงบที่เบิกจ่าย	หมายเหตุ
๑๐	โครงการก่อสร้างถนนคอนกรีตเสริมเหล็ก เส้นรอบทางรถไฟ หมู่ที่ ๑๘ ปริมาณงาน ผิวจราจรคอนกรีต กว้าง ๔.๐๐ ม. ยาว ๑๕๕.๐๐ ม.หนา ๐.๑๕ ม. หรือมีพื้นที่คอนกรีตไม่น้อยกว่า ๕๘๐ ตร.ม. (ตามแบบเลขที่ ทด-๒-๒๐๒ และ ทด-๒-๒๐๓ กักหนาด)	๑๘	๒๕๖๗	๒๕๖๗	๓๖๑,๘๐๐.๐๐		๓๖๑,๘๐๐.๐๐							
๑๓	โครงการก่อสร้างถนนคอนกรีตเสริมเหล็ก หมู่ที่ ๑๕ บ้านวังยางเส้นรอบวงด้านคลองงิ้วน้ำ ปริมาณงานผิวจราจรคอนกรีต กว้าง ๕ ม.ยาว ๑๖๐ ม.หนา ๐.๑๕ ม. หรือมีพื้นที่คอนกรีตไม่น้อยกว่า ๘๐๐ ตร.ม. (ตามแบบเลขที่ ทด-๒-๒๐๒ และ ทด-๒-๒๐๓ กักหนาด)	๑๕	๒๕๖๗	๒๕๖๗	๔๕๒,๐๐๐.๐๐		๔๕๒,๐๐๐.๐๐							
๑๖	โครงการก่อสร้างถนนคอนกรีตเสริมเหล็ก หมู่ที่ ๑๖ ตั้งจากบ้านนาขาวคูลีคองน้อย ถึงบ้านนาขาน้ำพัน หมู่ที่ ๑๖ ปริมาณงานผิวจราจรคอนกรีต กว้าง ๔ ม. ยาว ๘๐ ม.หนา ๐.๑๕ ม. หรือมีพื้นที่คอนกรีตไม่น้อยกว่า ๓๒๐ ตร.ม. (ตามแบบเลขที่ ทด-๒-๒๐๒ และ ทด-๒-๒๐๓ กักหนาด)	๑๖	๒๕๖๗	๒๕๖๗	๒๒๔,๓๐๐.๐๐		๒๒๔,๓๐๐.๐๐							
๑๓	โครงการก่อสร้างถนนคอนกรีตเสริมเหล็ก หมู่ที่ ๑๖ เส้นถนนรอบสนามกีฬา ปริมาณงานผิวจราจรคอนกรีต กว้าง ๔ ม.ยาว ๑๗ ม.หนา ๐.๑๕ ม. หรือมีพื้นที่คอนกรีตไม่น้อยกว่า ๒๘ ตร.ม. (ตามแบบเลขที่ ทด-๒-๒๐๒ และ ทด-๒-๒๐๓ กักหนาด)	๑๖	๒๕๖๗	๒๕๖๗	๕๒,๘๐๐.๐๐		๕๒,๘๐๐.๐๐							
๑๔	โครงการก่อสร้างถนนคอนกรีตเสริมเหล็ก หมู่ที่ ๑๗ เส้นรอบบึงใหญ่ด้านหาดท่าโข้ว ปริมาณงานผิวจราจรคอนกรีต กว้าง ๕ ม.ยาว ๑๔๐ ม.หนา ๐.๑๕ ม. หรือมีพื้นที่คอนกรีตไม่น้อยกว่า ๗๐๐ ตร.ม. (ตามแบบเลขที่ ทด-๒-๒๐๒ และ ทด-๒-๒๐๓ กักหนาด)	๑๗	๒๕๖๗	๒๕๖๗	๕๓๐,๐๐๐.๐๐		๕๓๐,๐๐๐.๐๐							
๑๕	โครงการก่อสร้างถนนคอนกรีตเสริมเหล็ก หมู่ที่ ๑๒ จากถนน อบจ.แม่บัวมูล (บ้านนาขาน้ำพัน) ปริมาณงาน ห่อถนนคอนกรีตเสริมเหล็ก ขนาดเส้นผ่านศูนย์กลาง ๐.๔๐ ม. ยาว ๑๖๓ ม. ป่อที่รับน้ำหนักคอนกรีตเสริมเหล็ก สำหรับห่อถนนคอนกรีตเสริมเหล็ก กว้าง ๑.๓๕ เมตร ยาวรวม ๑๖๓ เมตร หรือคิดเป็นปริมาณงานที่คอนกรีตไม่น้อยกว่า ๑๖๓ ตร.ม. (ตามแบบองค์การบริหารส่วนตำบลทุ่งหวาย กักหนาด)	๑๒	๒๕๖๗	๒๕๖๗	๓๕๖,๐๐๐.๐๐		๓๕๖,๐๐๐.๐๐							
๑๖	โครงการก่อสร้างถนนคอนกรีตเสริมเหล็ก หมู่ที่ ๘ สายทางพุน้ำร้อนเขื่อนห้องหิน ปริมาณงาน ห่อถนนคอนกรีตเสริมเหล็ก ขนาดเส้นผ่านศูนย์กลาง ๐.๔๐ ม. ยาว ๘๗ ม. ป่อที่รับน้ำหนักคอนกรีตเสริมเหล็ก สำหรับห่อถนนคอนกรีตเสริมเหล็ก กว้าง ๑.๓๕ เมตร ยาวรวม ๘๗ เมตร หรือคิดเป็นปริมาณงานที่คอนกรีตไม่น้อยกว่า ๘๗ ตร.ม. (ตามแบบองค์การบริหารส่วนตำบลทุ่งหวาย กักหนาด)	๘	๒๕๖๗	๒๕๖๗	๑๓๕,๕๐๐.๐๐		๑๓๕,๕๐๐.๐๐							

โครงการที่ดำเนินการจัดจ้าง ประเภทงานก่อสร้าง ๒๕๖๕

ลำดับที่	รายละเอียดโครงการ	วันที่	ปีงบประมาณ	อนุมัติ	อนุมัติ	งบประมาณ อนุมัติ	ทำสัญญา	คงเหลือ	เลขที่สัญญา	ลงวันที่	สิ้นสุดสัญญา	ผู้สัญญา	วันที่สั่งมอบ	เบิกจ่ายแล้ว	ปีงบที่เบิกจ่าย	หมายเหตุ
๑๗	โครงการขยายสิ่งทางและต่อเติมของถนนคอนกรีตเสริมเหล็ก หมู่ที่ ๑๕ ตำบลโพธิ์โพธิ์ อำเภอคำ ปริมาณงาน ห่อถนนคอนกรีตเสริมเหล็ก ขนาดเส้นผ่าศูนย์กลาง ๐.๕๐ ม. ขึ้น ๓ จำนวน ๒๓๕ ม. ปัดที่หน้าคอนกรีตเสริมเหล็ก สำหรับท่อกลม ขนาดขนาด ๐.๕๐ ม. ขึ้น ๓ จำนวน ๒๒ แห่ง เพื่อยึดที่หลังท่อระบบน้ำ ขนาด กว้าง ๓ ม.หนา ๐.๑๕ เมตร ยาวรวม ๒๓๕ เมตร หรือคิดเป็นปริมาณงานที่คอนกรีตเสริมเหล็กไม่น้อยกว่า ๒๓๕ ตร.ม. (ตามแบบองค์การบริหารส่วนตำบลโพธิ์โพธิ์)	๑๕	๒๕๖๕	๒๕๖๕		๕๒๓,๑๐๐.๐๐		๕๒๓,๑๐๐.๐๐								
๑๘	โครงการปรับปรุงผิวทางเขตที่ติดคอนกรีต หมู่ที่ ๑๓ ตำบลจางบ้านนาหมอนไกร - สี่แยกท่าอ่าวช้าง ปริมาณงาน ผิวจราจรกว้าง ๔ เมตร ยาว ๒๒๓ เมตร มีพื้นที่ AC รวมกัน ๘๘๒ ตร.ม. (ตามแบบองค์การบริหารส่วนตำบลโพธิ์โพธิ์)	๑๓	๒๕๖๕	๒๕๖๕		๓๔๕,๘๐๐.๐๐		๓๔๕,๘๐๐.๐๐								
๑๙	โครงการปรับปรุงผิวทางเขตที่ติดคอนกรีต (Asphaltic Concrete) หมู่ที่ ๗ สายทางซอยตรศรเพื่อไร่เจอร์ ปริมาณงาน ผิวจราจรกว้าง ๔ เมตร ยาว ๒๖๕ เมตร มีพื้นที่ AC รวมกัน ๑,๐๕๖ ตร.ม. (ตามแบบองค์การบริหารส่วนตำบลโพธิ์โพธิ์)	๗	๒๕๖๕	๒๕๖๕		๔๐๓,๓๐๐.๐๐		๔๐๓,๓๐๐.๐๐								
๒๐	โครงการปรับปรุงผิวทางเขตที่ติดคอนกรีต (Asphaltic Concrete) หมู่ที่ ๑๐ สายทางบ้านนาผาคัด - บ้านนาหนองปริมาณงาน ช่วงที่ ๓ ผิวจราจรกว้าง ๓ เมตร ยาว ๓๓๕ เมตร ช่วงที่ ๒ ผิวจราจรกว้าง ๒.๕ เมตร ยาว ๒๑๓ เมตร มีพื้นที่ AC รวมกัน ๔๙๕.๕ ตร.ม. (ตามแบบองค์การบริหารส่วนตำบลโพธิ์โพธิ์)	๑๐	๒๕๖๕	๒๕๖๕		๒๐๖,๗๐๐.๐๐		๒๐๖,๗๐๐.๐๐								
๒๑	โครงการปรับปรุงผิวทางเขตที่ติดคอนกรีต (Asphaltic Concrete) หมู่ที่ ๑๐ สายทางบ้านนาหนองสูง - บ้านนาสาวรูป ปริมาณงาน ผิวจราจรกว้าง ๒.๕ เมตร ยาว ๑๑๓ เมตร มีพื้นที่ AC รวมกัน ๒๕๕.๕ ตร.ม. (ตามแบบองค์การบริหารส่วนตำบลโพธิ์โพธิ์)	๑๐	๒๕๖๕	๒๕๖๕		๑๒๓,๕๐๐.๐๐		๑๒๓,๕๐๐.๐๐								
๒๒	โครงการเสริมผิวจราจรเขตที่ติดคอนกรีตหมู่ที่ ๔ ตำบลถนน ๒๒๖ หน้า อบต.โพธิ์โพธิ์ หมู่ที่ ๔ หมู่ที่ ๕ หมู่ที่ ๖ ปริมาณงาน ผิวจราจรกว้าง ๔ เมตร ยาว ๒๒๐ เมตร มีพื้นที่ AC รวมกัน ๑,๐๕๐ ตร.ม. (ตามแบบองค์การบริหารส่วนตำบลโพธิ์โพธิ์)	๔	๒๕๖๕	๒๕๖๕		๓๓๗,๖๐๐.๐๐		๓๓๗,๖๐๐.๐๐								
รวมข้อบัญญัติ ๒๕๖๕																
๓	โครงการก่อสร้างถนน คล. หมู่ที่ ๓ ตำบลสุเทพ - บ้านนาเขียว ปริมาณงานผิวจราจรคอนกรีตกว้าง ๓.๐๐ ม. ยาว ๑๐๓.๐๐ ม. หนา ๐.๑๕ ม. หรือมีพื้นที่คอนกรีตไม่น้อยกว่า ๓๐๔ ตร.ม.	๑	๒๕๖๕	๒๕๖๕	วิสามัญ สมัยที่ ๓ ครั้งที่ ๓ ๒๕๖๕ ก.ค.๒๕๖๕	๒๐๓,๒๐๐.๐๐	๒๐๐,๐๐๐.๐๐	๑,๒๐๐.๐๐	๑/๒๕๖๕	๑๖/๓.๗./๒๕๖๕	๑๔/๓.๗./๒๕๖๕	พจก.ดีที คอนกรีต ๒๐๒๒				
๔	โครงการก่อสร้างถนน คล. หมู่ที่ ๑ สายทาง ๒๒๖ - บ้านหนองหิน ปริมาณงานผิวจราจรคอนกรีตกว้าง ๔.๐๐ ม. ยาว ๑๗๐.๐๐ ม. หนา ๐.๑๕ ม. หรือมีพื้นที่คอนกรีตไม่น้อยกว่า ๒๘๐ ตร.ม.	๑	๒๕๖๕	๒๕๖๕	วิสามัญ สมัยที่ ๓ ครั้งที่ ๓ ๒๕๖๕ ก.ค.๒๕๖๕	๔๓๔,๕๐๐.๐๐	๔๓๔,๐๐๐.๐๐	๕๐๐.๐๐	๗/๒๕๖๕	๑๖/๗.๗./๒๕๖๕	๑๖/๗.๗./๒๕๖๕	พจก.ชัยรุ่งเรือง				

โครงการที่ดำเนินการจัดจ้าง ประถมพหุภาคีสร้าง ๒๒๖๕

ลำดับที่	รายละเอียดโครงการ	หมู่ที่	ปีงบประมาณ	อนุมัติ	งบประมาณ อนุมัติ	ทำสัญญา	คงเหลือ	เลขที่สัญญา	ลงวันที่	สิ้นสุดสัญญา	คู่สัญญา	วันส่งมอบ	เบิกจ่ายแล้ว	ปีงบที่เบิกจ่าย	หมายเหตุ
๓	โครงการก่อสร้างถนน คสล. หมู่ที่ ๑ เส้นทางบ้านบ่อประเสริฐ อุทากอง ถึง บ้านบ่อข่อยยา สุวรรณพงษ์ ต.ทุ่งหวาย อ.วารีนา จ.อุบลราชธานี ปริมาณงานผิวจราจรคอนกรีตกว้าง ๔.๐๐ ม. ยาว ๑๒๐.๐๐ ม. หน้า ๐.๑๕ ม. หรือพื้นที่ที่คอนกรีตไม่น้อยกว่า ๔๘๐ ตร.ม.	๑	เงินสะสม	วิสามัญ สมัยที่ ๑ ครั้งที่ ๑๒๔ ก.ค.๒๕๖๗	๓๐๖,๖๐๐.๐๐	๓๐๕,๐๐๐.๐๐	๑,๖๐๐.๐๐	๒/๒๕๖๘	๑๖/ก.ค./๒๕๖๗	๓๔/ก.ค./๒๕๖๘	พจก.ดีดี คอมพิวเตอร์ ๒๐๒๒				
๔	โครงการปรับปรุงผิวทางแอสฟัลติกคอนกรีต(ASPHALTIC CONCRETE) หมู่ ๒ เส้นทางจากแยกบ้านบ่อประเสริฐ ถึง แยกบ้านบ่อข่อยยา ทางไปบ้านโนนบ่อ ปริมาณงาน ผิวจราจรกว้าง ๕.๐๐ ม. ยาว ๒๖๖.๐๐ ม. หน้าผิว ๐.๑๕ ม. หรือพื้นที่ผิวจราจรไม่น้อยกว่า ๑,๓๐๐.๐๐ ตร.ม.	๒	เงินสะสม	วิสามัญ สมัยที่ ๑ ครั้งที่ ๑๒๔ ก.ค.๒๕๖๗	๔๗๕,๐๐๐.๐๐	๔๗๕,๐๐๐.๐๐									
๕	โครงการก่อสร้างท่อระบายน้ำพร้อมท่อที่พร้อมขยายไปส่วน หมู่ ๒ เส้นทางจากถนน ออง. ไปบ้านโนนบ่อ ถึง แยกถนน ออง. ทางไปบ้านโนนบ่อ ต. ทุ่งหวาย อ.วารีนา จ.อุบลราชธานี ปริมาณงาน ท่อคอนกรีตเสริมเหล็ก ขนาด ๓๐.๕๐ ม. ขึ้น ๓ จำนวน ๒๕๐ ม. , ป่อที่รับน้ำคอนกรีตเสริมเหล็ก สำหรับท่อกลม คสล. ขนาด ๓๐.๕๐ ม. ขึ้น ๓ จำนวน ๑๖ แห่ง . เทคอนกรีตทับหลังท่อระบายน้ำ ขนาดกว้าง ๑ เมตร หน้า ๐.๑๕ เมตร ยาวรวม ๒๕๐ เมตร หรือคิดเป็นปริมาณงานทับที่คอนกรีตไม่น้อยกว่า ๒๕๐ ตร.ม.	๒	เงินสะสม	วิสามัญ สมัยที่ ๑ ครั้งที่ ๑๒๔ ก.ค.๒๕๖๗	๔๘๕,๐๐๐.๐๐	๔๘๕,๐๐๐.๐๐									
๖	โครงการก่อสร้างถนน คสล. หมู่ ๓ บ้านดอนซาด เส้นทางขอยบ้านนา จาก ถนน ๒๖๖ ถึง ที่นาของ ต.ทุ่งหวาย อ.วารีนา จ.อุบลราชธานี ปริมาณงานผิวจราจรคอนกรีตกว้าง ๓.๐๐ ม. ยาว ๒๖๐.๐๐ ม. หน้า ๐.๑๕ ม. หรือพื้นที่ที่คอนกรีตไม่น้อยกว่า ๖๖๐ ตร.ม.	๓	เงินสะสม	วิสามัญ สมัยที่ ๑ ครั้งที่ ๑๒๔ ก.ค.๒๕๖๗	๕๒๕,๐๐๐.๐๐	๕๒๕,๐๐๐.๐๐	๒,๐๐๐.๐๐	๕/๒๕๖๘	๑๖/ก.ย./๒๕๖๗	๑๖/ก.ย./๒๕๖๗	พจก.สมัย ทุ่งวัง				
๗	โครงการก่อสร้างถนน คสล. หมู่ ๓ บ้านดอนซาด เส้นทางบ้านบ่อประเสริฐ ศรีสาภา ต.ทุ่งหวาย อ.วารีนา จ.อุบลราชธานี ปริมาณงานผิวจราจรคอนกรีตกว้าง ๓.๐๐ ม. ยาว ๓๕๔.๐๐ ม. หน้า ๐.๑๕ ม. หรือพื้นที่ที่คอนกรีตไม่น้อยกว่า ๑,๓๕๔ ตร.ม.	๓	เงินสะสม	วิสามัญ สมัยที่ ๑ ครั้งที่ ๑๒๔ ก.ค.๒๕๖๗	๒๖๗,๘๐๐.๐๐	๒๖๕,๐๐๐.๐๐	๒,๘๐๐.๐๐	๕/๒๕๖๘	๑๖/ก.ย./๒๕๖๗	๑๖/ก.ย./๒๕๖๗	พจก.สมัย ทุ่งวัง				
๘	โครงการก่อสร้างถนนคสล. หมู่ ๓ บ้านดอนซาด เส้นทางจากถนน ๒๖๖ เส้นทางทุ่งป่า ถึง ถนนเส้นรอบ ต.ทุ่งหวาย อ.วารีนา จ.อุบลราชธานี ปริมาณงาน ผิวจราจรคสล.กว้าง ๔.๐๐ ม. ยาว ๔๕๐.๐๐ ม. ลูกรังหน้า ๐.๑๐ ม. หรือมีผิวจราจรลูกรังรวมไม่น้อยกว่า ๑,๕๐๐ ตร.ม.	๓	เงินสะสม	วิสามัญ สมัยที่ ๑ ครั้งที่ ๑๒๔ ก.ค.๒๕๖๗	๓๐๘,๘๐๐.๐๐	๓๐๘,๘๐๐.๐๐									
๙	โครงการก่อสร้างท่อระบายน้ำพร้อมท่อที่ หมู่ ๔ เส้นทางจากบ้านบ่อประเสริฐ แยกมา ถึง แยกทางหลวงชนบท บ้านบ่อข่อยยา ถึง บ้านบ่อ ต.ทุ่งหวาย อ.วารีนา จ.อุบลราชธานี ปริมาณงาน ท่อคอนกรีตเสริมเหล็ก ขนาด ๓๐.๕๐ ม. ขึ้น ๓ จำนวน ๘๓ ม. , ป่อที่รับน้ำคอนกรีตเสริมเหล็ก สำหรับท่อกลม คสล. ขนาด ๓๐.๕๐ ม. ขึ้น ๓ จำนวน ๗ แห่ง	๔	เงินสะสม	วิสามัญ สมัยที่ ๑ ครั้งที่ ๑๒๔ ก.ค.๒๕๖๗	๑๓๘๘,๐๐๐.๐๐	๑๓๘๘,๐๐๐.๐๐									

โครงการที่ดำเนินการจัดจ้าง ประเภทงานก่อสร้าง ๒๕๖๕

ลำดับที่	รายละเอียดโครงการ	หมู่ที่	ปีงบประมาณ	อนุมัติ	งบประมาณ อนุมัติ	พัสดุสัญญา	คงเหลือ	เลขที่สัญญา	งบวันที่	สิ้นสุดสัญญา	คู่สัญญา	วันที่ส่งมอบ	เบิกจ่ายแล้ว	งบที่เบิกจ่าย	หมายเหตุ
๓๐	โครงการขยายช่องทาง คสล. หมู่ ๔ บ้านลอบี เส้นทางจากศาลากลางบ้าน หมู่ ๔ ถึง บ้านนาสาธิตเชิง สุวตะประสิทธิ์ ดงไผ่หาย อ.วาปีปทุม จ.อุบลราชธานี ๒๕๖๕ ปรับปรุงถนน ช่วงที่ ๑ กว้าง ๑๐๐ เมตร ยาว ๓๐๐ เมตร ทบ ๐.๑๕๕ เมตร หรือพื้นที่คอนกรีตไม่น้อยกว่า ๓๐๐๐ ตารางเมตร , ช่วงที่ ๒ กว้าง ๑๐๐ เมตร ยาว ๓๐๖ เมตร ทบ ๐.๑๕๕ เมตร หรือพื้นที่คอนกรีตไม่น้อยกว่า ๓๐๖๐๐ ตารางเมตร	๔	เงินอุดหนุน	วิสาหกิจ สหกรณ์ ๑ ครั้ง ที่ ๑๒๕ ป.๑๒๕๖๖	๔๒๖,๕๐๐.๐๐		๔๒๖,๕๐๐.๐๐								
๓๑	โครงการเสริมผิวทางแอสฟัลติกคอนกรีต (ASPHALTIC CONCRETE) หมู่ ๔ เส้นทางจากแยกบ้านนาทุ่งแดง ถึง บ้านนาซันทรา ฝักชัย ดงไผ่หาย อ.วาปีปทุม จ.อุบลราชธานี ๒๕๖๕ ปรับปรุงงาน ผิวจราจรกว้าง ๓๐๐ ม. ยาว ๓๐๓.๐๐ ม. ทบ ๐.๑๕๕ ม. หรือพื้นที่ผิวจราจรไม่น้อยกว่า ๕๐๕๐๐ ตร.ม.	๔	เงินอุดหนุน	วิสาหกิจ สหกรณ์ ๑ ครั้ง ที่ ๑๒๕ ป.๑๒๕๖๖	๓๕๓,๑๐๐.๐๐		๓๕๓,๑๐๐.๐๐								
๓๒	โครงการก่อสร้างถนน คสล. หมู่ ๕ บ้านวิชัย เส้นทางจากถนน อบข. ถึงแยกบ้านนาขบประชิด ถึงศาลา ดงไผ่หาย อ.วาปีปทุม จ.อุบลราชธานี ๒๕๖๕ ปรับปรุงงานผิวจราจรคอนกรีตกว้าง ๔๐๐ ม. ยาว ๓๕๕.๐๐ ม. ทบ ๐.๑๕๕ ม. หรือพื้นที่คอนกรีตไม่น้อยกว่า ๕๕๐ ตร.ม.	๕	เงินอุดหนุน	วิสาหกิจ สหกรณ์ ๑ ครั้ง ที่ ๑๒๕ ป.๑๒๕๖๖	๕๕๕,๖๐๐.๐๐	๕๕๕,๖๐๐.๐๐	๑,๖๐๐.๐๐	๕๕๓,๐๐๐.๐๐	๕/๒๕๖๕	๑๖/๗/๒๕๖๕	๐๖/๗/๒๕๖๕	จาก อบต. ทุ่งวัง			
๓๓	โครงการก่อสร้างถนน คสล. หมู่ ๕ บ้านวิชัย เส้นทางบ้านนาฝักชัย ขึ้นถึงถึงแยกบ้านนาฝักชัย ถึงศาลา ดงไผ่หาย อ.วาปีปทุม จ.อุบลราชธานี ๒๕๖๕ ปรับปรุงงานผิวจราจรคอนกรีตกว้าง ๔๐๐ ม. ยาว ๔๖๐.๐๐ ม. ทบ ๐.๑๕๕ ม. หรือพื้นที่คอนกรีตไม่น้อยกว่า ๕๕๕ ตร.ม.	๕	เงินอุดหนุน	วิสาหกิจ สหกรณ์ ๑ ครั้ง ที่ ๑๒๕ ป.๑๒๕๖๖	๒๕๕,๓๐๐.๐๐	๒๕๕,๐๐๐.๐๐	๑,๓๐๐.๐๐	๒๕๓,๐๐๐.๐๐	๖/๒๕๖๕	๑๖/๗/๒๕๖๕	๐๖/๗/๒๕๖๕	จาก อบต. ทุ่งวัง			
๓๔	โครงการก่อสร้างถนน คสล. หมู่ ๕ บ้านวิชัย เส้นทางจากถนน อบข. ถึงซอยบ้านนาฝักชัย ถึง สอนเพชร ดงไผ่หาย อ.วาปีปทุม จ.อุบลราชธานี ๒๕๖๕ ปรับปรุงงานผิวจราจรคอนกรีตกว้าง ๓๐๐ ม. ยาว ๔๕๐.๐๐ ม. ทบ ๐.๑๕๕ ม. หรือพื้นที่คอนกรีตไม่น้อยกว่า ๓๕๕ ตร.ม.	๕	เงินอุดหนุน	วิสาหกิจ สหกรณ์ ๑ ครั้ง ที่ ๑๒๕ ป.๑๒๕๖๖	๕๖๓,๐๐๐.๐๐		๕๖๓,๐๐๐.๐๐								
๓๕	โครงการปรับปรุงผิวทางแอสฟัลติกคอนกรีต (ASPHALTIC CONCRETE) หมู่ ๖ เส้นทางตั้งแต่โรงเรียนบ้านท่าทราย ถึง หักกลางบ้าน ๑.๓๕ ดงไผ่หาย อ.วาปีปทุม จ.อุบลราชธานี ๒๕๖๕ ปรับปรุงงาน ผิวจราจรกว้าง ๔๐๐ ม. ยาว ๔๖๕.๐๐ ม. ทบ ๐.๑๕๕ ม. หรือพื้นที่ผิวจราจรไม่น้อยกว่า ๑,๕๙๓.๐๐ ตร.ม.	๖	เงินอุดหนุน	วิสาหกิจ สหกรณ์ ๑ ครั้ง ที่ ๑๒๕ ป.๑๒๕๖๖	๖๖๕,๓๐๐.๐๐		๖๖๕,๓๐๐.๐๐								
๓๖	โครงการก่อสร้างถนน คสล. หมู่ ๖ บ้านท่าทราย เส้นทางจากถนน อบข. ถึงทาง อ.วาปีปทุม จ.อุบลราชธานี ๒๕๖๕ ปรับปรุงงานผิวจราจรคอนกรีตกว้าง ๓๐๐ ม. ยาว ๓๕๕.๐๐ ม. ทบ ๐.๑๕๕ ม. หรือพื้นที่คอนกรีตไม่น้อยกว่า ๕๕๐ ตร.ม.	๖	เงินอุดหนุน	วิสาหกิจ สหกรณ์ ๑ ครั้ง ที่ ๑๒๕ ป.๑๒๕๖๖	๓๓๗,๑๐๐.๐๐		๓๓๗,๑๐๐.๐๐								

โครงการที่ดำเนินการจัดสร้าง ประเภทงานก่อสร้าง ๒๕๖๕

ลำดับที่	รายละเอียดโครงการ	หมู่ที่	ปีงบประมาณ	อัตรากำลัง	งบประมาณ	ค่าสัญญา	คงเหลือ	เศษสัญญา	งบวันที่	สิ้นปีสัญญา	ผู้สัญญา	วันที่ส่งมอบ	เบิกจ่ายแล้ว	เบิกจ่าย	หมายเหตุ
๓๐	โครงการก่อสร้างถนนคอนกรีตเสริมเหล็ก หมู่ ๑๖ สายทางบ้านนาหงษ์ - บ้านนาขามแดน อ.นาหว้า จ.สกลนคร ระยะทาง ๒.๐๐ กม. ยาว ๒๐๐๐ ม. ทนยา ๐.๓๕ น. หรือพื้นที่ที่ออกแบบไม่น้อยกว่า ๔๐ ตร.ม.	๑๖	เงินอุดหนุน	วิสามัญ สมัยที่ ๓ ครั้งที่ ๓ ๒๕๖๕ ก.ป.๒๕๖๕	๒๗,๒๐๐.๐๐		๒๗,๒๐๐.๐๐								
๓๑	โครงการเสริมผิวจราจรคอนกรีตเสริมเหล็ก หมู่ ๑๖ จากบ้านนาหงษ์ - ถนน อบจ. บริเวณทางหลวงชนบทสายที่ ๒๕๐ น. ยาว ๓๕๘๐๐ น. ทนยา ๐.๓๕ น. หรือพื้นที่ที่ออกแบบไม่น้อยกว่า ๓๗๐ ตร.ม.	๑๖	เงินอุดหนุน	วิสามัญ สมัยที่ ๓ ครั้งที่ ๓ ๒๕๖๕ ก.ป.๒๕๖๕	๒๕๘,๕๐๐.๐๐		๒๕๘,๕๐๐.๐๐								
๓๒	โครงการก่อสร้างถนนเดิมตัวลูกรัง หมู่ ๑๓ สายทางจากบ้านนาขามแดน ถึง ท่าหินหา บริเวณงาน สิบสองราชนครินทร์ ยาว ๕๐๐ น. ยาว ๘๘๙๐๐ น. สูงกว่าพื้น ๐.๓๐ น. หรือผิวจราจรลูกรังรวมกันไม่น้อยกว่า ๓,๕๘๘ ตร.ม.	๑๓	เงินอุดหนุน	วิสามัญ สมัยที่ ๓ ครั้งที่ ๓ ๒๕๖๕ ก.ป.๒๕๖๕	๒๖๘,๙๐๐.๐๐		๒๖๘,๙๐๐.๐๐								
๓๓	โครงการก่อสร้างถนนคอนกรีตเสริมเหล็ก หมู่ที่ ๑๓ เส้นทางบ้านนาขามแดน ถึง ท่าหินหา - บ้านนาขามแดน บริเวณงาน สิบสองราชนครินทร์ ยาว ๓๐๐ น. ยาว ๓๕๖๐๐ น. ทนยา ๐.๓๕ น. หรือพื้นที่ที่ออกแบบไม่น้อยกว่า ๓,๓๗๐ ตร.ม.	๑๓	เงินอุดหนุน	วิสามัญ สมัยที่ ๓ ครั้งที่ ๓ ๒๕๖๕ ก.ป.๒๕๖๕	๗๕๗,๐๐๐.๐๐		๗๕๗,๐๐๐.๐๐								
๓๔	โครงการปรับปรุงผิวทางแอสฟัลติกคอนกรีต (ASPHALTIC CONCRETE) หมู่ ๑๕ เส้นทางจากบ้านนาขามแดน ถึง ท่าหินหา อ.นาหว้า จ.สกลนคร บริเวณงาน สิบสองราชนครินทร์ ยาว ๕๐๐ น. ยาว ๓๕๕๐๐ น. ทนยา ๐.๓๕ น. หรือพื้นที่ที่ออกแบบไม่น้อยกว่า ๑,๓๘๐ ตร.ม.	๑๕	เงินอุดหนุน	วิสามัญ สมัยที่ ๓ ครั้งที่ ๓ ๒๕๖๕ ก.ป.๒๕๖๕	๔๕๗,๕๐๐.๐๐		๔๕๗,๕๐๐.๐๐								
๓๕	โครงการก่อสร้างถนน คอน. หมู่ที่ ๑๕ บ้านนาขามแดน เส้นทางบ้านนาขามแดน ถึง สถานีรถไฟ อ.นาหว้า จ.สกลนคร บริเวณงาน ช่วงที่ ๓ สิบสองราชนครินทร์ ยาว ๓๕๐ เมตร ยาว ๕๐๐๐ เมตร ทนยา ๐.๓๕ น. หรือพื้นที่ที่ออกแบบไม่น้อยกว่า ๓๕๕.๐๐ ตารางเมตร , ช่วงที่ ๒ สิบสองราชนครินทร์ ยาว ๕๐๐ เมตร ยาว ๓๕๓๕๐ เมตร ทนยา ๐.๓๕ น. หรือพื้นที่ที่ออกแบบไม่น้อยกว่า ๖๖๖๐ ตารางเมตร	๑๕	เงินอุดหนุน	วิสามัญ สมัยที่ ๓ ครั้งที่ ๓ ๒๕๖๕ ก.ป.๒๕๖๕	๕๕๘,๓๐๐.๐๐		๕๕๘,๓๐๐.๐๐								
๓๖	โครงการก่อสร้างถนน คอน. หมู่ที่ ๑๕ บ้านนาขามแดน เส้นทางถนน อบจ. รอบบ้านนาขามแดน อ.นาหว้า จ.สกลนคร บริเวณงาน สิบสองราชนครินทร์ ยาว ๕๐๐ น. ยาว ๓๕๕๐๐ น. ทนยา ๐.๓๕ น. หรือพื้นที่ที่ออกแบบไม่น้อยกว่า ๓๘๐.๐๐ ตร.ม.	๑๕	เงินอุดหนุน	วิสามัญ สมัยที่ ๓ ครั้งที่ ๓ ๒๕๖๕ ก.ป.๒๕๖๕	๕๕๘,๖๐๐.๐๐		๕๕๘,๖๐๐.๐๐								
๓๗	โครงการปรับปรุงผิวทางแอสฟัลติกคอนกรีต หมู่ที่ ๑๕ เส้นทางจากบ้านนาขามแดน ถึง สถานีรถไฟ อ.นาหว้า จ.สกลนคร บริเวณงาน ช่วงที่ ๓ สิบสองราชนครินทร์ ยาว ๕๐๐ น. ยาว ๓๕๕๐๐ น. ทนยา ๐.๓๕ น. หรือพื้นที่ที่ออกแบบไม่น้อยกว่า ๕๕๐.๐๐ ตร.ม. , ช่วงที่ ๒ สิบสองราชนครินทร์ ยาว ๓๐๐ น. ยาว ๓๖๕๐๐ น. ทนยา ๐.๓๕ น. หรือพื้นที่ที่ออกแบบไม่น้อยกว่า ๓๗๐.๐๐ ตร.ม. , ช่วงที่ ๓ สิบสองราชนครินทร์ ยาว ๕๐๐ น. ยาว ๕๕๐๐ น. ทนยา ๐.๓๕ น. หรือพื้นที่ที่ออกแบบไม่น้อยกว่า ๓๘๐.๐๐ ตร.ม.	๑๕	เงินอุดหนุน	วิสามัญ สมัยที่ ๓ ครั้งที่ ๓ ๒๕๖๕ ก.ป.๒๕๖๕	๕๐๓,๘๐๐.๐๐		๕๐๓,๘๐๐.๐๐								

โครงการที่ดำเนินการจัดจ้าง ประเภทงานก่อสร้าง ๒๕๖๘

ลำดับที่	รายละเอียดโครงการ	หมู่ที่	ปีงบประมาณ	อนุมัติ	งบประมาณ อนุมัติ	พัสดุสัญญา	คงเหลือ	เศษที่สัญญา	ลงวันที่	สิ้นสุดสัญญา	ผู้สัญญา	วันส่งมอบ	เบิกจ่ายแล้ว	เบิกจ่าย	หมายเหตุ	
๓๖	โครงการก่อสร้างถนน คล. หมู่ที่ ๑๖ บ้านทุ่งบอน เน้นทางระบายน้ำ วงน้อย ถึง บ้านนาขิม พงสิงห์ ต.ทุ่งทราย อ.วารินฯ จ.อุบลฯ บริเวณ งาน ผิวจราจรคอนกรีตกว้าง ๓.๕๐ ม. ยาว ๑๕๖.๐๐ ม. ทน ๐.๑๕ ม. หรือ มีพื้นที่คอนกรีตไม่น้อยกว่า ๖๓๖.๐๐ ตร.ม.	๑๖	เงินอุดหนุน	วิสามัญ หมู่ที่ ๑ ครั้งที่ ๑ ๒๔ ก.ค.๒๕๖๗	๕๓๘,๖๐๐.๐๐		๕๓๘,๖๐๐.๐๐									
๓๗	โครงการปรับปรุงถนนด้วยหินคลุก หมู่ ๑๖ บ้านทุ่งบอน เน้นทางระบายน้ำ บ้านทุ่งบอน ต.ทุ่งทราย อ.วารินฯ จ.อุบลฯ บริเวณงาน ผิวจราจรกว้าง ๔.๐๐ เมตร ยาว ๕๓๐.๐๐ เมตร หักอุทกฯ ๐.๐๕ เมตร หรือมีผิวจราจรรวมกัน ไม่น้อยกว่า ๒,๑๖๐.๐๐ ตร.ม.	๑๖	เงินอุดหนุน	วิสามัญ หมู่ที่ ๑ ครั้งที่ ๑ ๒๔ ก.ค.๒๕๖๗	๑๒๘,๒๐๐.๐๐		๑๒๘,๒๐๐.๐๐									
๓๘	โครงการก่อสร้างท่อระบายน้ำพร้อมท่อที่ผลิตขยายให้ต่าง หมู่ ๑๖ บ้านทุ่ง บอน เน้นทางจากข้างละที่ ๗๕ ถึง บ้านละที่ ๑๐๕ ต.ทุ่งทราย อ.วารินฯ จ. อุบลฯ บริเวณงาน ท่อกลมคอนกรีตเส้นเหล็ก ขนาด ศก. ๐.๖๐ ม. ชั้น ๓ จำนวน ๑๖ ม. , ป่อที่รับน้ำคอนกรีตเส้นเหล็ก สำหรับท่อกลม คล. ขนาด ศก. ๐.๖๐ ม. ชั้น ๓ จำนวน ๖ แห่ง , ท่อระบายน้ำหลังท่อระบายน้ำ ขนาด กว้าง ๓ เมตร ทน ๐.๑๕ เมตร ยาวรวม ๑๖ เมตร หรือคิดเป็นปริมาณงาน พื้นที่คอนกรีตรวมไม่น้อยกว่า ๑๖๖.๐๐ ตร.ม.	๑๖	เงินอุดหนุน	วิสามัญ หมู่ที่ ๑ ครั้งที่ ๑ ๒๔ ก.ค.๒๕๖๗	๑๓๓,๒๐๐.๐๐		๑๓๓,๒๐๐.๐๐									
๓๙	โครงการก่อสร้างถนนคอนกรีตเสริมเหล็ก หมู่ ๑๗ บ้านวังชม ให้รอบบึง ใหญ่ด้านนอกท่าเรือ บริเวณงานผิวจราจรคอนกรีตกว้าง ๕.๐๐ ม. ยาว ๑๐๖.๐๐ ม. ทน ๐.๑๕ ม. หรือพื้นที่คอนกรีตไม่น้อยกว่า ๕๓๐.๐๐ ตร.ม.	๑๗	เงินอุดหนุน	วิสามัญ หมู่ที่ ๑ ครั้งที่ ๑ ๒๔ ก.ค.๒๕๖๗	๑๒๘,๕๐๐.๐๐		๑๒๘,๕๐๐.๐๐									
๔๐	โครงการปรับปรุงผิวทางและติดตั้งท่อระบายน้ำ หมู่ ๑๗ จากสี่แยกถนนที่ ๕๔ - ศาลากลางบ้าน หมู่ ๑๗ บริเวณงาน ผิวจราจรกว้าง ๕.๐๐ ม. ยาว ๒๒๐.๐๐ ม. ทนเฉลี่ย ๐.๑๕ ม. หรือพื้นที่ผิวจราจรไม่น้อยกว่า ๘๘๐.๐๐ ตร.ม.	๑๗	เงินอุดหนุน	วิสามัญ หมู่ที่ ๑ ครั้งที่ ๑ ๒๔ ก.ค.๒๕๖๗	๑๒๘,๕๐๐.๐๐		๑๒๘,๕๐๐.๐๐									
๔๑	โครงการปรับปรุงผิวทางและติดตั้งท่อระบายน้ำ (ASPHALTIC CONCRETE) หมู่ ๑๗ เน้นทางจากถนนบ้านนาขิมมายัง ถึง สามแยกบ้านนาขิมทางแยก ต.ทุ่ง ทราย อ.วารินฯ จ.อุบลฯ บริเวณงาน ผิวจราจรกว้าง ๔.๐๐ ม. ยาว ๒๓๕.๐๐ ม. ทนเฉลี่ย ๐.๑๕ ม. หรือพื้นที่ผิวจราจรไม่น้อยกว่า ๕๔๐.๐๐ ตร.ม.	๑๗	เงินอุดหนุน	วิสามัญ หมู่ที่ ๑ ครั้งที่ ๑ ๒๔ ก.ค.๒๕๖๗	๑๓๕,๘๐๐.๐๐		๑๓๕,๘๐๐.๐๐									
๔๒	โครงการก่อสร้างถนนคอนกรีตเสริมเหล็ก เน้นรอบบึงอ้อย หมู่ ๑๘ บริเวณ งานผิวจราจรคอนกรีตกว้าง ๓.๕๐ ม. ยาว ๒๒๐.๐๐ ม. ทน ๐.๑๕ ม. หรือมี พื้นที่คอนกรีตไม่น้อยกว่า ๗๗๐.๐๐ ตร.ม.	๑๘	เงินอุดหนุน	วิสามัญ หมู่ที่ ๑ ครั้งที่ ๑ ๒๔ ก.ค.๒๕๖๗	๕๔๘,๘๐๐.๐๐		๕๔๘,๘๐๐.๐๐									

โครงการที่ดำเนินการสร้าง ประเภทงานก่อสร้าง ๒๕๖๕

ลำดับที่	รายละเอียดโครงการ	หมู่ที่	ปีงบประมาณ	อนุมัติ	งบประมาณ อนุมัติ	ทำสัญญา	คงเหลือ	เลขที่สัญญา	צרวันที่	สิ้นสุดสัญญา	ผู้สัญญา	วันส่งมอบ	เบิกจ่ายแล้ว	ปีงบที่เบิกจ่าย	หมายเหตุ
๔๖	โครงการปรับปรุงผิวจราจรบนถนนที่ตัดถนนวิเศษบุรีจากบ้านเลขที่ ๓๕๔ หมู่ ๑๕ บ้านทุ่งทราย ถึง ตามแยกบ้านเลขที่ ๑๐๖ หมู่ ๑๑ บ้านโนนทรายห้วยทรายทาง อ.น.๕๕๕-๐๕ บริเวณถนน ผิวจราจรกว้าง ๔.๐๐ ม. ยาว ๒๗๗.๐๐ ม. ทบอ.๑๐๕ ๐.๑๕ ม. หรือพื้นที่ผิวจราจรไม่น้อยกว่า ๙๕๕.๐๐ ตร.ม.	๑๕	เงินสะสม	วิสามัญ สมัยที่ ๑ ครั้งที่ ๑๒๕ ก.ร.๒๕๖๖	๓๕๐,๐๐๐.๐๐		๓๕๐,๐๐๐.๐๐								
๔๗	โครงการก่อสร้างถนน คล. หมู่ที่ ๑๕ บ้านทุ่งทราย เส้นทางถนนแยกหลังตลาด ถึง ต.แยกตลาดทางบ้าน คล.ทุ่งทราย อ.วาปีปทุม จ.อุบลราชธานี ผิวจราจรคอนกรีตกว้าง ๔.๐๐ ม. ยาว ๗๐.๐๐ ม. ทบ.๐.๑๕๕ ม. หรือพื้นที่คอนกรีตไม่น้อยกว่า ๒๘๐.๐๐ ตร.ม.	๑๕	เงินสะสม	วิสามัญ สมัยที่ ๑ ครั้งที่ ๑๒๕ ก.ร.๒๕๖๖	๑๕๓,๐๐๐.๐๐		๑๕๓,๐๐๐.๐๐								
๔๘	โครงการก่อสร้างถนนคอนกรีตเสริมเหล็กที่รอบหนองเสือ หมู่ ๑๕ บริเวณงานผิวจราจรคอนกรีตกว้าง ๔.๐๐ ม. ยาว ๓๒๗.๐๐ ม. ทบ.๐.๑๕๕ ม. หรือพื้นที่คอนกรีตไม่น้อยกว่า ๑,๓๐๕ ตร.ม.	๑๕	เงินสะสม	วิสามัญ สมัยที่ ๑ ครั้งที่ ๑๒๕ ก.ร.๒๕๖๖	๘๑๖,๒๐๐.๐๐		๘๑๖,๒๐๐.๐๐								
๔๙	โครงการปรับปรุงถนนดินลูกรัง หมู่ ๒๐ บ้านโนนบอน เส้นทางจากบ้านนายทอง ทาวด์ ถึง บ้านตาบ่อหมก ทบ.น.๕๕๕-๐๕ บ้านทุ่งทราย อ.อุบลราชธานี บริเวณถนน ผิวจราจรดินถมกว้าง ๔.๐๐ ม. ยาว ๕๓๐.๐๐ ม. กว.๑๖๕๖๗ ๐.๑๐๐ ม. หรือมีผิวจราจรลูกรังรวมกันไม่น้อยกว่า ๓,๓๒๐.๐๐ ตร.ม.	๒๐	เงินสะสม	วิสามัญ สมัยที่ ๑ ครั้งที่ ๑๒๕ ก.ร.๒๕๖๖	๑๕๕,๓๐๐.๐๐		๑๕๕,๓๐๐.๐๐								
๕๐	โครงการปรับปรุงผิวจราจรบนถนนที่ตัดถนนวิเศษบุรี หมู่ ๒๐ เส้นทางจากบ้านนายทอง ทอมฮันท์ ถึง บ้านนาอ้อยสูง อ.อุบลราชธานี บริเวณถนน ผิวจราจรกว้าง ๔.๐๐ ม. ยาว ๒๕๐.๐๐ ม. ทบ.๑๐๕ ๐.๑๕๕ ม. หรือพื้นที่ผิวจราจรไม่น้อยกว่า ๑,๐๐๐.๐๐ ตร.ม.	๒๐	เงินสะสม	วิสามัญ สมัยที่ ๑ ครั้งที่ ๑๒๕ ก.ร.๒๕๖๖	๓๖๗,๗๐๐.๐๐		๓๖๗,๗๐๐.๐๐								
รวมเงินสะสม					๑๕๗,๗๐๐.๐๐										
๓	โครงการก่อสร้างถนน คล. หมู่ ๖ บ้านท่าอ้อย เส้นทางจากบ้านเลขที่ ๕๖๖ หมู่ ๖ บ้านทุ่งทราย อ.อุบลราชธานี บริเวณถนน ผิวจราจรคอนกรีต กว้าง ๓.๐๐ ม. ยาว ๒๕๐.๐๐ ม. ทบ.๐.๑๕๕ ม. หรือพื้นที่คอนกรีตไม่น้อยกว่า ๙๕๐ ตร.ม.	๖	วิสามัญ สมัยที่ ๒๕๖๕		๔๕๕,๕๐๐.๐๐		๔๕๕,๕๐๐.๐๐								
๒	โครงการก่อสร้างถนน คล. หมู่ ๔ บ้านวังยาง เส้นทางจากบ้านเลขที่ ๕๖๓ ต.ทุ่งทราย อ.วาปีปทุม จ.อุบลราชธานี บริเวณถนน ผิวจราจรคอนกรีตกว้าง ๔.๐๐ เมตร ยาว ๓๕๕.๐๐ เมตร ทบ.๐.๑๕๕ ม. หรือพื้นที่คอนกรีตไม่น้อยกว่า ๑,๓๖๖ ตร.ม.	๕	วิสามัญ สมัยที่ ๒๕๖๕		๔๕๕,๖๐๐.๐๐		๔๕๕,๖๐๐.๐๐								
๓	โครงการก่อสร้างถนน คล. หมู่ ๑ สายทางขนาด ๓๖๐๐ มม. บริเวณถนนผิวจราจรคอนกรีต กว้าง ๔.๐๐ ม. ยาว ๓๕๕.๕๐ ม. ทบ.๐.๑๕๕ ม. หรือพื้นที่คอนกรีตไม่น้อยกว่า ๑,๓๖๖ ตร.ม.	๑	วิสามัญ สมัยที่ ๒๕๖๕		๔๕๕,๖๐๐.๐๐		๔๕๕,๖๐๐.๐๐								
๔	โครงการก่อสร้างถนนคอนกรีตเสริมเหล็ก เส้นทางจากบ้านเลขที่ ๖๐๐ บริเวณถนนผิวจราจรคอนกรีต กว้าง ๓ ม. ยาว ๒๕๐ ม. ทบ.๐.๑๕๕ ม. หรือพื้นที่คอนกรีตไม่น้อยกว่า ๗๕๐ ตร.ม.	๒๐	วิสามัญ สมัยที่ ๒๕๖๕		๔๕๕,๕๐๐.๐๐		๔๕๕,๕๐๐.๐๐								

สรุปผลการใช้จ่ายงบประมาณ
ประจำปีงบประมาณ พ.ศ. ๒๕๖๗

รายการ	ประมาณการ ข้อบัญญัติ	โอนเพิ่ม	โอนลด	ประมาณการ คงเหลือ	ผูกพัน	รายการจริง	คงเหลือ
งบกลาง	๒๔,๐๗๙,๓๓๕.๐๐			๒๔,๐๗๙,๓๓๕.๐๐		๒๒,๗๘๘,๘๒๓.๘๐	๑,๒๙๐,๕๑๑.๒๐
หมวดเงินเดือน (ฝ่ายการเมือง)	๓,๘๕๐,๕๖๐.๐๐			๓,๘๕๐,๕๖๐.๐๐		๓,๗๙๑,๘๘๗.๖๑	๕๘,๕๗๒.๓๙
หมวดเงินเดือน (ฝ่ายประจำ)	๑๙,๕๖๘,๖๐๐.๐๐	๑๓,๐๐๐.๐๐		๑๙,๖๐๘,๖๐๐.๐๐		๑๗,๐๐๘,๕๗๒.๓๑	๒,๖๐๐,๐๒๗.๖๙
หมวดค่าตอบแทน	๒,๑๐๕,๕๕๐.๐๐	๖๐,๐๐๐.๐๐	๒๙๑,๒๐๐.๐๐	๑,๘๗๔,๓๕๐.๐๐		๑,๐๕๘,๘๕๐.๐๐	๘๑๕,๕๐๐.๐๐
หมวดค่าใช้สอย	๘,๙๗๑,๓๕๕.๐๐	๕๒๔,๐๐๐.๐๐	๒๔๗,๒๐๐.๐๐	๙,๒๔๘,๑๕๕.๐๐		๖,๗๕๕,๖๕๕.๙๕	๒,๔๙๒,๕๐๐.๐๕
หมวดค่าวัสดุ	๓,๖๕๓,๔๐๐.๐๐	๒๑๙,๐๐๐.๐๐	๑๑๕,๙๕๐.๐๐	๓,๗๕๖,๔๕๐.๐๐	๑๖๒,๕๐๖.๘๘	๒,๖๙๒,๕๒๐.๕๐	๙๖๓,๙๒๙.๖๒
หมวดค่าสาธารณูปโภค	๒,๐๖๔,๐๐๐.๐๐	๖๕,๐๐๐.๐๐		๒,๑๒๙,๐๐๐.๐๐		๑,๕๒๘,๖๑๓.๕๐	๖๐๐,๓๘๖.๖๐
หมวดค่าครุภัณฑ์	๖๓๗,๔๐๐.๐๐	๕๘๑,๗๕๐.๐๐		๑,๒๑๙,๑๕๐.๐๐	๓๑๕,๓๙๐.๐๐	๘๐๕,๕๐๐.๐๐	๔๑๓,๖๕๐.๐๐
หมวดค่าที่ดินและสิ่งก่อสร้าง	๖,๓๙๘,๙๐๐.๐๐	๘๒,๗๐๐.๐๐		๖,๔๘๑,๖๐๐.๐๐	๖,๔๗๙,๙๐๐.๐๐		๑,๐๐๑.๐๐
หมวดเงินอุดหนุน	๓,๙๓๕,๒๐๐.๐๐		๑๐๔,๑๐๐.๐๐	๓,๘๓๑,๑๐๐.๐๐		๓,๔๑๓,๖๓๕.๐๐	๔๑๗,๔๖๖.๐๐
หมวดรายจ่ายอื่น							
รวมรายจ่ายทั้งสิ้น	๗๖,๒๖๕,๓๐๐.๐๐	๑,๕๕๕,๕๕๐.๐๐	๑,๕๕๕,๕๕๐.๐๐	๗๖,๒๖๕,๓๐๐.๐๐	๗,๐๒๑,๑๙๖.๘๘	๕๙,๘๒๒,๐๑๖.๕๗	๑๖,๔๔๓,๒๘๖.๕๕

แผนการดำเนินงาน

บัญชีสรุปจำนวนโครงการและงบประมาณ
 แผนการดำเนินงาน ประจำปีงบประมาณ พ.ศ. ๒๕๖๘
 องค์การบริหารส่วนตำบลป่าพะยอม

ยุทธศาสตร์/หน่วยงานที่ดูแล	จำนวนโครงการ/กิจกรรมที่ดำเนินการ	คิดเป็นร้อยละของโครงการทั้งหมด	จำนวนงบประมาณ	คิดเป็นร้อยละของงบประมาณทั้งหมด	หน่วยงานรับผิดชอบ		
๑. ยุทธศาสตร์การพัฒนาศักยภาพคนด้านเกษตรกรรมและโครงสร้างพื้นฐาน	๑.๑ แผนงานงานอุตสาหกรรมโดยทั่วไป	๑๓	๙๒.๙๖	๕,๐๖๕,๕๐๐	๙๙.๐๒	กองช่าง	
	๑.๒ แผนงานเกษตรและชุมชน	๑	๗.๑๔	๕๐,๐๐๐	๐.๙๘	กองช่าง	
	รวม	๑๔	๑๐๐.๐๐	๕,๑๑๕,๕๐๐	๑๐๐.๐๐		
	๒. ยุทธศาสตร์การพัฒนาด้านเศรษฐกิจ	๒.๑ แผนงานเกษตร	๑	๓๓.๓๓	๑๐๐,๐๐๐	๖๒.๕๐	สำนักปลัด
		๒.๒ แผนงานสร้างเสริมพลังชุมชนของชุมชน	๒	๖๖.๖๗	๖๐,๐๐๐	๓๗.๕๐	กองสวัสดิการสังคม
		รวม	๓	๑๐๐.๐๐	๑๖๐,๐๐๐	๑๐๐.๐๐	-
๓. ยุทธศาสตร์การพัฒนาคุณภาพการศึกษา และวัฒนธรรม	๓.๑ แผนงานการศึกษา	๗	๕๘.๓๓	๕,๑๑๙,๐๙๙	๘๘.๔๔	กองการศึกษาฯ	
	๓.๓ แผนงานการศึกษานอกโรงเรียนและนันทนาการ	๕	๔๑.๖๗	๖๖๙,๐๐๐	๑๑.๕๖	กองการศึกษาฯ	
	รวม	๑๒	๑๐๐.๐๐	๕,๗๘๘,๐๙๙	๑๐๐.๐๐		
๔. ยุทธศาสตร์การพัฒนาศักยภาพคนด้านสาธารณสุข	๔.๑ แผนงานสร้างเสริมพลังชุมชนของชุมชน	๑	๒๐.๐๐	๓๐,๐๐๐	๒.๐๗	สำนักปลัด	
	๔.๒ แผนงานสาธารณสุข	๕	๘๐.๐๐	๑,๔๕๒,๐๐๐	๙๗.๙๓	สำนักปลัด	
	รวม	๕	๑๐๐.๐๐	๑,๔๘๒,๐๐๐	๑๐๐.๐๐	-	

แผนการดำเนินงาน

บัญชีสรุปจำนวนโครงการและงบประมาณ

แผนการดำเนินงาน ประจำปีงบประมาณ พ.ศ. ๒๕๖๘

องค์การบริหารส่วนตำบลบึงหวาย

ยุทธศาสตร์/แนวทางการพัฒนา	จำนวนโครงการ/กิจกรรมที่ดำเนินการ	คิดเป็นร้อยละของโครงการทั้งหมด	จำนวนงบประมาณ	คิดเป็นร้อยละของงบประมาณทั้งหมด	หน่วยงานรับผิดชอบหลัก
๕. ยุทธศาสตร์การพัฒนาด้านทรัพยากรธรรมชาติและสิ่งแวดล้อม	๕.๑ แผนเกษตรและชุมชน	๑	๕๐,๐๐๐	๑๖.๖๗	สำนักปลัด
	๕.๒ แผนงานการเกษตร	๑	๕๐,๐๐๐	๘๓.๓๓	สำนักปลัด
รวม	๒		๑๐๐,๐๐๐	๑๐๐.๐๐	
๖. ยุทธศาสตร์การพัฒนาการท่องเที่ยว	๖.๑ แผนงานการศาสนาวัฒนธรรมและนันทนาการ	-	-	-	กองการศึกษาฯ
	รวม	-	-	-	
๗. ยุทธศาสตร์การพัฒนาการเมืองการบริหาร	๗.๑ แผนงานบริหารทั่วไป	๕	๕๕,๕๕๕	๕๓๔,๙๖๐	สำนักปลัด, กองคลัง
	๗.๒ แผนงานรักษาความสงบภายใน	๓	๒๗,๒๗๒	๒๐๙,๙๕๐	สำนักปลัด
	๗.๓ แผนงานสังคมสงเคราะห์	๒	๑๘,๑๘๑	๖๘,๘๐๐	กองสวัสดิการสังคม
	๗.๔ แผนงานเกษตรและชุมชน	๑	๒,๑๑๓	๕๐,๐๐๐	สำนักปลัด
รวม	๑๑		๘๕,๐๓๑		
รวมทั้งสิ้น	๕๗		๑๐๐,๐๐๐	๑๓๗,๖๖๘,๕๐๙	

บัญชีโครงการ/กิจกรรม/งบประมาณ

แผนการดำเนินงานประจำปีงบประมาณ พ.ศ. ๒๕๖๘

องค์การบริหารส่วนตำบลบึงหวาย

ยุทธศาสตร์ชาติ ๒๐ ปี

แผนพัฒนาเศรษฐกิจและสังคมแห่งชาติ ฉบับที่ ๑๓

Sustainable Development Goals : SDGs

ยุทธศาสตร์ที่ ๒ ด้านการสร้างความรู้ความสามารถในการแข่งขัน ๒๐ ปี
หมวดหมายที่ ๘ ไทยที่ทันและเมืองอัจฉริยะที่นำอยู่ ปลอดภัย เลิศล้ำอย่างยั่งยืน
เป้าหมายที่ ๘ พัฒนาโครงสร้างพื้นฐานที่พร้อมรับการเปลี่ยนแปลง ส่งเสริมการปรับตัวให้ทันอุตสาหกรรมอย่างยั่งยืน และกำลังและสนับสนุน
นวัตกรรม

ยุทธศาสตร์จังหวัดอุบลราชธานี

ยุทธศาสตร์ที่ ๑ การพัฒนาเมืองน่าอยู่ ทันสมัย

ยุทธศาสตร์การพัฒนาขององค์กรปกครองส่วนท้องถิ่นในเขตจังหวัดอุบลราชธานี

ยุทธศาสตร์ที่ ๑ การพัฒนาโครงสร้างพื้นฐาน

ยุทธศาสตร์การพัฒนาของมหาวิทยาลัย

ยุทธศาสตร์ที่ ๑ การพัฒนาโครงสร้างพื้นฐาน

กลยุทธ์/แนวทางการพัฒนา

- ก่อสร้างและปรับปรุงถนนสะพานทางเท้า ซ่อมระบายน้ำ อาคาร สถานที่ ห้าเทียบเรือให้เต็มมาตรฐาน
- ก่อสร้างขยายเขตไฟฟ้า และไฟฟ้าสาธารณะ
- ก่อสร้างขยายเขตประปาหมู่บ้านให้เต็มมาตรฐาน
- ติดตั้งระบบโทรศัพท์โทรสาร และบริการสาธารณะ ที่ประชาชนพึงได้รับอย่างถ้วนหน้า
- การพัฒนาแหล่งน้ำ

แผนงานยุทธศาสตร์กรมและภาครักษา

แผนงานอุตสาหกรรมและการโยธา
งานก่อสร้าง (กองช่าง)

รวมเป็นเงินทั้งสิ้น ๕,๐๖๕,๔๐๐ บาท
รวมเป็นเงิน ๕,๐๖๕,๔๐๐ บาท

ลำดับ ที่	โครงการ/กิจกรรม	รายละเอียดของกิจกรรม ที่เกิดขึ้นจากโครงการ	งบประมาณ	สถานที่ดำเนินการ	หน่วยงาน รับผิดชอบหลัก	พ.ศ. ๒๕๖๗	พ.ศ. ๒๕๖๘	พ.ศ. ๒๕๖๘	พ.ศ. ๒๕๖๘	พ.ศ. ๒๕๖๘	พ.ศ. ๒๕๖๘	พ.ศ. ๒๕๖๘	พ.ศ. ๒๕๖๘	พ.ศ. ๒๕๖๘	ดำเนินการ แล้วเสร็จ	
						ค.ก.	พ.ย.									ธ.ค.
๘	ขยายแหล่งทาง คสล. หมู่ที่ ๑๐ บ้านโนนบน เส้นทางจากสามแยกทาง ไปศูนย์เกษตร ถึง สี่ แยกวัดป่าบานาชาติ ต. บึงหวาย อ.วารินฯ จ. อุบลฯ	เพื่อนับค่าใช้จ่ายโครงการขยายแหล่งทาง คสล. หมู่ที่ ๑๐ บ้านโนนบน เส้นทาง จากสามแยกทางไปศูนย์เกษตร ถึง สี่แยก วัดป่าบานาชาติ ต.บึงหวาย อ.วารินฯ จ. อุบลฯ ปริมาณงาน ขยายผิวจราจร กว้าง ๑.๐๐ เมตร ยาว ๒๓๕.๐๐ เมตร หนา ๐.๑๕ เมตร หรือพื้นที่คอนกรีตรวมกับไม่ น้อยกว่า ๔๘๓.๐๐ ตารางเมตร	๓๓๑,๒๐๐	หมู่ที่ ๑๐ บ้านโนน บน เส้นทางจาก สามแยกทางไปศูนย์ เกษตร ถึง สี่แยกวัด ป่าบานาชาติ ต.บึง หวาย อ.วารินฯ จ. อุบลฯ	กองช่าง											
		ฝั่งที่ ๑ กว้าง ๑.๐๐ เมตร ยาว ๒๓๕.๐๐ เมตร หนา ๐.๑๕ เมตร หรือ มีพื้นที่คอนกรีตไม่น้อยกว่า ๒๓๕.๐๐ ตาราง เมตร ฝั่งที่ (ตามแบบองค์การบริหาร ส่วนตำบลบึงหวาย กิ่งหนาด)														
		ฝั่งที่ ๒ กว้าง ๑.๐๐ เมตร ยาว ๒๔๔.๐๐ เมตร หนา ๐.๑๕ เมตร หรือ มีพื้นที่คอนกรีตไม่น้อยกว่า ๒๔๔.๐๐ ตาราง เมตร ฝั่งที่ (ตามแบบองค์การบริหาร ส่วนตำบลบึงหวาย กิ่งหนาด)														



แผนงานอุตสาหกรรมและการโยธา
งานก่อสร้าง (กองช่าง)

รวมเป็นเงินทั้งสิ้น ๕,๐๖๔,๔๐๐ บาท
รวมเป็นเงิน ๕,๐๖๔,๔๐๐ บาท

ลำดับ ที่	โครงการ/กิจกรรม	รายละเอียดของกิจกรรม ที่เกิดขึ้นจากโครงการ	งบประมาณ	สถานที่ดำเนินการ	หน่วยงาน รับผิดชอบหลัก	รวมเป็นเงิน												ดำเนินการ แล้วเสร็จ
						พ.ศ. ๒๕๖๗	พ.ศ. ๒๕๖๘	พ.ศ. ๒๕๖๙	พ.ศ. ๒๕๗๐	พ.ศ. ๒๕๗๑	พ.ศ. ๒๕๗๒	พ.ศ. ๒๕๗๓	พ.ศ. ๒๕๗๔	พ.ศ. ๒๕๗๕	พ.ศ. ๒๕๗๖	พ.ศ. ๒๕๗๗		
๔	ก่อสร้างท่อระบายน้ำ พร้อมบ่อพักและขยาย ให้ลู่ทาง หมู่ที่ ๑๑ บ้านโนนสวน เส้นทาง บ้านนายนันทา ตำบล ถึงเขตทางรถไฟ ต.บึง หวาย อ.วารินฯ จ. อุบลฯ	เพื่อเป็นค่าใช้จ่ายในโครงการก่อสร้างท่อ ระบายน้ำพร้อมบ่อพักและขยายให้ลู่ทาง หมู่ที่ ๑๑ บ้านโนนสวน เส้นทางบ้านนายน นันทา ตำบล ถึงเขตทางรถไฟ ต.บึงหวาย อ.วารินฯ จ.อุบลฯ ปริมาณงาน ท่อ กลมคอนกรีตเสริมเหล็ก ขนาด ศก. ๐.๔๐ ม. ชั้น ๓ จำนวน ๒๒๓.๐๐ ม. บ่อพัก รับน้ำคอนกรีตเสริมเหล็ก สำหรับท่อกลม ค.ส.ล. ขนาด ศก. ๐.๔๐ ม. ชั้น ๓ จำนวน ๑๗ แห่ง ท่อคอนกรีตทับหลังท่อ ระบายน้ำ ขนาดกว้าง ๑.๐๐ เมตร ทน ๐.๑๕ เมตร ยาวรวม ๒๒๓.๐๐ เมตร หรือคิดเป็นปริมาณงานพื้นที่คอนกรีตรวม ไม่น้อยกว่า ๒๒๓.๐๐ ตร.ม. (ตามแบบ อบต.บึงหวาย กัทนต)	๕๔๑,๘๐๐	หมู่ที่ ๑๑ บ้านโนน สวน เส้นทางบ้าน นายนันทา ตำบล ถึงเขตทางรถไฟ ต. บึงหวาย อ.วารินฯ จ.อุบลฯ	กองช่าง	ศ.ศ.	พ.ย.	ธ.ค.	ม.ค.	ก.พ.	มี.ค.	เม.ย.	พ.ค.	มิ.ย.	ก.ค.	ก.ย.		

แผนงานยุทธศาสตร์กรมและการโยธา

งานก่อสร้าง (กองช่าง)

รวมเป็นเงินทั้งสิ้น ๕,๐๖๕,๔๐๐ บาท

รวมเป็นเงิน ๕,๐๖๕,๔๐๐ บาท

ลำดับ ที่	โครงการ/กิจกรรม	รายละเอียดของกิจกรรม ที่เกิดขึ้นจากโครงการ	งบประมาณ	สถานที่ดำเนินการ	หน่วยงาน รับผิดชอบหลัก	พ.ศ. ๒๕๖๗		พ.ศ. ๒๕๖๘					ดำเนินการ แล้วเสร็จ							
						ต.ค.	พ.ย.	ธ.ค.	ม.ค.	ก.พ.	มี.ค.	เม.ย.		พ.ค.	มิ.ย.	ก.ค.	ก.ย.			
๑๒	โครงการปรับปรุงผิวจราจรแอสฟัลท์ติกคอนกรีต เก็บจากบ้านเลขที่ ๑๓๔ หมู่ที่ ๑๘ บ้านบึงหวาย ถึงสามแยกบ้านเลขที่ ๑๐๒ หมู่ ๑๑ บ้านโนนสวน รหัสสายทาง อบ.ถ. (๑๕๘-๐๙)	เพื่อเป็นค่าใช้จ่ายในโครงการโครงการปรับปรุงผิวจราจรแอสฟัลท์ติกคอนกรีต เก็บจากบ้านเลขที่ ๑๓๔ หมู่ที่ ๑๘ บ้านบึงหวาย ถึงสามแยกบ้านเลขที่ ๑๐๒ หมู่ที่ ๑๑ บ้านโนนสวน รหัสสายทาง อบ.ถ. (๑๕๘-๐๙) ปริมาณงาน ผิวจราจรกว้าง ๕.๐๐ ม. ยาว ๑๔๐.๐๐ ม. หนาเฉลี่ย ๐.๐๕ ม. หรือพื้นที่ผิวจราจร/ไหล่ทางไม่น้อยกว่า ๗๐๐.๐๐ ตร.ม. (ตามแบบ อบค. บึงหวาย กำหนด)	๒๖๒,๔๐๐	หมู่ที่ ๑๘ บ้านบึงหวาย ถึงสามแยกบ้านเลขที่ ๑๐๒ หมู่ ๑๑ บ้านโนนสวน รหัสสายทาง อบ.ถ. (๑๕๘-๐๙)	กองช่าง															
๑๓	ก่อสร้างถนนคอนกรีตเสริมเหล็ก เก็บคอนกรีต หมู่ ๒๐	เพื่อเป็นค่าใช้จ่ายในโครงการก่อสร้างถนนคอนกรีตเสริมเหล็ก หมู่ที่ ๒๐ ปริมาณงาน ผิวจราจรคอนกรีต กว้าง ๓.๐๐ ม. ยาว ๒๕๐.๐๐ ม. หนา ๐.๑๕ ม. หรือพื้นที่คอนกรีตไม่น้อยกว่า ๗๕๐.๐๐ ตร.ม. (ตามแบบเลขที่ ทล-๒-๒๐๒ และ ทล-๒-๒๐๓ กำหนด)	๔๘๕,๕๐๐	เก็บคอนกรีต หมู่ที่ ๒๐	กองช่าง															

บัญชีโครงการ/กิจกรรม/งบประมาณ

แผนการดำเนินงานประจำปีงบประมาณ พ.ศ. ๒๕๖๔

องค์การบริหารส่วนตำบลบึงหวาย

ยุทธศาสตร์ชาติ ๒๐ ปี

แผนพัฒนาเศรษฐกิจและสังคมแห่งชาติ ฉบับที่ ๑๓

Sustainable Development Goals : SDGs

ยุทธศาสตร์ที่ ๒

ด้านการสร้างความสามารถในการแข่งขัน ๒๐ ปี

หมวดหมายที่ ๘

ไทยมีพื้นที่และเมืองอัจฉริยะที่นำอยู่ ปกป้องภัย เติบโตได้อย่างยั่งยืน

เป้าหมายที่ ๙

พัฒนาโครงสร้างพื้นฐานที่พร้อมรับการเปลี่ยนแปลง ส่งเสริมการปรับตัวให้เป็นอุตสาหกรรมอย่างยั่งยืน และสู่ถึงและสนับสนุนนวัตกรรม

ยุทธศาสตร์จังหวัดอุบลราชธานี

ยุทธศาสตร์ที่ ๑

การพัฒนาเมืองน่าอยู่ ทันสมัย

ยุทธศาสตร์การพัฒนาขององค์การปกครองส่วนท้องถิ่นในเขต

ยุทธศาสตร์ที่ ๑

การพัฒนาโครงสร้างพื้นฐาน

ยุทธศาสตร์การพัฒนาองค์การบริหารส่วนตำบลบึงหวาย

ยุทธศาสตร์ที่ ๑

การพัฒนาโครงสร้างพื้นฐาน

กลยุทธ์/แนวทางการพัฒนา

- ก่อสร้างและปรับปรุงถนนสะพานทางเท้า ท่อระบายน้ำ อาคาร สถานที่ ทำเหมืองเรือให้ได้มาตรฐาน
- ก่อสร้างขยายเขตไฟฟ้า และไฟฟ้าสาธารณะ
- ก่อสร้างขยายเขตประปาหมู่บ้านให้ได้มาตรฐาน
- ติดตั้งระบบโทรศัพท/โทรสาร และบริการสาธารณะ ที่ประชาชนพึงได้รับอย่างทั่วถึงหน้า
- การพัฒนาแหล่งน้ำ

แผนรวมของแผนและชุมชน

แผนงานเกษตรและชุมชน

งานไฟฟ้าและประปา (กองช่าง)

รวมเป็นเงินทั้งสิ้น ๕๐,๐๐๐ บาท
รวมเป็นเงิน ๕๐,๐๐๐ บาท

ลำดับที่	โครงการ/กิจกรรม	รายละเอียดของกิจกรรมที่เกิดขึ้นจากโครงการ	งบประมาณ (บาท)	สถานที่ดำเนินการ	หน่วยงานรับผิดชอบหลัก	พ.ศ. ๒๕๖๗												พ.ศ. ๒๕๖๘	ดำเนินการแล้วเสร็จ
						ก.ค.	พ.ย.	ธ.ค.	ม.ค.	ก.พ.	มี.ค.	เม.ย.	พ.ค.	มิ.ย.	ก.ค.	ส.ค.	ก.ย.		
๑	โครงการอุดหนุนค่าขยายเขตไฟฟ้าในพื้นที่ตำบลบึงหวาย	เพื่อจ่ายเป็นเงินอุดหนุนให้แก่การไฟฟ้าส่วนภูมิภาค อำเภอวารินชำราบ จังหวัดอุบลราชธานี ในการขยายเขตไฟฟ้าในพื้นที่ตำบลบึงหวาย	๕๐,๐๐๐	ในพื้นที่ตำบลบึงหวาย	กองช่าง														

บัญชีโครงการ/กิจกรรม/งบประมาณ
 แผนการดำเนินงานประจำปีงบประมาณ พ.ศ. ๒๕๖๘
 องค์การบริหารส่วนตำบลบึงหวาย

ยุทธศาสตร์ชาติ ๒๐ ปี	ยุทธศาสตร์ที่ ๔
แผนพัฒนาเศรษฐกิจและสังคมแห่งชาติ ฉบับที่ ๑๓	หมุดหมายที่ ๑
Sustainable Development Goals : SDGs	เป้าหมายที่ ๘

ดำเนินการสร้างโอกาสและความเสมอภาคทางสังคม
 ไทยเป็นประเทศชั้นนำด้านสินค้า และเกษตรแปรรูปมูลค่าสูง
 ส่งเสริมการเติบโตทางเศรษฐกิจที่ต่อเนื่อง ครอบคลุม และยั่งยืน การจ้างงานเต็มที่ มีผลิตภาพ และการมีงานที่เหมาะสมสำหรับ
 ทุกคน

ยุทธศาสตร์จังหวัดอุบลราชธานี	ยุทธศาสตร์ที่ ๒
ยุทธศาสตร์ด้านการพัฒนาขององค์กรของส่วนท้องถิ่นในเขตจังหวัดอุบลราชธานี	ยุทธศาสตร์ที่ ๔
ยุทธศาสตร์ด้านการพัฒนาองค์การบริหารส่วนตำบลบึงหวาย	ยุทธศาสตร์ที่ ๒
กลยุทธ์/แนวทางการพัฒนา	ยุทธศาสตร์ที่ ๒

การส่งเสริมเกษตรปลอดภัยมูลค่าสูง
 เรื่องการวางแผนการส่งเสริมการลงทุนพาณิชย์และการท่องเที่ยว
 ตำบลพัฒนาเศรษฐกิจ

-การฝึกอบรมให้ความรู้ทางวิชาการ โดยนำเอาเทคโนโลยีใหม่มาใช้
 -การพัฒนา และส่งเสริมการปลูกพืช และเลี้ยงสัตว์
 -สนับสนุนกองทุนกลุ่มอาชีพ
 -เสริมสร้างและเพิ่มทักษะอาชีพของครัวเรือน และกลุ่มอาชีพต่างๆ

แผนงานการเกษตร

บัญชีโครงการ/กิจกรรม/งบประมาณ
แผนการดำเนินงานประจำปีงบประมาณ พ.ศ. ๒๕๖๘
องค์การบริหารส่วนตำบลบึงหวาย

ยุทธศาสตร์ชาติ ๒๐ ปี แผนพัฒนาเศรษฐกิจและสังคมแห่งชาติ ฉบับที่ ๑๓ Sustainable Development Goals : SDGs ยุทธศาสตร์จังหวัด ยุทธศาสตร์การพัฒนาขององค์กรปกครองส่วนท้องถิ่นในเขตจังหวัด อุบลราชธานี ยุทธศาสตร์การพัฒนา กลยุทธ์/แผนวางการพัฒนา	ยุทธศาสตร์ที่ ๔ ด้านการสร้างโอกาสและความเสมอภาคทางสังคม ๑ ไทยเป็นประเทศขั้นนำด้านสินค้า และเกษตรแปรรูปมูลค่าสูง ๔ ส่งเสริมการเติบโตทางเศรษฐกิจที่ต่อเนื่อง ครอบคลุม และยั่งยืน การจ้างงานเต็มที่ มีคุณภาพ และการมีงานที่เหมาะสมสำหรับทุกคน ยุทธศาสตร์ที่ ๒ การส่งเสริมเกษตรปลอดภัยมูลค่าสูง ยุทธศาสตร์ที่ ๔ เรื่องการวางแผนการส่งเสริมการลงทุนพาณิชย์และการท่องเที่ยว ยุทธศาสตร์ที่ ๒ ตำบลพัฒนาเศรษฐกิจ	-การฝึกอบรมให้ความรู้ทางวิชาการ โดยนำเอาเทคโนโลยีใหม่มาใช้อย่างเหมาะสม -การพัฒนา และส่งเสริมการปลูกพืช และเลี้ยงสัตว์ -สนับสนุนกองทุนกลุ่มอาชีพ -เสริมสร้างและเพิ่มทักษะอาชีพของครัวเรือน และกลุ่มอาชีพต่างๆ
--	--	---

แผนงานสร้างความเข้มแข็งของชุมชน

แผนงานสร้างเสริมและสนับสนุนของชุมชน

งานส่งเสริมและสนับสนุนความเข้มแข็งของชุมชน (กองสวัสดิการสังคม)

รวมเป็นเงินทั้งสิ้น ๖๐,๐๐๐ บาท
 รวมเป็นเงิน ๖๐,๐๐๐ บาท

ลำดับที่	โครงการ/กิจกรรม	รายละเอียดของกิจกรรมที่เกิดขึ้นจากโครงการ	งบประมาณ (บาท)	สถานที่ดำเนินการ	หน่วยงานรับผิดชอบ	พ.ศ. ๒๕๖๘												ดำเนินการแล้วเสร็จ	
						พ.ค.	พ.ย.	ธ.ค.	ม.ค.	ก.พ.	มี.ค.	เม.ย.	พ.ค.	มิ.ย.	ก.ค.	ส.ค.	ก.ย.		
๑	โครงการฝึกอบรมให้ความรู้เกี่ยวกับอาชีพระยะสั้น	เพื่อจ่ายเป็นค่าใช้จ่ายในโครงการฝึกอบรมให้ความรู้เกี่ยวกับอาชีพระยะสั้น เช่น ค่าอาหาร ค่าอาหารว่างและเครื่องดื่ม ค่าป้ายโครงการ ค่าวัสดุอุปกรณ์ที่จำเป็น ค่าใช้จ่ายอื่นที่จำเป็นในการจัดทำโครงการ	๕๐,๐๐๐	อบต.บึงหวาย	กองสวัสดิการสังคม														

บัญชีโครงการ/กิจกรรม/งบประมาณ
แผนการดำเนินงานประจำปีงบประมาณ พ.ศ. ๒๕๖๘
องค์การบริหารส่วนตำบลป่าแฝก

ยุทธศาสตร์ชาติ ๒๐ ปี

แผนพัฒนาเศรษฐกิจและสังคมแห่งชาติ ฉบับที่ ๑๓

Sustainable Development Goals : SDGs

ยุทธศาสตร์จังหวัดอุบลราชธานี

ยุทธศาสตร์การพัฒนาขององค์กรปกครองส่วนท้องถิ่นในเขตจังหวัดอุบลราชธานี

ยุทธศาสตร์การพัฒนาขององค์กรบริหารส่วนตำบลป่าแฝก

กลยุทธ์/แนวทางการพัฒนา

ยุทธศาสตร์ที่ ๒ ด้านการปรับสมดุลและพัฒนากระบวนการบริหารจัดการภาครัฐ

หมวดนโยบายที่ ๑๓ ไทยมีภาคีรัฐที่ทันสมัย มีประสิทธิภาพ และตอบโต้ประชาชน

เป้าหมายที่ ๑๖ สร้างโครงสร้างพื้นฐานที่ความทนทาน ส่งเสริมการพัฒนาอุตสาหกรรมที่ครอบคลุมและยั่งยืน และส่งเสริมวัฒนธรรม

เป้าหมายที่ ๑๗ เสริมความเข้มแข็งให้แก่กลไกการดำเนินงาน และฟื้นฟูผู้นำความร่วมมือระดับโลก เพื่อการพัฒนาที่ยั่งยืน

ยุทธศาสตร์ที่ ๑ การพัฒนาเมืองน่าอยู่ ทันสมัย

ยุทธศาสตร์ที่ ๗ การบริหารจัดการทรัพยากรขององค์กรปกครองส่วนท้องถิ่น

ยุทธศาสตร์ที่ ๗ ด้านการเมืองการบริหาร

-อำนวยความสะดวกในการให้บริการประชาชนอย่างทั่วถึง

-ส่งเสริมความรู้ความเข้าใจ เกี่ยวกับการบริหารงานขององค์การบริหารส่วนตำบล

-พัฒนารายได้

-การจัดทำแผนเครื่องมือ เครื่องใช้ ในการปฏิบัติงานเพื่อพัฒนา

แผนงานบริหารงานทั่วไป

แผนงานบริหารงานทั่วไป
งานบริหารทั่วไป (สำนักปลัด)

รวมเป็นเงินทั้งสิ้น ๕๓๔,๙๖๐ บาท
รวมเป็นเงิน ๓๒๔,๙๖๐ บาท

ลำดับ ที่	โครงการ/กิจกรรม	รายละเอียดของกิจกรรมที่ เกิดขึ้นจากโครงการ	งบประมาณ (บาท)	สถานที่ดำเนินการ	หน่วยงาน รับผิดชอบหลัก	รวม												ดำเนินการ แล้วเสร็จ
						พ.ศ. ๒๕๖๗	พ.ศ. ๒๕๖๘	พ.ศ. ๒๕๖๙	พ.ศ. ๒๕๗๐	พ.ศ. ๒๕๗๑	พ.ศ. ๒๕๗๒	พ.ศ. ๒๕๗๓	พ.ศ. ๒๕๗๔	พ.ศ. ๒๕๗๕	พ.ศ. ๒๕๗๖	พ.ศ. ๒๕๗๗		
๓	โครงการฝึกอบรม ประสิทธิภาพในการปฏิบัติงาน และทัศนศึกษาดูงาน	เพื่อช่วยเป็นค่าใช้จ่ายในโครงการฝึกอบรม เพิ่มประสิทธิภาพในการปฏิบัติงานและ ทัศนศึกษาดูงานต้นกัก ค่าสมนาคุณ ค่าจ้าง เหมาพาหนะไปศึกษาดูงาน ค่าเช่าที่พัก ระหว่างศึกษาดูงาน ค่าจัดทำเอกสาร ค่า วัสดุ เครื่องเขียนและอุปกรณ์ ในการจัด อบรม ค่านี้รวมชื่อหนังสือสำหรับรถยนต์ใน การร่วมทัศนศึกษาดูงาน ค่าอาหารสำหรับ คณะศึกษาดูงาน ค่าอาหารและเครื่องดื่ม ค่าไปยโครงการ ค่าของที่ระลึกในการดูงาน ค่าวัสดุอุปกรณ์ต่างๆ ค่าสถานที่จัดงาน ค่าใช้จ่ายในการตกแต่งและจัดสถานที่ ค่าใช้จ่ายในการจัดงาน และค่าใช้จ่ายอื่นๆ ที่จำเป็น	๒๖๔,๙๖๐	อบต.บึงหวาย	สำนักปลัด	←—————→												
เงินอุดหนุน			รวม ๓๐,๐๐๐ บาท															
ลำดับ ที่	โครงการ/กิจกรรม	รายละเอียดของกิจกรรมที่ เกิดขึ้นจากโครงการ	งบประมาณ (บาท)	สถานที่ดำเนินการ	หน่วยงาน รับผิดชอบหลัก	พ.ศ. ๒๕๖๗	พ.ศ. ๒๕๖๘	พ.ศ. ๒๕๖๙	พ.ศ. ๒๕๗๐	พ.ศ. ๒๕๗๑	พ.ศ. ๒๕๗๒	พ.ศ. ๒๕๗๓	พ.ศ. ๒๕๗๔	พ.ศ. ๒๕๗๕	พ.ศ. ๒๕๗๖	พ.ศ. ๒๕๗๗	ดำเนินการ แล้วเสร็จ	
๔	อุดหนุนศูนย์ปฏิบัติการร่วมในการ ช่วยเหลือประชาชนขององค์กร ปกครองส่วนท้องถิ่น	เพื่อช่วยเป็นเงินอุดหนุนยืมปฏิบัติการร่วม ในการช่วยเหลือประชาชนของ อบต. ให้กับองค์กรปกครองส่วนท้องถิ่น อ.วชิรขำ ราบ อ.อุบลราชธานี อุดหนุนให้แก่ หน่วยงานที่รับผิดชอบการดำเนินการของ ศูนย์ฯ	๓๐,๐๐๐	อบต.บึงหวาย	สำนักปลัด													

บัญชีโครงการ/กิจกรรม/งบประมาณ
แผนการดำเนินงานประจำปีงบประมาณ พ.ศ. ๒๕๖๘
องค์การบริหารส่วนตำบลป่าพะยอม

ยุทธศาสตร์ชาติ ๒๐ ปี

แผนพัฒนาเศรษฐกิจและสังคมแห่งชาติ ฉบับที่ ๑๓

Sustainable Development Goals : SDGs

ยุทธศาสตร์จังหวัดอุบลราชธานี

ยุทธศาสตร์การพัฒนาขององค์กรปกครองส่วนท้องถิ่นในเขตจังหวัดอุบลราชธานี

ยุทธศาสตร์การพัฒนาระบบบริหารส่วนตำบลป่าพะยอม
กลยุทธ์/แนวทางการพัฒนา

ยุทธศาสตร์ที่ ๖ ด้านการปรับสมดุลและพัฒนาระบบการบริหารจัดการภาครัฐ

หมวดหมู่ที่ ๑๓ ไทยมีภาครัฐที่ดี มีประสิทธิภาพ และตอบรับประชาชน

เป้าหมายที่ ๑๖ สร้างโครงสร้างพื้นฐานที่ความทนทาน ส่งเสริมการพัฒนาอุตสาหกรรมที่ครอบคลุมและยั่งยืน และส่งเสริมวัฒนธรรม

เป้าหมายที่ ๑๗ เสริมความเข้มแข็งให้แก่ภาคการดำเนินงาน และฟื้นฟูความร่วมมือระดับโลก เพื่อการพัฒนาที่ยั่งยืน

ยุทธศาสตร์ที่ ๑ การพัฒนาเมืองน่าอยู่ ทันสมัย

ยุทธศาสตร์ที่ ๗ การบริหารจัดการทรัพยากรขององค์กรปกครองส่วนท้องถิ่น

ยุทธศาสตร์ที่ ๗ ด้านการเมืองการบริการ

-อำนวยความสะดวกในการให้บริการประชาชนอย่างทั่วถึง

-ส่งเสริมความรู้ ความเข้าใจ เกี่ยวกับการบริหารงานขององค์กรปกครองส่วนตำบล

-พัฒนารายได้

-การจัดหาเครื่องมือ เครื่องใช้ ในการปฏิบัติงานหรือพัฒนางาน

แผนงานริยาคความสงบภายใน

บัญชีโครงการ/กิจกรรม/งบประมาณ
แผนการดำเนินงานประจำปีงบประมาณ พ.ศ. ๒๕๖๘
องค์การบริหารส่วนตำบลบึงพลาญ

ยุทธศาสตร์ชาติ ๒๐ ปี	ยุทธศาสตร์ที่ ๖	ด้านการปรับสมดุลและพัฒนากระบวนการบริหารจัดการภาครัฐ
แผนพัฒนาเศรษฐกิจและสังคมแห่งชาติ ฉบับที่ ๑๓	หมวดขยายที่ ๑๓	ไทยมีภาครัฐที่ทันสมัย มีประสิทธิภาพ และตอบสนองต่อประชาชน
Sustainable Development Goals : SDGs	เป้าหมายที่ ๑๖	สร้างโครงสร้างพื้นฐานที่มีความทนทาน ส่งเสริมการพัฒนาอุตสาหกรรมที่ครอบคลุมและยั่งยืน และส่งเสริมนวัตกรรม
ยุทธศาสตร์จังหวัดอุบลราชธานี	เป้าหมายที่ ๑๗	เสริมความเข้มแข็งให้แก่กลไกการดำเนินงาน และฟื้นฟูส่วนความร่วมมือระดับโลก เพื่อการพัฒนาที่ยั่งยืน
ยุทธศาสตร์จังหวัดอุบลราชธานี	ยุทธศาสตร์ที่ ๑	การพัฒนาเมืองน่าอยู่ ทันสมัย
ยุทธศาสตร์จังหวัดอุบลราชธานี	ยุทธศาสตร์ที่ ๗	การบริหารจัดการทรัพยากรขององค์กรปกครองส่วนท้องถิ่น
ยุทธศาสตร์จังหวัดอุบลราชธานี	ยุทธศาสตร์ที่ ๗	ด้านการเมืองการบริหาร
ยุทธศาสตร์จังหวัดอุบลราชธานี	ยุทธศาสตร์ที่ ๗	-อำนวยความสะดวกในการให้บริการประชาชนอย่างทั่วถึง
ยุทธศาสตร์จังหวัดอุบลราชธานี	ยุทธศาสตร์ที่ ๗	-ส่งเสริมความรู้ ความเข้าใจ เกี่ยวกับการบริหารงานขององค์กรปกครองส่วนตำบล
ยุทธศาสตร์จังหวัดอุบลราชธานี	ยุทธศาสตร์ที่ ๗	-พัฒนารายได้
ยุทธศาสตร์จังหวัดอุบลราชธานี	ยุทธศาสตร์ที่ ๗	-การจัดหาเครื่องมือ เครื่องใช้ ในการปฏิบัติงานหรือพัฒนางาน

แผนงานสังคมสงเคราะห์

แผนการดำเนินงาน

บัญชีสรุปจำนวนประเภทพัสดุที่สำนักงาน พ.ศ. ๒๕๖๘

องค์การบริหารส่วนตำบลในทวาย

ยุทธศาสตร์/แนวทางการพัฒนา	จำนวนประเภทพัสดุ	คิดเป็นร้อยละของโครงสร้างพัสดุ	จำนวนงบประมาณ	คิดเป็นร้อยละของงบประมาณ	หน่วยงานรับผิดชอบ
๑. ด้านการพัฒนาโครงสร้างพื้นฐาน					
๑.๑ แผนงานอุตสาหกรรมและการโยธา					
- งานก่อสร้าง					กองช่าง
รวม					
๒. ด้านพัฒนาพัสดุ					
๒.๑ แผนงานการบริหารพัสดุ					
- งานส่งเสริมการบริหารพัสดุ	๑	๑๐๐.๐๐	๕๗,๕๐๐	๑๐๐.๐๐	สำนักปลัด
๒.๒ แผนงานสร้างความเข้มแข็งให้กับชุมชน					
- งานบริหารทั่วไปเกี่ยวกับความเข้มแข็งให้กับชุมชน	๒	๑๐๐.๐๐	๕๗,๕๐๐	๑๐๐.๐๐	กองสวัสดิการสังคม
รวม					
๒.๓ แผนงานลดต้นทุนด้านการศึกษา และส่งเสริมงบประมาณ					
๓.๑ แผนงานการศึกษา					
- งานบริหารทั่วไปเกี่ยวกับการศึกษา	๓	๑๐๐.๐๐	๒๑,๘๐๐	๑๐๐.๐๐	กองการศึกษาฯ
- งานระดับก่อนวัยเรียนและประถมศึกษา					กองการศึกษาฯ
๓.๒ แผนงานลดต้นทุนด้านพัสดุ และสนับสนุนการ					
- งานบริหารทั่วไปเกี่ยวกับพัสดุ และสนับสนุนการ					กองการศึกษาฯ
รวม	๓	๑๐๐.๐๐	๒๑,๘๐๐	๑๐๐.๐๐	กองการศึกษาฯ

แผนการดำเนินงาน

บัญชีสรุปจำนวนประเภทหลักฐานฯสำนักงาน พ.ศ. ๒๕๖๘

องค์การบริหารส่วนตำบลทุ่งหวาย

ยุทธศาสตร์/แนวทางการพัฒนา	จำนวนประเภทหลักฐานฯ	คิดเป็นร้อยละของโครงสร้างทั้งหมด	จำนวนงบประมาณ	คิดเป็นร้อยละของงบประมาณทั้งหมด	หน่วยงานรับผิดชอบหลัก
๕. ยุทธศาสตร์ที่ ๕.๑ แผนงานภาคชนและชุมชน					
- งานสวัสดิการชุมชน	รวม	-	-	-	สำนักปลัด
๗. ยุทธศาสตร์ที่ ๗.๑ แผนงานบริหารงานทั่วไป					
- งานบริหารทั่วไป					สำนักปลัด
- งานวางแผนสถิติและวิชาการ					กองคลัง
- งานบริหารงานคลัง	๒	๑๐๐.๐๐	๕๓,๙๐๐	๑๐๐.๐๐	สำนักปลัด
- งานควบคุมภายในและกวดตรวจสอบภายใน					สำนักปลัด
๗.๒ แผนงานรักษาความสงบภายใน					
- งานป้องกันและบรรเทาสาธารณภัย					สำนักปลัด
๗.๓ แผนงานส่งเสริมสังคม					
- งานบริหารทั่วไปเกี่ยวกับสังคม	รวม	๒	๑๒๐.๐๐	๑๐๐.๐๐	กองสวัสดิการสังคม
รวมทั้งสิ้น	๗	๑๒๐.๐๐	๑๓๗,๑๐๐	๑๐๐.๐๐	

ประเภททรัพย์สินที่สำนักงาน
แผนงานบริหารงานทั่วไป

งานบริหารงานคลัง (กองคลัง)

รวมเป็นเงินทั้งสิ้น ๕๓,๙๐๐ บาท

เป็นเงินรวม ๕๓,๙๐๐ บาท

ลำดับ ที่	ครุภัณฑ์	รายละเอียดของครุภัณฑ์	งบประมาณ (บาท)	สถานที่ ดำเนินการ	หน่วยงาน กองคลัง	พ.ศ. ๒๕๖๗										ดำเนินการ แล้วเสร็จ			
						พ.ศ.	พ.ย.	ธ.ค.	ม.ค.	ก.พ.	มี.ค.	เม.ย.	พ.ค.	มิ.ย.	ก.ค.		ส.ค.	ก.ย.	
๒	เครื่องปรับอากาศแบบ แยกส่วน (ราคารวมค่า ติดตั้ง)	เพื่อจ่ายเป็นค่าจัดซื้อเครื่องปรับอากาศ แบบแยก ส่วน แบบติดตั้ง (ระบบ Inverter) ขนาด ๒๔,๐๐๐ บีทียู พร้อมติดตั้ง จำนวน ๑ เครื่องๆ ละ ๓๗,๙๐๐ บาท คุณสมบัติเฉพาะดังต่อไปนี้ ๑) ขนาดที่กำหนดเป็นขนาดไม่เกินกว่า ๑๒,๐๐๐ บีทียู ๒) ราคาที่กำหนดเป็นราคาที่รวมค่าติดตั้ง ๓) เครื่องปรับอากาศที่มีความสามารถในการทำความเย็นขนาด ไม่เกิน ๔๐,๐๐๐ บีทียู ต้องได้รับการรับรองมาตรฐาน ผลิตภัณฑ์อุตสาหกรรม และฉลากประหยัดไฟฟ้าเบอร์ ๕ ๔) ต้องเป็นเครื่องปรับอากาศที่ประกอบกันเสร็จชุด ทั้ง หน่วยส่งความเย็นและหน่วยระบายความร้อนจากโรงงาน เดียวกัน ๕) มีความเหมาะสมในการทำงานของคอมเพรสเซอร์ ๖) การ จัดซื้อเครื่องปรับอากาศขนาดอื่นๆ (นอกจากข้อ ๓) นอกเหนือจากการพิจารณาตามราคาแล้ว เพื่อเป็นการ ประหยัดพลังงานควรพิจารณาจัดซื้อเครื่องปรับอากาศที่มี ค่าประสิทธิภาพพลังงานตามฤดูกาล (SEER) สูงกว่า ๗) การติดตั้งเครื่องปรับอากาศ (๑) แบบแยกส่วน ประกอบด้วยอุปกรณ์ ดังนี้ สวิตช์ ๑ ตัว ท่อทองแดงไปกลับ หุ้มจำนวนยาว ๔ เมตรสายไปยาวไม่เกิน ๑๕ เมตร ๘) ค่า ติดตั้งเครื่องปรับอากาศ (กรณีต้องการติดตั้งแยก จากราคาเครื่องปรับอากาศ) (๑) ชนิดตั้งพื้นหรือชนิดแขวน ขนาดไม่เกินกว่า ๑๓,๐๐๐ บีทียู ๔,๐๐๐ บาท ขนาดไม่ต่ำ กว่า ๔๐,๐๐๐ บีทียู ๔,๕๐๐ บาท (๒) ชนิดตั้งพื้น ขนาด ไม่ต่ำกว่า ๓๓,๐๐๐ บีทียู ๕,๐๐๐ บาท ขนาดไม่ต่ำกว่า ๔๒,๐๐๐ บีทียู ๖,๐๐๐ บาท (๓) ชนิดติดตั้ง ขนาด ๑๒,๐๐๐-๒๔,๐๐๐ บีทียู ๓,๐๐๐ บาท																	

ประเภทครุภัณฑ์สำนักงาน
แผนงานการศึกษา

รวมเป็นเงินทั้งสิ้น ๒๑,๘๐๐ บาท

งานระดับก่อนวัยเรียนและประถมวัย (กองการศึกษาฯ)

เป็นเงินรวม ๒๑,๘๐๐ บาท

ลำดับ ที่	ครุภัณฑ์	รายละเอียดของครุภัณฑ์	งบประมาณ (บาท)	สถานที่ ดำเนินการ	หน่วยงาน รับผิดชอบหลัก	พ.ศ. ๒๕๖๘										ดำเนินการ แล้วเสร็จ		
						พ.ศ. ๒๕๖๗	พ.ศ. ๒๕๖๘	พ.ศ. ๒๕๖๘	พ.ศ. ๒๕๖๘	พ.ศ. ๒๕๖๘	พ.ศ. ๒๕๖๘	พ.ศ. ๒๕๖๘	พ.ศ. ๒๕๖๘	พ.ศ. ๒๕๖๘	พ.ศ. ๒๕๖๘			
๓	โต๊ะคอมพิวเตอร์	เพื่อเป็นค่าใช้จ่ายโต๊ะคอมพิวเตอร์ ใช้สำหรับศูนย์พัฒนาเด็กเล็กนำร่องบ้านบึงหวาย จำนวน ๑ ตัว มีคุณสมบัติดังนี้ -ขนาดไม่น้อยกว่า ๑๐๐*๖๐*๗๕ ซม. -เป็นไปตามราคาตามท้องตลาด -เป็นไปตามราคาตามท้องตลาด	๒,๘๐๐	ศูนย์พัฒนาเด็กเล็กนำร่องบ้านบึงหวาย	กองการศึกษาฯ	ค.ค.	พ.ย.	ธ.ค.	ม.ค.	ก.พ.	มี.ค.	เม.ย.	พ.ค.	มิ.ย.	ก.ค.	ส.ค.	ก.ย.	

สรุปผลการใช้จ่ายงบประมาณ
ประจำปีงบประมาณ พ.ศ. ๒๕๖๗

รายการ	ประมาณการ ซื้อบัญชี	โอนเพิ่ม	โอนลด	ประมาณการคงเหลือ	ก่องมีผูกพัน	รายจ่ายจริง	คงเหลือ
งบกลาง	๒๔,๐๗๙,๓๓๕.๐๐			๒๔๑๐๗๙,๓๓๕.๐๐		๒๒,๗๘๘,๘๒๓.๘๐	๑,๒๙๐,๕๑๑.๒๐
หมวดเงินเดือน (ฝ่าย การเมือง)	๓,๘๕๐,๕๖๐.๐๐			๓,๘๕๐,๕๖๐.๐๐		๓,๗๙๑,๙๘๗.๒๑	๘๘,๕๗๒.๗๙
หมวดเงินเดือน (ฝ่าย ประจำ)	๑๙,๕๖๙,๖๐๐.๐๐	๑๓,๐๐๐.๐๐	๖๘๖,๙๙๐.๐๐	๑๘,๘๙๒,๖๑๐.๐๐		๑๗,๐๐๘,๕๗๒.๓๑	๑,๘๘๔,๐๓๗.๖๙
หมวดค่าตอบแทน	๒,๑๐๕,๕๕๐.๐๐	๖๐,๐๐๐.๐๐	๒๙๑,๒๐๐.๐๐	๑,๘๗๔,๓๕๐.๐๐		๑,๐๘๘,๘๕๐.๐๐	๘๘๕,๕๐๐.๐๐
หมวดค่าใช้สอย	๙,๙๗๑,๓๕๕.๐๐	๕๒๕,๐๐๐.๐๐	๒๔๗,๒๐๐.๐๐	๑๐,๒๔๙,๑๕๕.๐๐	๖๓,๔๐๐.๐๐	๖,๗๔๕,๖๔๕.๙๕	๓,๕๐๓,๕๐๙.๐๕
หมวดค่าวัสดุ	๓,๖๕๓,๔๐๐.๐๐	๒๑๙,๐๐๐.๐๐	๑๑๕,๙๕๐.๐๐	๓,๗๕๖,๔๕๐.๐๐	๑๖๒,๕๐๖.๘๘	๒,๖๙๒,๕๒๐.๕๐	๙๐๑,๘๒๒.๖๒
หมวดค่าสาธารณูปโภค	๒,๐๖๔,๐๐๐.๐๐	๖๕,๐๐๐.๐๐		๒,๑๒๙,๐๐๐.๐๐		๑,๕๒๘,๖๓๓.๕๐	๖๐๐,๓๖๖.๖๐
หมวดค่าครุภัณฑ์	๖๓๗,๕๐๐.๐๐	๕๘๓,๗๕๐.๐๐		๑,๒๒๑,๒๕๐.๐๐	๓๑๕,๓๙๐.๐๐	๘๐๕,๕๐๙.๐๐	๔๑๖,๗๕๑.๐๐
หมวดค่าที่ดินและ สิ่งก่อสร้าง	๖,๓๙๘,๙๐๐.๐๐	๘๒,๗๐๐.๐๐		๖,๔๘๑,๖๐๐.๐๐	๖,๔๗๙,๙๐๐.๐๐		๑,๗๐๐.๐๐
หมวดเงินอุดหนุน	๓,๙๓๕,๒๐๐.๐๐		๑๐๕,๑๐๐.๐๐	๓,๘๓๐,๑๐๐.๐๐		๓,๔๑๓,๖๓๔.๐๐	๔๑๗,๔๖๖.๐๐
หมวดรายจ่ายอื่น							
รวมรายจ่ายทั้งสิ้น	๗๖,๒๖๕,๓๐๐.๐๐	๑,๕๕๕,๕๕๐.๐๐	๑,๕๕๕,๕๕๐.๐๐	๗๖,๒๖๕,๓๐๐.๐๐	๗,๐๒๑,๑๙๖.๘๘	๕๙,๙๘๖,๑๕๖.๘๗	๑๖,๒๗๘,๑๔๓.๕๕

៤៤៧៧២៧៤

គណៈកម្មាធិការជាតិសម្រេចស្របច្បាប់ លេខ ៧៧ អនក្រ. ចុះថ្ងៃទី ១៤ ខែ កញ្ញា ឆ្នាំ ២០១២
 អនុញ្ញាតឱ្យស្ថាប័នសម្រេចស្របច្បាប់ លេខ ៧៧ អនក្រ. ចុះថ្ងៃទី ១៤ ខែ កញ្ញា ឆ្នាំ ២០១២

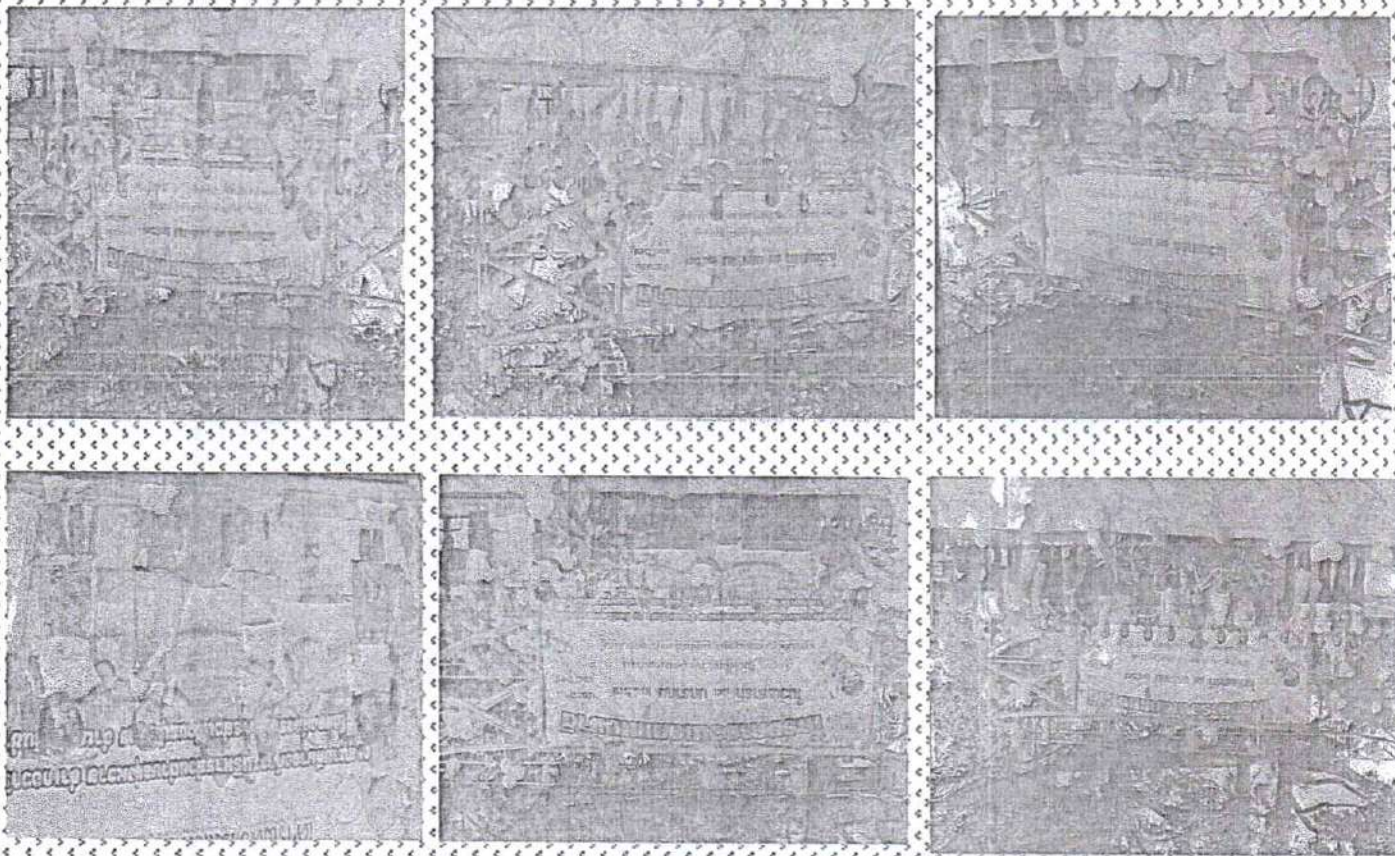

គណៈកម្មាធិការជាតិសម្រេចស្របច្បាប់ លេខ ៧៧ អនក្រ. ចុះថ្ងៃទី ១៤ ខែ កញ្ញា ឆ្នាំ ២០១២

អគ្គនាយកដ្ឋានគ្រប់គ្រងស្ថាប័ន
 មន្ទីរស្ថាប័នសម្រេចស្របច្បាប់

ប្រតិបត្តិការស្ថាប័នសម្រេចស្របច្បាប់

អគ្គនាយកដ្ឋានគ្រប់គ្រងស្ថាប័ន
 មន្ទីរស្ថាប័នសម្រេចស្របច្បាប់

អគ្គនាយកដ្ឋានគ្រប់គ្រងស្ថាប័ន
 មន្ទីរស្ថាប័នសម្រេចស្របច្បាប់



អង្គការសហប្រជាជាតិ ក្រសួងសេដ្ឋកិច្ច និងហិរញ្ញវត្ថុ អង្គការសហប្រជាជាតិ
 អង្គការសហប្រជាជាតិ ក្រសួងសេដ្ឋកិច្ច និងហិរញ្ញវត្ថុ អង្គការសហប្រជាជាតិ
 អង្គការសហប្រជាជាតិ ក្រសួងសេដ្ឋកិច្ច និងហិរញ្ញវត្ថុ អង្គការសហប្រជាជាតិ
 អង្គការសហប្រជាជាតិ ក្រសួងសេដ្ឋកិច្ច និងហិរញ្ញវត្ថុ អង្គការសហប្រជាជាតិ



គណៈកម្មាធិការស្រាវជ្រាវស្រុកស្រែចម្ការ រាជធានីភ្នំពេញ (១១ ក្រុម) ២០១១ ក្រសួងសេដ្ឋកិច្ច
 និងហិរញ្ញវត្ថុ ក្រសួងសេដ្ឋកិច្ច និងហិរញ្ញវត្ថុ អង្គការសហប្រជាជាតិ ២០១១ ក្រសួងសេដ្ឋកិច្ច និងហិរញ្ញវត្ថុ

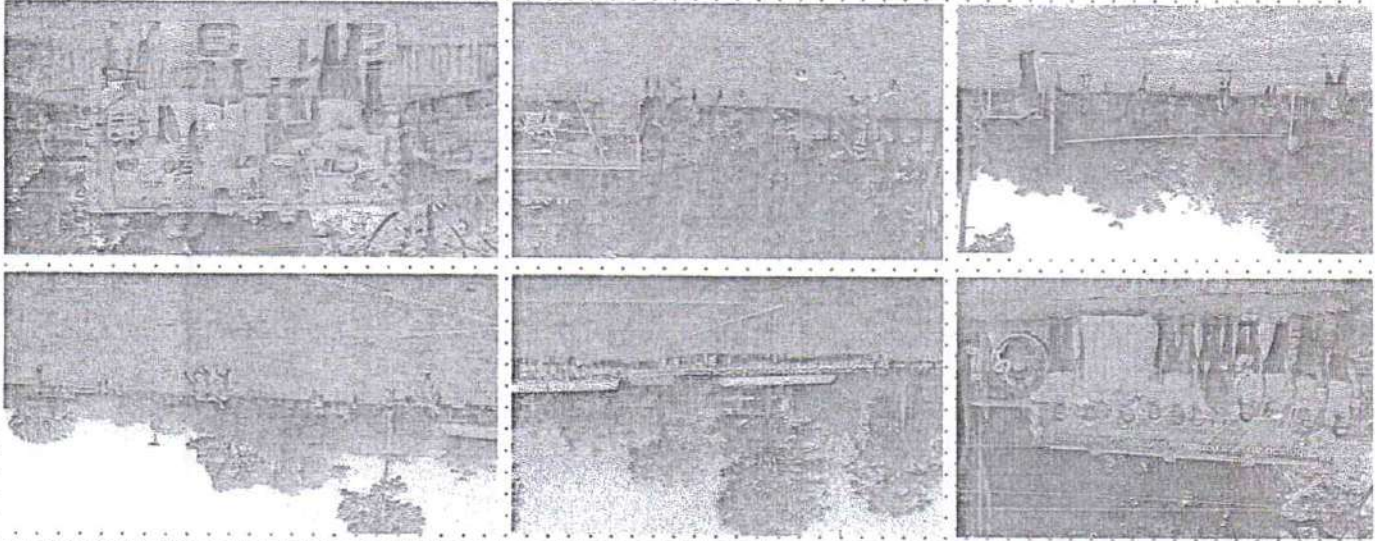

ក្រសួងសេដ្ឋកិច្ច និងហិរញ្ញវត្ថុ ក្រសួងសេដ្ឋកិច្ច និងហិរញ្ញវត្ថុ អង្គការសហប្រជាជាតិ ក្រសួងសេដ្ឋកិច្ច និងហិរញ្ញវត្ថុ
 ក្រសួងសេដ្ឋកិច្ច និងហិរញ្ញវត្ថុ ក្រសួងសេដ្ឋកិច្ច និងហិរញ្ញវត្ថុ អង្គការសហប្រជាជាតិ ក្រសួងសេដ្ឋកិច្ច និងហិរញ្ញវត្ថុ

