



แผนพัฒนาท้องถิ่น ๒๕๖๖ - ๒๕๗๐
(แก้ไขครั้งที่ ๒/๒๕๖๗)

องค์การบริหารส่วนตำบลบึงหวาย
อำเภอวารินชำราบ จังหวัดอุบลราชธานี



ประกาศองค์การบริหารส่วนตำบลบึงหวาย
เรื่อง ประกาศใช้แผนพัฒนาท้องถิ่น พ.ศ. ๒๕๖๖ - ๒๕๗๐ (แก้ไข ครั้งที่ ๒/๒๕๖๗)

ตามที่องค์การบริหารส่วนตำบลบึงหวาย ได้จัดทำแผนพัฒนาท้องถิ่น พ.ศ. ๒๕๖๖ - ๒๕๗๐ แก้ไข ครั้งที่ ๑/๒๕๖๖ ลงวันที่ ๒๗ มิถุนายน ๒๕๖๖ ตามระเบียบกระทรวงมหาดไทยว่าด้วยการจัดทำแผนพัฒนาขององค์กรปกครองส่วนท้องถิ่น พ.ศ. ๒๕๔๘ แก้ไขเพิ่มเติม (ฉบับที่ ๒) พ.ศ. ๒๕๕๙ (ฉบับที่ ๓) พ.ศ. ๒๕๖๑ โดยได้รับความเห็นชอบจากผู้บริหารท้องถิ่นแล้วนั้น

อาศัยอำนาจตามความในหมวดที่ ๔ ข้อ ๒๑ แห่งระเบียบกระทรวงมหาดไทยว่าด้วยการจัดทำแผนขององค์กรปกครองส่วนท้องถิ่น พ.ศ. ๒๕๔๘ แก้ไขเพิ่มเติม (ฉบับที่ ๒) พ.ศ. ๒๕๕๙ (ฉบับที่ ๓) พ.ศ. ๒๕๖๑ จึงขอประกาศใช้แผนพัฒนาท้องถิ่น พ.ศ. ๒๕๖๖ - ๒๕๗๐ (แก้ไข ครั้งที่ ๑/๒๕๖๗) เพื่อใช้เป็นแนวทางในการพัฒนาในปิงบประมาณ พ.ศ. ๒๕๖๖ - ๒๕๗๐ ต่อไป รายละเอียดตามเอกสารที่แนบมาพร้อมนี้

จึงประกาศให้ทราบโดยทั่วกัน

ประกาศ ณ วันที่ ๑๑ กรกฎาคม ๒๕๖๗

(นายเสถียร รักษารอด)

นายกองค์การบริหารส่วนตำบลบึงหวาย

คำนำ

การวางแผนพัฒนาองค์การบริหารส่วนตำบล เป็นการเปิดโอกาสให้ทุกฝ่ายได้เข้ามามีส่วนร่วมในการพัฒนาท้องถิ่น ไม่ว่าจะเป็นองค์กรชุมชน ภาคเอกชนและหน่วยงานราชการอื่น ๆ ซึ่งแสดงให้เห็นถึงการเสริมสร้างความเข้าใจและมีส่วนร่วมในการแก้ไขปัญหา ซึ่งจะสนองต่อความต้องการของประชาชนในเขตองค์การบริหารส่วนตำบลอย่างแท้จริง

การจัดทำแผนพัฒนาสามปีขององค์การบริหารส่วนตำบลบุงหวายนี้ดำเนินการตามระเบียบกระทรวงมหาดไทยว่าด้วยการจัดทำแผนพัฒนาขององค์กรปกครองส่วนท้องถิ่น พ.ศ.๒๕๔๘ โดยใช้แผนยุทธศาสตร์การพัฒนาเป็นกรอบในการจัดทำ ซึ่งสอดคล้องกับแผนพัฒนาเศรษฐกิจและสังคมแห่งชาติ ฉบับที่ ๑๓ (พ.ศ.๒๕๖๖ - ๒๕๗๐) แผนยุทธศาสตร์ของจังหวัดอุบลราชธานีและอำเภวารินชำราบ

การกำหนดนโยบายในการพัฒนาขององค์การบริหารส่วนตำบลบุงหวายได้พิจารณาถึงนโยบายของรัฐบาลหน่วยงานราชการที่เกี่ยวข้อง ซึ่งยังไม่ได้กำหนดกิจกรรมเป็นแผนงานโครงการในแผนพัฒนาท้องถิ่น

ดังนั้น องค์การบริหารส่วนตำบลบุงหวาย จึงได้จัดทำแผนพัฒนาท้องถิ่น พ.ศ.๒๕๖๖-๒๕๗๐ ซึ่งได้ให้ความสำคัญในการพัฒนาทุกๆ ด้านทั้งด้านสาธารณูปการ สาธารณูปโภค สังคม เศรษฐกิจ และการจัดการสิ่งแวดล้อมเพื่อปฏิบัติภารกิจตามอำนาจหน้าที่ให้บรรลุตามวัตถุประสงค์ต่อไป

องค์การบริหารส่วนตำบลบุงหวาย

กรกฎาคม ๒๕๖๗

สารบัญเรื่อง

เรื่อง	หน้า
ส่วนที่ ๑ สภาพทั่วไปและข้อมูลพื้นฐาน	
๑. ด้านกายภาพ	๑
๒. ด้านการเมือง/การปกครอง	๒
๓. ประชากร	๒
๔. สภาพทางสังคม	๓
๕. ระบบบริการพื้นฐาน	๓
๖. ระบบเศรษฐกิจ	๔
๗. ศาสนา ประเพณี วัฒนธรรม	๔
๘. ทรัพยากรธรรมชาติ	๔
๙. อื่นๆ	
- แผนภูมิโครงสร้างการแบ่งส่วนราชการตามแผนอัตรากำลัง	๖
ส่วนที่ ๒ ยุทธศาสตร์องค์การปกครองส่วนท้องถิ่น	
๑. ยุทธศาสตร์เพื่อการพัฒนา	๒๑
๒. การวิเคราะห์เพื่อพัฒนาท้องถิ่น	๑๘๙
ส่วนที่ ๓ การนำแผนพัฒนาท้องถิ่นสู่ปฏิบัติการปฏิบัติ	
๑. ยุทธศาสตร์การพัฒนาและแผนงาน	๒๑๐
๒. บัญชีโครงการพัฒนาท้องถิ่น	๒๑๗
ส่วนที่ ๔ การติดตามและประเมินผล	
๑. กรอบและแนวทางในการติดตามและประเมินผล	๔๒๔
๒. ระเบียบวิธีในการติดตามประเมินผล	๔๒๔
๓. การติดตามและประเมินผลยุทธศาสตร์	๔๒๕
๔. สรุปผลการพัฒนาท้องถิ่น	๔๓๔
๕. ข้อเสนอแนะในการจัดทำแผนพัฒนาท้องถิ่นในอนาคต	๔๓๔

.....

ส่วนที่ ๑

สภาพทั่วไปและข้อมูลพื้นฐานสำคัญ ขององค์การบริหารส่วนตำบลบุงหวาย

ส่วนที่ ๑ สภาพทั่วไปและข้อมูลพื้นฐาน

๑. ด้านกายภาพ

๑.๑ ที่ตั้งของตำบล

องค์การบริหารส่วนตำบลบุงหวาย ตั้งอยู่ที่หมู่ ๑ บ้านโนนน้อย ตำบลบุงหวาย อำเภอวารินชำราบ จังหวัดอุบลราชธานี เนื้อที่ของตำบลบุงหวาย มีพื้นที่ทั้งหมด ๒๗,๕๐๐ ไร่ หรือ ๔๔ ตารางกิโลเมตร อยู่ห่างจากที่ว่าการอำเภอวารินชำราบ ๑๒ กิโลเมตร

อาณาเขต

ทิศเหนือ	จดเขตตำบลหนองกิงเพล อ.วารินชำราบและเขตตำบลหนองบ่อ อ.เมืองอุบลราชธานี
ทิศใต้	จดเขตตำบลท่าลาด อ.วารินชำราบ จ.อุบลราชธานี
ทิศตะวันออก	จดเขตตำบลโนนผึ้ง อ.วารินชำราบ จ.อุบลราชธานี
ทิศตะวันตก	จดเขตตำบลท่าลาด อ.วารินชำราบ จ.อุบลราชธานี และเขตตำบลหนองแก้ว อ.กันทรารมย์ จ.ศรีสะเกษ

เนื้อที่

พื้นที่ทั้งหมด ๒๗,๕๐๐ ไร่ หรือ ๔๔ ตารางกิโลเมตร

๑.๒ ลักษณะภูมิประเทศ

ลักษณะภูมิประเทศโดยทั่วไป เป็นที่ราบติดกับแม่น้ำมูล มีแหล่งน้ำผิวดินหลายแห่ง เป็นแหล่งน้ำ

ต้นเขิน ป่าไม้มีสภาพสมบูรณ์ ชาวบ้านได้อนุรักษ์ให้เป็นป่าชุมชนระดับตำบล ถนนเชื่อมระหว่างหมู่บ้าน เป็นถนนลาดยางบางส่วน เป็นถนนคอนกรีตเสริมเหล็กบางส่วนและบางส่วนยังเป็นถนนลูกรัง

๑.๓ ลักษณะภูมิอากาศ

ลักษณะภูมิอากาศโดยทั่วไปคล้ายกับจังหวัดอื่นๆในภาคตะวันออกเฉียงเหนือ คือ มีอากาศร้อนจัดในฤดูร้อน และอากาศชื้นชึ่งหนาวในฤดูหนาว มีความแตกต่างของแต่ละฤดูอย่างเห็นได้ชัด มีอุณหภูมิสูงสุดตลอดปี ส่วนฤดูฝนมีฝนตกชุกในช่วงเดือนพฤษภาคม ถึงเดือนกันยายน

๑.๔ ลักษณะภูมิอากาศ

ทรัพยากรดินในเขตพื้นที่ส่วนใหญ่เป็นกลุ่มดินไร่ ซึ่งมีลักษณะเป็นดินร่วนถึงดินปนทราย เป็นที่ราบและดินดอน มีการระบายน้ำดี มีความอุดมสมบูรณ์ปานกลางถึงต่ำ รองลงมาคือกลุ่มดินนา มีการระบายน้ำไม่ค่อยดี มีความอุดมสมบูรณ์ปานกลางถึงต่ำ นอกจากนี้ยังพบการพังทลายของดินบริเวณตลิ่งริมฝั่งแม่น้ำมูล

๑.๕ ลักษณะของแหล่งน้ำ

มีพื้นที่ติดกับแม่น้ำมูลจำนวน ๖ หมู่บ้าน มีแหล่งน้ำผิวดินหลายแห่ง เป็นแหล่งน้ำดื่ม
 เจริญ ใช้ประโยชน์ด้านการเกษตร การประมงของชุมชน พบปัญหาขาดแคลนน้ำช่วงฤดูและปัญหาน้ำ
 ท่วมช่วงฤดูฝน

๑.๖ ลักษณะของไม้และป่าไม้

ป่าไม้เป็นลักษณะป่าชุมชนขนาดใหญ่

๒. ด้านการเมือง/การปกครอง

๒.๑ เขตการปกครอง

เขตการปกครอง

ในพื้นที่ตำบลบึงหวายมีจำนวน ๒๐ หมู่บ้าน๓,๕๖๓.....ครัวเรือน มีประชากร ๑๑,๓๑๕ คน
 แยกเป็นชาย.....๕,๕๙๑.....คน หญิง.....๕,๗๒๔.....คน

๒.๒ เขตการเลือกตั้ง

องค์การบริหารส่วนตำบลบึงหวาย มีจำนวนผู้บริหาร ๔ คน ประกอบด้วยนายกองค์การ
 บริหารส่วนตำบล ๑ คน รองนายกองค์การบริหารส่วนตำบล ๒ คน และเลขานุการ นายกองค์การ
 บริหารส่วนตำบล ๑ คน มีจำนวนสมาชิกสภาองค์การบริหารส่วนตำบล ๔๐ คน มาจากการเลือกตั้ง
 หมู่บ้านละ ๒ คน จำนวน ๒๐ หมู่บ้าน

๓. ประชากร

๓.๑ ข้อมูลเกี่ยวกับจำนวนประชากร

จำนวนประชากรแยกเป็นรายหมู่บ้าน

หมู่ที่ / ชื่อหมู่บ้าน	จำนวนครัวเรือน	จำนวนประชากร		
		ชาย	หญิง	รวม
๑ บ้านโนนน้อย	๒๓๑	๓๕๘	๓๖๐	๗๑๘
๒ บ้านทุ่งบอน	๑๒๒	๑๙๗	๒๒๓	๔๒๐
๓ บ้านดอนชาติ	๒๔๐	๔๕๕	๔๑๓	๘๖๘
๔ บ้านสถานี	๒๓๔	๒๘๒	๓๓๖	๖๑๘
๕ บ้านวังยาง	๑๕๗	๒๖๕	๒๖๘	๕๓๓
๖ บ้านท่าออย	๒๑๑	๓๕๗	๓๖๒	๗๑๙
๗ บ้านบึงหวายตก	๒๖๙	๒๑๗	๒๑๘	๔๓๕
๘ บ้านบึงหวายออก	๒๑๐	๓๑๖	๓๖๒	๖๗๘
๙ บ้านห้องซัน	๑๙๒	๓๓๐	๓๐๕	๖๓๕
๑๐ บ้านโนนบอนออก	๑๒๑	๒๑๐	๒๒๑	๔๓๑
๑๑ บ้านโนนสวน	๑๙๖	๒๗๗	๓๒๔	๖๐๑
๑๒ บ้านท่าขอนไผ่ขุ่น	๑๓๖	๒๗๖	๒๗๑	๕๔๗
๑๓ บ้านโนนบอนตก	๑๓๒	๒๒๙	๒๓๑	๔๖๐
๑๔ บ้านโนนสว่าง	๑๐๗	๒๓๙	๒๐๕	๔๔๔
๑๕ บ้านท่าออยตก	๙๑	๑๖๔	๑๗๖	๓๔๐

หมู่บ้าน/ชื่อหมู่บ้าน	จำนวนครัวเรือน	จำนวนประชากร		
		ชาย	หญิง	รวม
๑๖ บ้านทุ่งบอนเหนือ	๒๐๓	๓๕๕	๓๖๘	๗๒๓
๑๗ บ้านวังยางตก	๑๕๑	๓๒๑	๓๐๕	๖๒๖
๑๘ บ้านบุงหวายเหนือ	๑๒๙	๑๙๐	๒๐๐	๓๙๐
๑๙ บ้านบุงหวายกลาง	๒๘๙	๓๒๒	๓๓๕	๖๕๗
๒๐ บ้านโนนบอนกลาง	๑๔๒	๒๓๑	๒๔๑	๔๗๒
รวม	๓,๕๖๓	๕,๕๙๑	๕,๗๒๔	๑๑,๓๑๕

***ข้อมูล ณ เดือนกุมภาพันธ์ พ.ศ. ๒๕๖๖

๔. สภาพทางสังคม

๔.๑ การศึกษา

มีโรงเรียนอยู่ในพื้นที่ตำบลบุงหวาย จำนวน ๖ โรงเรียน อยู่ในเขตความรับผิดชอบเขตพื้นที่การศึกษา

ประถมศึกษาอุบลราชธานีเขต ๔

ระดับประถมศึกษา จำนวน ๖ โรงเรียน ประกอบด้วย

- โรงเรียนบ้านบุงหวาย
- โรงเรียนบ้านโนนบอน
- โรงเรียนบ้านห้องชั้น
- โรงเรียนบ้านดอนชาด
- โรงเรียนบ้านวังยาง
- โรงเรียนบ้านท่างอย

โรงเรียนขยายโอกาส จำนวน ๒ โรงเรียน

- โรงเรียนบ้านวังยาง
- โรงเรียนบ้านโนนบอน

๔.๒ สาธารณสุข

- โรงพยาบาลส่งเสริมสุขภาพตำบลโนนน้อย
- โรงพยาบาลส่งเสริมสุขภาพทุ่งบอน
- รถบริการทางการแพทย์ฉุกเฉิน จำนวน ๑ คัน
- สถานพยาบาลเอกชน ๒ แห่ง

๕. ระบบบริการพื้นฐาน

๕.๑ การคมนาคมขนส่ง

การเดินทางสะดวก

ทางรถยนต์ พื้นที่ตั้งอยู่ในถนนสายหลักเส้น ๒๒๖ (ถนนอุบลราชธานี – ศรีสะเกษ)

ทางรถไฟ มีรถไฟวิ่งผ่าน สถานีรถไฟย่อยบุงหวาย วิ่งผ่านทุกวันจากกรุงเทพมหานคร
บุรีรัมย์ สุรินทร์ ศรีสะเกษ สุดปลายทางที่อำเภอวารินชำราบ

๕.๒ การไฟฟ้า

มีไฟฟ้าเข้าถึง ๒๐ หมู่บ้าน ประชาชนมีไฟฟ้าใช้ทุกครัวเรือน และไฟฟ้าขยายเขตเพื่อการเกษตร

๕.๓ การประปา

มีประปาหมู่บ้าน และการประปาส่วนภูมิภาคให้บริการเป็นบางส่วน

๖. ระบบเศรษฐกิจ

๖.๑ การเกษตร

ประชากรในพื้นที่ตำบลบุงหวายมีอาชีพด้านการเกษตรเป็นส่วนใหญ่ ทำนาปีเป็นหลัก และทำนาหลังฤดูน้ำ ลดปลูกพืชไร่ ที่สำคัญคือปลูกมันสำปะหลัง ทำนาบัว ปลูกพืชสวนครัวที่สำคัญ ผักกะแยง ใบบัวบก ต้นหอม

๖.๒ การประมง

มีการทำประมงในครัวเรือน จับสัตว์น้ำจากแหล่งน้ำธรรมชาติ และการเลี้ยงปลาในกระชัง เนื่องจากมีน้ำมูลไหลผ่าน

๖.๓ การท่องเที่ยว

มีแหล่งน้ำธรรมชาติไหลผ่าน เกิดหาดทรายบ้านวังยาง ปากซึ้งเหมาะสมแก่การส่งเสริมการท่องเที่ยว เป็นที่ตั้งของวัดปานานาชาติ เส้นทางธรรมที่โง่ตั้งไปทั่วโลก

๖.๔ อุตสาหกรรม

อุตสาหกรรมในครัวเรือน เช่น สีน้าจักรสาน ไม้กวาดทางมะพร้าว ไม้กวาดเสียนตาล เฟอร์นิเจอร์ไม้ไผ่ ไม้เสียบลูกชิ้น ไม้ปิ้งไก่

๖.๕ การพาณิชย์และกลุ่มอาชีพ

วิสาหกิจชุมชน ได้แก่ กลุ่มออมทรัพย์เพื่อการผลิตไม้กวาด หมู่ที่ ๘ , ชุมชนเฟอร์นิเจอร์ไม้ไผ่ บ้านดอนชาติ หมู่ที่ ๓ , ชุมชนผักสวนครัวทำขนมไผ่ หมู่ที่ ๑๒ , ชุมชนออมทรัพย์เพื่อการผลิตบ้านบุงหวายเหนือ หมู่ ๑๘ , ชุมชนผลิตภัณฑ์รองเท้าบ้านทุ่งบอน

กลุ่มอาชีพ ได้แก่ กลุ่มพัฒนาสตรีผ้าไทย หมู่ที่ ๑๙ , กลุ่มไม้กวาดพัฒนา หมู่ที่ ๙ , กลุ่มเฟอร์นิเจอร์ไม้ไผ่ หมู่ที่ ๓ , กลุ่มสตรีทำไม้กวาด หมู่ที่ ๘

๗. ศาสนา ประเพณี วัฒนธรรม

๗.๑ การนับถือศาสนา

ประชาชนส่วนใหญ่ นับถือศาสนาพุทธ ประกอบด้วยวัด/สำนักสงฆ์ ๑๓ แห่ง

๗.๒ ประเพณีและงานประจำปี

มีประเพณีทำบุญสังฆทานทุกวัดในพื้นที่ตำบลบุงหวาย โดยสับเปลี่ยนเป็นเจ้าภาพให้ครบทุกวัดในช่วงเข้าพรรษาของทุกๆ ปี

๗.๓ ภูมิปัญญาท้องถิ่น ภาษาถิ่น

การจักรสานเครื่องใช้ในครัวเรือนพัฒนาจนเป็นอาชีพ เป็นอุตสาหกรรมในครัวเรือนสามารถสร้างรายได้เป็นสินค้า OTOP ของตำบล ใช้ภาษาอีสานเป็นภาษาถิ่น

๗.๔ สินค้าพื้นเมืองและของที่ระลึก

ผักกะแยง ใบบัวบก ผักบัว หอมแบ่งแคร่ไม้ไผ่ ไม้กวาดทางมะพร้าว เครื่องจักรสาน

๘. ทรัพยากรธรรมชาติ

๘.๑ น้ำ

- แม่น้ำมูลไหลผ่าน ๖ หมู่บ้าน
- ฝ่ายน้ำ จำนวน ๒ ฝ่าย
- สระน้ำ บ่อน้ำ และน้ำผิวดิน
- แหล่งน้ำธรรมชาติและแหล่งน้ำทำการเกษตร
- ปากน้ำชีไหลมาบรรจบแม่น้ำที่หาดวังยาง ม.๑๒
- บึงปลาหลาก ม.๑๒
- หนองนางวีย์ ม.๑๘
- หนองหอ ม.๑
- หนองฝือ ม.๑๙
- หนองขาม ม.๑๖
- หนองตะกาบ ม.๓
- ห้วยหม้อทอง ม.๑๓ . ม.๒๐
- ห้วยฝีบ ม.๓ ,ม.๙ ,ม.๑ ,ม.๔

๘.๒ ป่าไม้

ป่าไม้เป็นลักษณะป่าชุมชนขนาดใหญ่

๑๐.แผนภูมิโครงสร้างการแบ่งส่วนราชการตามแผนอัตรากำลัง ๓ ปี พ.ศ.๒๕๖๗-๒๕๖๙ ปรับปรุงครั้งที่ ๒

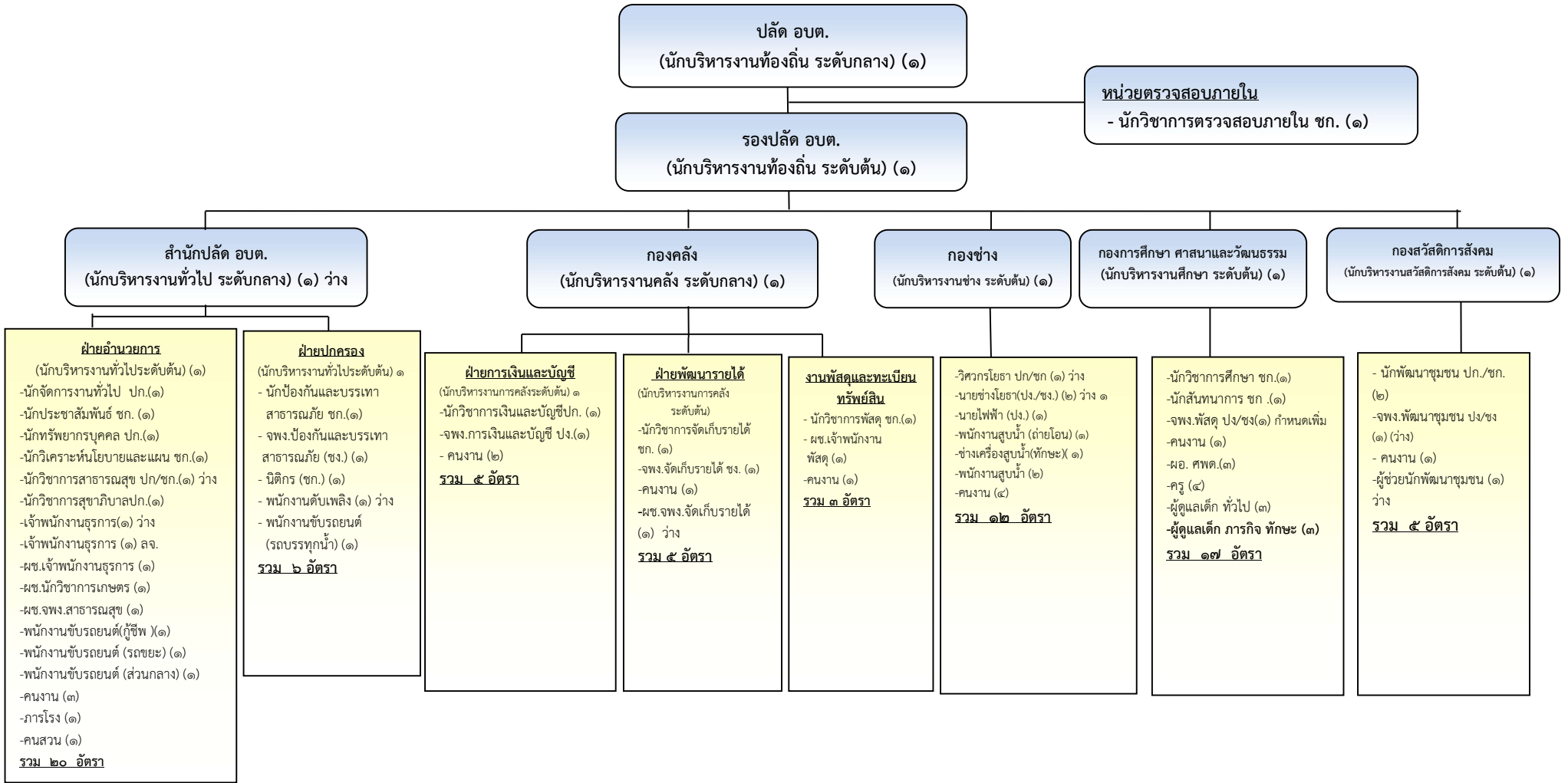

ระดับ	บริหาร ท้องถิ่น (สูง)	บริหาร ท้องถิ่น (กลาง)	บริหาร ท้องถิ่น (ต้น)	อำนาจการ ท้องถิ่น (สูง)	อำนาจการ ท้องถิ่น (กลาง)	อำนาจการ ท้องถิ่น (ต้น)	วิชาการ (ช.ช.)	วิชาการ (ช.พ.)	วิชาการ (ช.ก.)	วิชาการ (ป.ก.)	ทั่วไป (อ.ส.)	ทั่วไป (ช.ง.)	ทั่วไป (ป.ง.)	บริหาร สถานศึกษา	ครู (คศ.๒)	ครู (คศ.๑)	ครูผู้ช่วย	ลูกจ้าง ประจำ	พนักงานจ้าง		รวม
																			ทั่วไป	ภารกิจ	
จำนวน	-	๑	๑	-	๒	๖	-	๑	๙	๘	-	๒	๗	๓	๒	๒	-	๒	๒๕	๑๐	๘๑

โครงสร้างส่วนราชการ สำนักปลัดองค์การบริหารส่วนตำบล

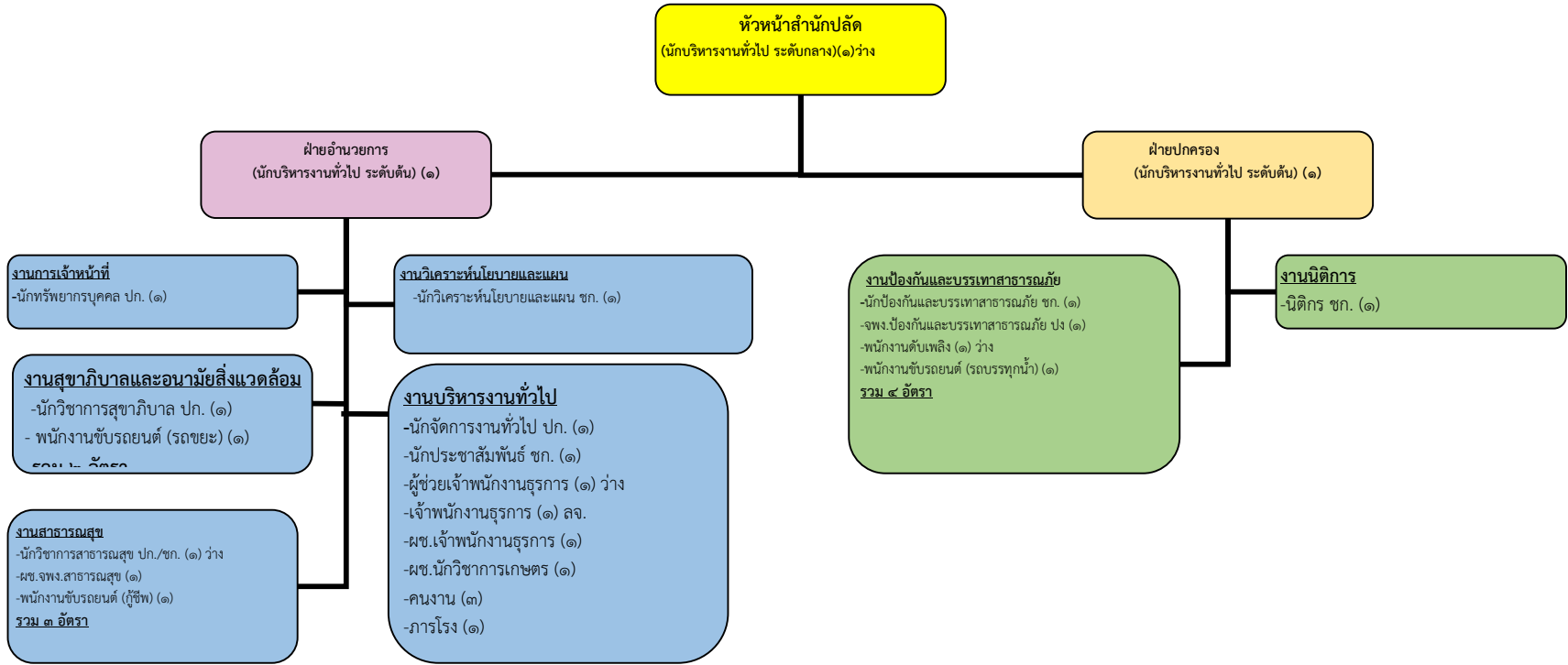

ประเภท/ ระดับ	อำนาจการท้องถิ่น			วิชาการ				ทั่วไป			ลูกจ้างประจำ	พนักงานจ้าง		รวม
	ต้น	กลาง	สูง	ปฏิบัติการ	ชำนาญการ	ชพ.	เชี่ยวชาญ	ปฏิบัติงาน	ชำนาญงาน	อาวุโส		ภารกิจ	ทั่วไป	
จำนวน	๒	๑	-	๓	๔	-	-	-	๑	-	๑	๒	๑๐	๒๓



ประเภท/ ระดับ	ผู้อำนวยการท้องถิ่น			วิชาการ				ทั่วไป			ลูกจ้างประจำ	พนักงานจ้าง		รวม
	ต้น	กลาง	สูง	ปฏิบัติการ	ชำนาญการ	ชำนาญการพิเศษ	เชี่ยวชาญ	ปฏิบัติงาน	ชำนาญงาน	อาวุโส		ภารกิจ	ทั่วไป	
จำนวน	๒	๑	-	๑	๒	-	-	๑	๑	-	-	๒	๔	๑๔

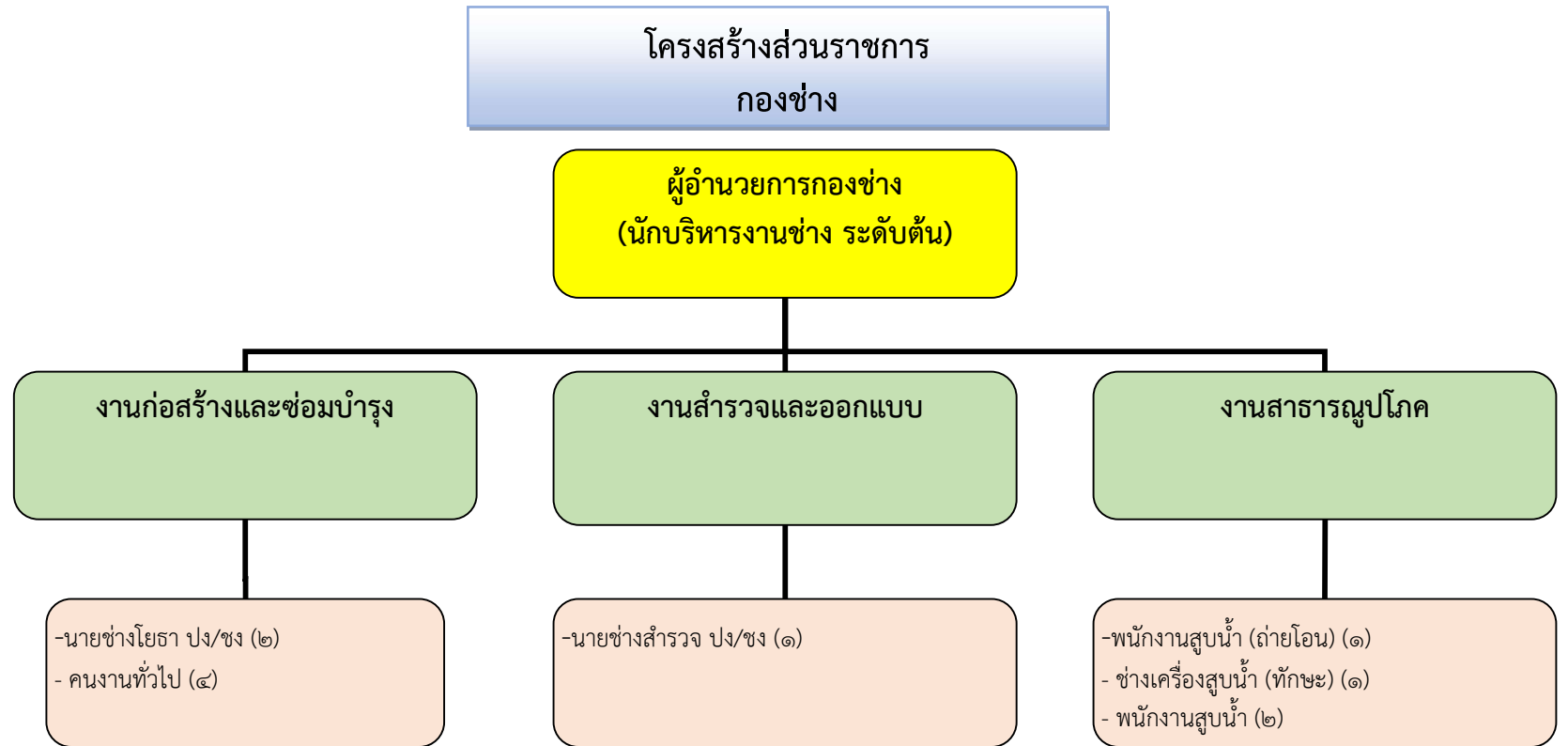

ประเภท/ ระดับ	อำนวยการท้องถิ่น			วิชาการ				ทั่วไป			ลูกจ้างประจำ	พนักงานจ้าง		รวม
	ต้น	กลาง	สูง	ปฏิบัติการ	ชำนาญการ	ชำนาญการพิเศษ	เชี่ยวชาญ	ปฏิบัติงาน	ชำนาญงาน	อาวุโส		ภารกิจ	ทั่วไป	
จำนวน	๑	-	-	-	-	-	-	๒	๑	-	๑	๑	๖	๑๒

**โครงสร้างส่วนราชการ
กองการศึกษา ศาสนาและวัฒนธรรมและนันทนาการ**

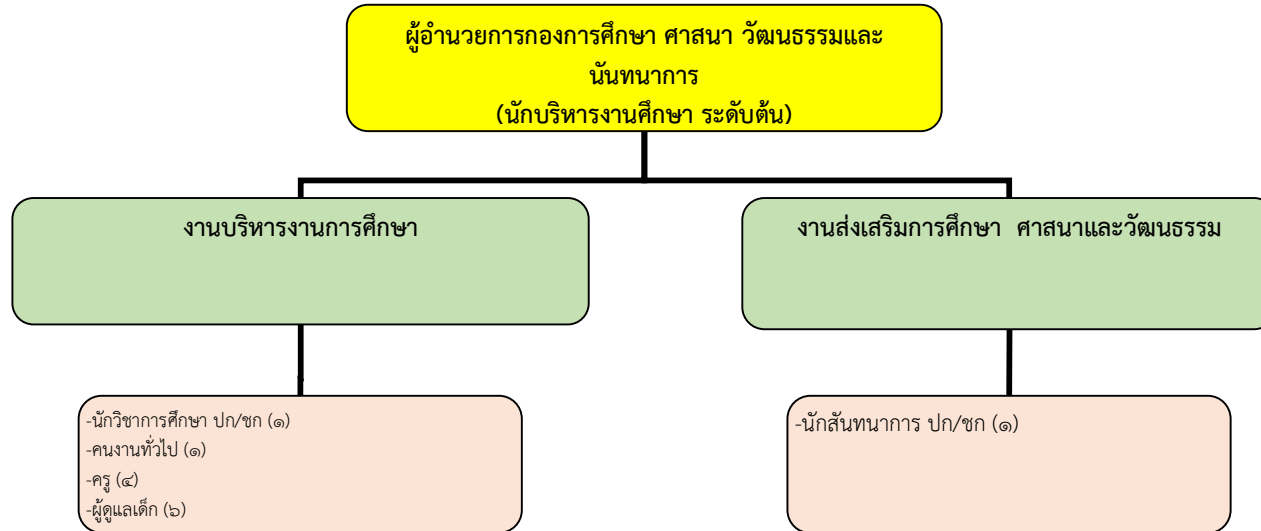

ระดับ	อำนาจการท้องถิ่น			วิชาการ				ทั่วไป			พนักงานจ้าง		พนักงานครู อบต.			รวม
											ภารกิจ	ทั่วไป	ครู	ครูผู้ดูแล เด็ก	ทน.ศพด.	
	ต้น	กลาง	สูง	ปก	ชก	ชพ	ชช	ปง	ชง	อส						
จำนวน	๑	-	-	-	๒	-	-	-	-	-	-	๗	๔	-	-	๑๔

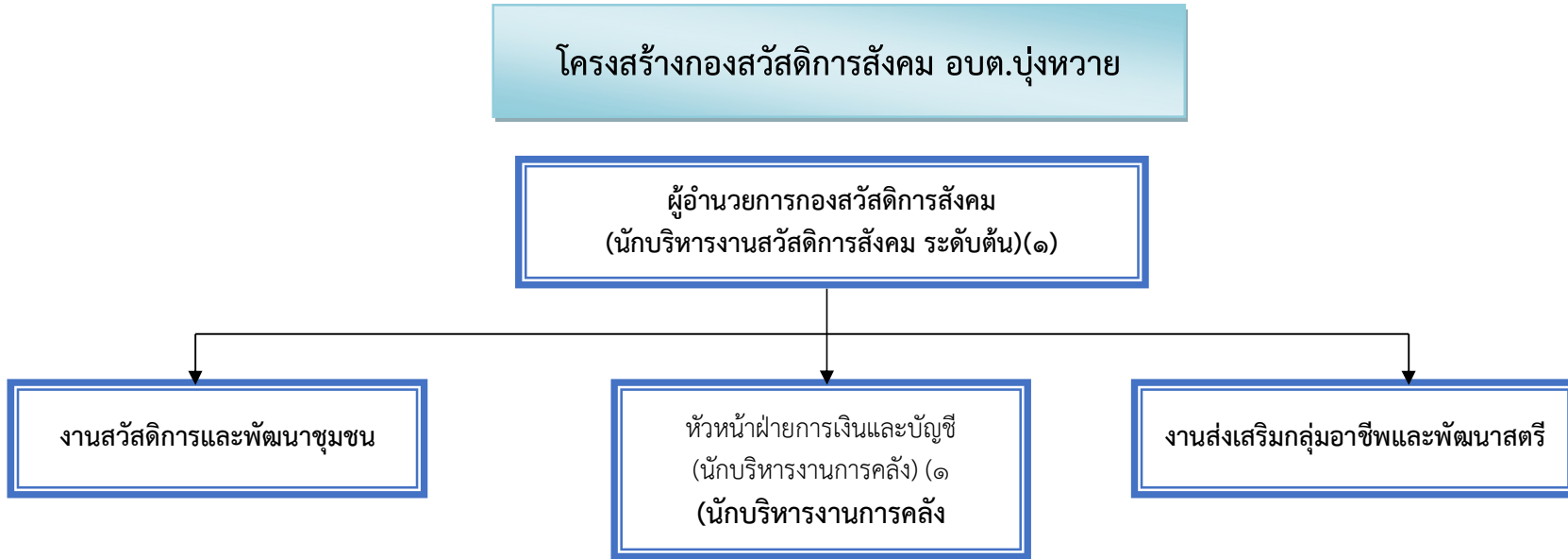

- นักพัฒนาชุมชน ปก/ชก (๑)
- คนงานทั่วไป (ช่วยงานพัฒนาชุมชน) (๑)

ระดับ	อำนาจการท้องถิ่น			วิชาการ				ทั่วไป			ลูกจ้างประจำ	พนักงานจ้าง		รวม
	ต้น	กลาง	สูง	ปฏิบัติการ	ชำนาญการ	ชำนาญการพิเศษ	เชี่ยวชาญ	ปฏิบัติงาน	ชำนาญงาน	อาวุโส		ภารกิจ	ทั่วไป	
จำนวน	๑	-	-	๑	-	-	-	-	-	-	-	-	๑	๓

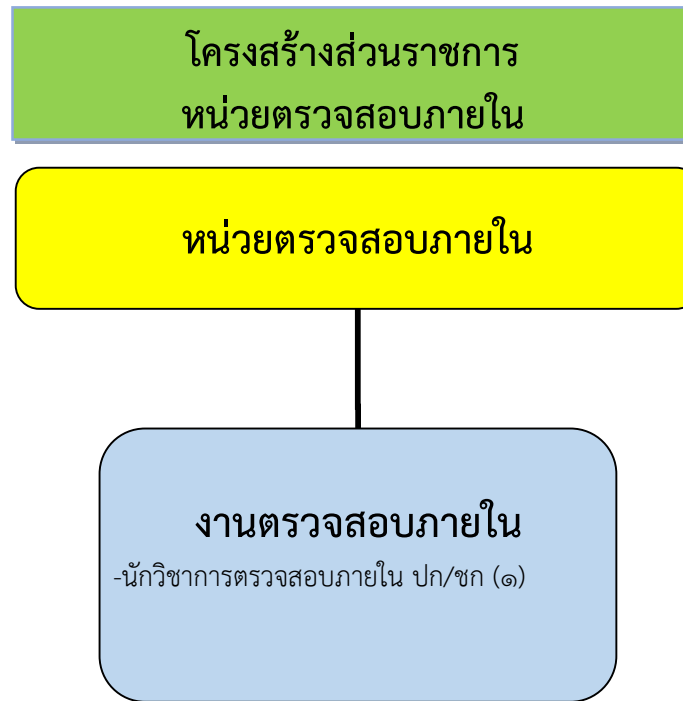

ระดับ	อำนาจการท้องถิ่น			วิชาการ				ทั่วไป			ลูกจ้างประจำ	พนักงานจ้าง		รวม
	ต้น	กลาง	สูง	ปฏิบัติการ	ชำนาญการ	ชำนาญการพิเศษ	เชี่ยวชาญ	ปฏิบัติงาน	ชำนาญงาน	อาวุโส		ภารกิจ	ทั่วไป	
จำนวน	-	-	-	-	๑	-	-	-	-	-	-	-	-	๑

แนวทางการพัฒนาพนักงานส่วนตำบล ลูกจ้าง พนักงานจ้าง

องค์การบริหารส่วนตำบลบุงหวายกำหนดแนวทางการพัฒนาข้าราชการ ลูกจ้าง และพนักงานจ้าง ทุกตำแหน่ง ได้มีโอกาสได้รับการพัฒนาเพื่อเพิ่มพูนความรู้ ทักษะทัศนคติ มีคุณธรรมและจริยธรรม อันจะทำให้การปฏิบัติหน้าที่ของข้าราชการหรือพนักงานส่วนท้องถิ่นและลูกจ้างเป็นไปอย่างมีประสิทธิภาพ ประสิทธิผล โดยจัดทำแผนพัฒนาพนักงานส่วนตำบลตามที่กฎหมายกำหนด โดยมีระยะเวลา ๓ ปี ตามรอบของแผนอัตรากำลัง ๓ ปี การพัฒนานอกจากจะพัฒนาด้านความรู้ทั่วไปในการปฏิบัติงาน ด้านความรู้และทักษะเฉพาะของงานในแต่ละตำแหน่ง ด้านการบริหาร ด้านคุณสมบัติส่วนตัว และด้านคุณธรรมและจริยธรรมแล้ว องค์การบริหารส่วนตำบลบุงหวายได้ตระหนักถึงการพัฒนาตามนโยบายแห่งรัฐ คือ การพัฒนาไปสู่ Thailand ๔.๐ ดังนั้น องค์การบริหารส่วนตำบลบุงหวาย ได้กำหนดแนวทางการพัฒนาบุคลากรเพื่อส่งเสริมการทำงานโดยยึดหลักธรรมาภิบาล เพื่อประโยชน์สุขของประชาชนเป็นหลัก กล่าวคือ

๑. เป็นองค์กรที่เปิดกว้างและเชื่อมโยงกัน ต้องมีความเปิดเผยโปร่งใส ในการทำงานโดยบุคคลภายนอกสามารถเข้าถึงข้อมูลข่าวสารของทางราชการหรือมีการแบ่งปันข้อมูลซึ่งกันและกัน และสามารถเข้ามาตรวจสอบการทำงานได้ตลอดจนเปิดกว้างให้กลไกหรือภาคส่วนอื่นๆ เช่น ภาคเอกชน ภาคประชาสังคมได้เข้ามามีส่วนร่วมและโอนถ่ายภารกิจที่ภาครัฐไม่ควรดำเนินการเองออกไปให้แก่ภาคส่วนอื่นๆ เป็นผู้รับผิดชอบดำเนินการแทน โดยการจัดระเบียบความสัมพันธ์ในเชิงโครงสร้างให้สอดคล้องกับการทำงาน ในแนวระนาบในลักษณะของเครือข่ายมากกว่าตามสายการบังคับบัญชาในแนวตั้ง ขณะเดียวกันก็ยังคงเชื่อมโยงการทำงานภายในภาครัฐด้วยกันเองให้มีเอกภาพและสอดคล้องประสานกัน ไม่ว่าจะ เป็นราชการบริหารส่วนกลาง ส่วนภูมิภาคและส่วนท้องถิ่นด้วยตนเอง

๒. ยึดประชาชนเป็นศูนย์กลาง ต้องทำงานในเชิงรุกและมองไปข้างหน้า โดยตั้งคำถามกับตนเองเสมอว่า ประชาชนจะได้อะไร มุ่งเน้นแก้ไข ปัญหาความต้องการและตอบสนองความต้องการของประชาชน โดยไม่ต้องรอให้ประชาชนเข้ามาติดต่อขอรับบริการหรือร้องขอความช่วยเหลือจากองค์กรปกครองส่วนท้องถิ่น

รวมทั้งใช้ประโยชน์จากข้อมูลของทางราชการและระบบดิจิทัลสมัยใหม่ในการจัดบริการสาธารณะที่ตรงกับความต้องการของประชาชน พร้อมทั้งอำนวยความสะดวกโดยมีการเชื่อมโยงกันเองของทุกส่วนราชการเพื่อให้บริการต่างๆ สามารถเสร็จสิ้นในจุดเดียว ประชาชนสามารถเรียกใช้บริการขององค์กรปกครองส่วนท้องถิ่นได้ตลอดเวลาตามความต้องการของตนและผ่านการติดต่อได้หลายช่องทางผสมผสานกัน ไม่ว่าจะติดต่อมาด้วย ตนเอง อินเทอร์เน็ต เว็บไซต์ โซเชียลมีเดีย หรือแอปพลิเคชันทางโทรศัพท์มือถือ เป็นต้น

๓. องค์กรที่มีขีดสมรรถนะสูงและทันสมัย ต้องทำงาน อย่างเตรียมการณ์ไว้ล่วงหน้ามีการวิเคราะห์ความเสี่ยง สร้างนวัตกรรมหรือความคิดริเริ่มและประยุกต์องค์ความรู้ ในแบบสหสาขาวิชา เข้ามาใช้ในการตอบโต้กับโลกแห่งการเปลี่ยนแปลงอย่างฉับพลัน เพื่อสร้างคุณค่ามีความยืดหยุ่น และความสามารถในการตอบสนองกับสถานการณ์ต่างๆ ได้อย่างทันเวลาตลอดจนเป็นองค์กรที่มีขีดสมรรถนะสูง และปรับตัวเข้าสู่สภาพความเป็นสำนักงานสมัยใหม่ รวมทั้งทำให้บุคลากรมีความผูกพันต่อการปฏิบัติราชการ และปฏิบัติหน้าที่ได้อย่างเหมาะสมกับบทบาทของตน

ทั้งนี้ วิธีการพัฒนาอาจใช้วิธีการใด วิธีการหนึ่ง หรือ หลายวิธีก็ได้ เช่น การปฐมนิเทศ การฝึกอบรม การศึกษาดูงาน การประชุมเชิงปฏิบัติการ เป็นต้น

ยุทธศาสตร์ที่ ๑ ยุทธศาสตร์ด้านการสร้างระบบการจัดการความรู้และการพัฒนากำลังคน

แผนงาน/โครงการ	ตัวชี้วัดผลการดำเนินงาน	รายละเอียดแผนงาน/โครงการ
<p>๑.๑ แผนงานด้านพัฒนาความรู้ในองค์กร</p> <ul style="list-style-type: none"> - การดำเนินงานของคณะกรรมการพัฒนาระบบราชการและ ยุทธศาสตร์กำลังคน องค์กรบริหารส่วนตำบล บุ่งห้วย - การจัดเวทีแลกเปลี่ยนเรียนรู้ที่ วิชาการข้าราชการรู้ทันการเปลี่ยนแปลง 	<ul style="list-style-type: none"> - จำนวนครั้งการประชุมของ คณะกรรมการพัฒนาระบบราชการ และยุทธศาสตร์กำลังคน องค์กรบริหาร ส่วนตำบลตำบลบุงห้วย - จำนวนครั้งของการจัดเวทีวิชาการ ข้าราชการรู้ทันการเปลี่ยนแปลง 	<ul style="list-style-type: none"> - จัดกิจกรรมประชุมเพื่อกำหนด แนวทางและการดำเนินงานพัฒนา ระบบราชการและยุทธศาสตร์การ พัฒนา องค์กรบริหารส่วนตำบลตำบลบุง ห้วย - จัดประชุมแลกเปลี่ยนความรู้และ ถ่ายทอดความรู้วิชาการด้านต่าง ๆ เป็น ประจำทุกเดือน เดือนละ ๑ ครั้ง รวม ๑๒ ครั้งต่อปี
<p>๑.๒ แผนงานจัดทำระบบแผนและ ประสานการพัฒนาระบบราชการหน่วยงาน ต่าง ๆ ในสังกัด</p> <ul style="list-style-type: none"> - การจัดทำแผนพัฒนาบุคลากรใน สังกัด - การหาความจำเป็นในการพัฒนา บุคลากร - การประชุมประสานแผนการพัฒนา บุคลากร 	<ul style="list-style-type: none"> - หน่วยงาน/ส่วนราชการในสังกัด องค์กรบริหารส่วนตำบลบุงห้วยจัดทำ แผนปฏิบัติการ เพื่อเป็นแนวทางในการ พัฒนาบุคลากรในสังกัด ปีงบประมาณ ๒๕๖๑ แล้วเสร็จ - ทุกส่วนราชการ/หน่วยงานมีการหา ความจำเป็นและมีเอกสารแสดง ขั้นตอนการหาความจำเป็นในการ พัฒนาบุคลากรในสังกัดเพื่อเป็น ข้อมูลเบื้องต้นในการจัดทำ แผนพัฒนาบุคลากรในสังกัด - มีแผนการพัฒนาบุคลากรประจำปี - มีแผนการพัฒนาพนักงานส่วนตำบล ประจำปีงบประมาณของทุกส่วนราชการ/ หน่วยงาน - มีแนวทางการประสานการพัฒนา บุคลากร ประจำปีงบประมาณ ๒๕๖๑-๒๕๖๓ 	<ul style="list-style-type: none"> - ส่วนราชการ/หน่วยงานสังกัด องค์กรบริหารส่วนตำบลจัดทำแผน พัฒนาบุคลากรในสังกัด - ทุกส่วนราชการจัดให้มีการหา ความจำเป็นเบื้องต้นในการพัฒนา บุคลากรและใช้เป็นข้อมูลในการ จัดทำแผนการพัฒนาบุคลากรใน สังกัด - จัดการประชุมส่วนราชการ/ หน่วยงานจัดทำแผนการพัฒนา พนักงานส่วนตำบล ปีงบประมาณ ๒๕๖๑-๒๕๖๓

แผนงาน/โครงการ	ตัวชี้วัดผลการดำเนินงาน	รายละเอียดแผนงาน/โครงการ
<ul style="list-style-type: none"> - การจัดระบบฐานข้อมูลบุคลากรองค์การบริหารส่วนตำบลป่าตอง 	<ul style="list-style-type: none"> - มีฐานข้อมูลบุคลากรที่เป็นปัจจุบันครอบคลุมทุกส่วนราชการ/หน่วยงานในสังกัดพื้นที่องค์การบริหารส่วนตำบลป่าตอง - การจัดทำข้อมูลบุคลากรแห่งชาติ 	<ul style="list-style-type: none"> - ทุกส่วนราชการ/หน่วยงานจัดทำข้อมูลบุคลากรในสังกัดให้เป็นปัจจุบันครบถ้วนและสามารถนำมาปรับใช้ได้ทันที
<p>๑.๓ แผนงานด้านการบริหารงานบุคลากร</p> <ul style="list-style-type: none"> - มีการแต่งตั้ง โอน ย้าย ข้าราชการในสังกัด - การเลื่อนขั้นเงินเดือนข้าราชการในสังกัด /ค่าจ้าง/ค่าตอบแทน - มีการเลื่อนระดับ - การดำเนินการทางวินัย - การสรรหาและเลือกสรรบุคลากร 	<ul style="list-style-type: none"> - มีการแต่งตั้ง (ย้าย) ข้าราชการในสังกัดทุกระดับ - มีการเลื่อนขั้นเงินเดือนข้าราชการในสังกัด/ค่าจ้าง/ค่าตอบแทน - มีการเลื่อนระดับข้าราชการ ตามประเภท และระดับ ตามหลักเกณฑ์ - มีการดำเนินการทางวินัย - มีการสรรหาและเลือกสรรบุคลากร 	<ul style="list-style-type: none"> - ทุกส่วนราชการจัดทำข้อมูลบุคลากรในสังกัดให้เป็นปัจจุบันครบถ้วน และสามารถนำมาปรับใช้ได้ทันที - อบต.เลื่อนขั้นเงินเดือนข้าราชการทุกระดับในสังกัดและให้ข้อคิดเห็นประกอบการ/ รวมทั้งการเลื่อนค่าจ้างลูกจ้างประจำ และการเลื่อนค่าตอบแทนพนักงานจ้าง - ข้าราชการในสังกัดที่มีคุณสมบัติ ผ่านการประเมินตามหลักเกณฑ์ ได้รับการเลื่อนระดับตามมติ ก.อบต.จังหวัด - นายกองจัดการบริหารส่วนตำบลสามารถดำเนินการทางวินัยสำหรับข้าราชการท้องถิ่นและบุคลากรในสังกัด - ดำเนินการสรรหาและเลือกสรรบุคลากรในสังกัด
	<ul style="list-style-type: none"> - มีข้าราชการ/บุคลากรในสังกัดศึกษาต่อในระบบและนอกระบบ - มีข้าราชการ/บุคลากรที่เข้ารับการอบรมดูงานกับหน่วยงานในต่างประเทศ/ภายนอก 	<ul style="list-style-type: none"> - ข้าราชการในสังกัดได้ศึกษาต่อตามความต้องการขององค์กรโดยการสนับสนุนทุนของส่วนราชการต้นสังกัด, ทุนส่วนตัว, จังหวัด, หน่วยงานส่วนท้องถิ่น องค์กร และรัฐวิสาหกิจต่าง ๆ เช่น อบจ. ,องค์การบริหารส่วนตำบล , ธนาคาร , บริษัท , ห้างร้านต่าง ๆ ในพื้นที่ - มีข้าราชการ/บุคลากรที่เข้ารับการอบรมดูงานกับหน่วยงานภายในประเทศและภายนอกต่างประเทศ

ยุทธศาสตร์ที่ ๒ ยุทธศาสตร์ด้านการฝึกอบรม

แผนงาน/โครงการ	ตัวชี้วัดผลการดำเนินงาน	รายละเอียดแผนงาน/โครงการ
๒.๑ แผนงานฝึกอบรมบุคลากรตามความจำเป็น (หลักสูตรกลาง)	- มีการจัดการฝึกอบรมสัมมนา จัดประชุมเชิงปฏิบัติการ หรือการให้ความรู้ในลักษณะของการจัดหลักสูตรต่าง ๆ แก่ข้าราชการและบุคลากรในสังกัด ตามความจำเป็นและเป็นประโยชน์กับหน่วยงานโดยกรมส่งเสริมการปกครองท้องถิ่นจัดทำเป็นหลักสูตรกลาง	- กรมส่งเสริมการปกครองท้องถิ่นจัดทำหลักสูตรกลางเพื่อให้ความรู้แก่ประชาชนและบุคลากรในสังกัดส่วนราชการ/หน่วยงานต่าง ๆ
๒.๒ แผนงานฝึกอบรมบุคลากรในสังกัดหน่วยงานต่าง ๆ (หลักสูตรเฉพาะด้าน)	- มีการจัดการฝึกอบรมสัมมนา จัดประชุมเชิงปฏิบัติการหรือให้ความรู้ในลักษณะของการจัดหลักสูตรต่างๆ โดยจัดทำเป็นหลักสูตรเฉพาะด้าน เช่น ด้านสาธารณสุข ด้านการเกษตร การพัฒนาชุมชน ฯลฯ	- ส่วนราชการ/หน่วยงานจัดทำหลักสูตรเฉพาะด้านเพื่อพัฒนาบุคลากรในสังกัด เป็นการเพิ่มและพัฒนาศักยภาพในการปฏิบัติให้แก่บุคลากรในสังกัด

ยุทธศาสตร์ที่ ๓ ยุทธศาสตร์ด้านการสร้างองค์กรแห่งการเรียนรู้

แผนงาน/โครงการ	ตัวชี้วัดผลการดำเนินงาน	รายละเอียดแผนงาน/โครงการ
<p>๓.๑ แผนงานจัดการความรู้เพื่อสนับสนุนประเด็นยุทธศาสตร์และการพัฒนากำลังคน</p>	<p>- มีการทำแผนการจัดการความรู้เพื่อสนับสนุนประเด็นยุทธศาสตร์</p>	<p>- จัดให้มีคณะทำงานจัดทำระบบการบริหารความรู้เพื่อสนับสนุนประเด็นยุทธศาสตร์การพัฒนา</p>
<p>๓.๒ แผนงานสร้างเครือข่ายความร่วมมือในการพัฒนากำลังคนเพื่อสนับสนุนประเด็นยุทธศาสตร์จังหวัด</p> <p>- โครงการความร่วมมือทางวิชาการระหว่างหน่วยงานต่าง ๆ ในสังกัดพื้นที่ องค์การบริหารส่วนตำบลบึงหวาย</p> <p>- โครงการความร่วมมือทางวิชาการระหว่างองค์การบริหารส่วนตำบลบึงหวายและองค์กรภายนอกทั้งภาครัฐและเอกชน</p>	<p>- มีการทำโครงการความร่วมมือทางวิชาการระหว่างหน่วยงานต่าง ๆ ในสังกัดพื้นที่ องค์การบริหารส่วนตำบลบึงหวาย</p> <p>- มีการจัดทำโครงการความร่วมมือทางวิชาการระหว่างหน่วยงานและองค์กรภายนอก องค์การบริหารส่วนตำบลบึงหวาย</p>	<p>- สนับสนุนให้มีการจัดทำโครงการความร่วมมือทางวิชาการระหว่างหน่วยงานต่าง ๆ ในสังกัดพื้นที่องค์การบริหารส่วนตำบลบึงหวาย เป็นการแสวงหาความร่วมมือในการพัฒนาบุคลากร ระหว่างหน่วยงานต่าง ๆ</p>

กลยุทธ์ในการพัฒนาพนักงานส่วนตำบลบุงหวาย มีดังนี้

๑.ด้านการพัฒนาทรัพยากรบุคคล

๑.๑ โครงการจัดส่งบุคลากรเข้ารับการอบรมตามหลักสูตรต่าง ๆ

ตามมาตรฐานกำหนดตำแหน่ง

๑.๒ โครงการจัดฝึกอบรมและพัฒนาบุคลากรขององค์กรปกครองส่วนท้องถิ่น

๑.๓ โครงการทัศนศึกษาดูงานเพื่อเพิ่มประสิทธิภาพการบริหารงาน และการปฏิบัติงาน

๒.ด้านการพัฒนาระบบเทคโนโลยีสารสนเทศ

๒.๑ โครงการจัดซื้ออุปกรณ์คอมพิวเตอร์ในการปฏิบัติงาน

๒.๒ การประชาสัมพันธ์กิจกรรม เผยแพร่การปฏิบัติงานขององค์การบริหารส่วนตำบลบุงหวาย ผ่านทางเว็บไซต์ อปท. ทางโซเชียลต่างๆ เช่น เฟซบุ๊ก ไลน์ของ อปท.

๓.ด้านการพัฒนาระบบการสร้างแรงจูงใจในการทำงาน

๓.๑ พัฒนาระบบการจ่ายเงินเดือน ค่าจ้าง ค่าตอบแทน และประโยชน์ตอบแทนอื่นให้มีประสิทธิภาพ

๓.๒ โครงการเพิ่มบรรยากาศในการทำงาน และสร้างสิ่งแวดล้อมที่ดีในการปฏิบัติงาน

๓.๓ กิจกรรมยกย่องเชิดชูพนักงานดีเด่น ประจำเดือนหรือประจำปี

๔.ด้านการพัฒนาระบบคุณธรรมและจริยธรรม

๔.๑ โครงการฝึกอบรมและเสริมสร้างระบบคุณธรรมและจริยธรรมอันดีงาม

๔.๒ โครงการคัดเลือกพนักงานที่มีคุณธรรมจริยธรรมดีเด่น

๔.๓ การจัดกิจกรรมรณรงค์การป้องกันและทุจริตในการปฏิบัติราชการ

๔.๔ จัดทำแผนปฏิบัติการป้องกันการทุจริตของเจ้าหน้าที่ในองค์กร

๕.ด้านการสร้างองค์การแห่งการเรียนรู้

๕.๑ โครงการเสริมสร้างและพัฒนาองค์การบริหารส่วนตำบล ไปสู่การเป็นองค์กรแห่งการเรียนรู้

๕.๒ การจัดกิจกรรมแลกเปลี่ยนเรียนรู้ในองค์กร

๕.๓ การจัดกิจกรรมร่วมกันระหว่างผู้บริหาร ผู้ปฏิบัติงานในองค์การบริหารส่วนตำบลบุงหวาย

๕.๔ การสร้างสมดุลชีวิตในการปฏิบัติงาน

ประกาศคุณธรรม จริยธรรมของพนักงานส่วนตำบล ลูกจ้าง พนักงานจ้าง

องค์การบริหารส่วนตำบลบุงหวาย ได้ประกาศคุณธรรม จริยธรรมของพนักงานส่วนตำบลและลูกจ้าง ซึ่งเป็นไปตามแนวทางประกาศคณะกรรมการมาตรฐานการบริหารงานบุคคลส่วนท้องถิ่น เรื่อง กำหนดมาตรฐานกลางทางจริยธรรมของข้าราชการพนักงานและลูกจ้างขององค์กรปกครองส่วนท้องถิ่น ประกาศ ณ วันที่ ๑๑ มิถุนายน ๒๕๕๖ ดังนี้

๑. การยึดมั่นในคุณธรรมและจริยธรรม
๒. การมีจิตสำนึกที่ดี ซื่อสัตย์ สุจริต และรับผิดชอบ
๓. การยึดถือประโยชน์ของประชาชนชาติเหนือกว่าประโยชน์ส่วนตน และไม่มีผลประโยชน์ทับซ้อน
๔. การยืนหยัดทำในสิ่งที่ถูกต้อง เป็นธรรม และถูกกฎหมาย
๕. การให้บริการแก่ประชาชนด้วยความรวดเร็ว มีอัธยาศัย และไม่เลือกปฏิบัติ
๖. การให้ข้อมูลข่าวสารแก่ประชาชนอย่างครบถ้วน ถูกต้อง และไม่บิดเบือนความจริง

๗. การมุ่งผลสัมฤทธิ์ของงาน รักษามาตรฐาน มีคุณภาพโปร่งใส และตรวจสอบได้
๘. การยึดมั่นในระบอบประชาธิปไตยอันมีพระมหากษัตริย์ทรงเป็นประมุข
๙. การยึดมั่นในหลักจรรยาวิชาชีพขององค์กร

แนวทางการพัฒนาพนักงานส่วนตำบล ลูกจ้าง พนักงานจ้าง

พนักงานส่วนตำบลองค์การบริหารส่วนตำบลบุงหวาย จะพึงปฏิบัติหน้าที่ด้วยความซื่อสัตย์ สุจริตอย่างเต็มกำลังความสามารถ ด้วยความรอบคอบ รวดเร็ว ขยันหมั่นเพียร โดยคำนึงถึงประโยชน์ของราชการและให้บริการประชาชนอย่างเสมอภาค

องค์การบริหารส่วนตำบลบุงหวาย จะกำหนดแนวทางการพัฒนาพนักงานส่วนตำบล โดยทำการจัดทำแผนแม่บทการพัฒนาพนักงานส่วนตำบล พ.ศ.๒๕๕๘-๒๕๖๐ เพื่อเพิ่มพูนความรู้ ทักษะ ทศนคติ มีคุณธรรมและจริยธรรม อันจะทำให้การปฏิบัติหน้าที่ของพนักงานส่วนตำบลเป็นไปอย่างมีประสิทธิภาพ โดยให้พนักงานส่วนตำบล ทุกคน ทุกตำแหน่งได้มีโอกาสที่จะได้รับการพัฒนาภายในช่วงระยะเวลาตามแผนอัตรากำลัง ๓ ปี ทั้งนี้ วิธีการพัฒนา อาจใช้วิธีการใดวิธีการหนึ่ง หรือหลายวิธีก็ได้ เช่น การปฐมนิเทศการฝึกอบรม การศึกษาหรือดูงาน การประชุมเชิงปฏิบัติการ ฯลฯ ประกอบในการพัฒนาพนักงานส่วนตำบล เพื่อให้งานเป็นไปอย่างมีประสิทธิภาพและประสิทธิผล บังเกิดผลดีต่อประชาชนและท้องถิ่นต่อไป (รายละเอียดปรากฏตามภาคผนวก)

ประกาศคุณธรรม จริยธรรมของพนักงานส่วนตำบล ลูกจ้าง พนักงานจ้าง

องค์การบริหารส่วนตำบลบุงหวาย ได้ประกาศคุณธรรม จริยธรรมของพนักงานส่วนตำบลและลูกจ้าง ซึ่งเป็นไปตามแนวทางประกาศคณะกรรมการมาตรฐานการบริหารงานบุคคลส่วนท้องถิ่น เรื่อง กำหนดมาตรฐานกลางทางจริยธรรมของข้าราชการพนักงานและลูกจ้างขององค์กรปกครองส่วนท้องถิ่น ประกาศ ณ วันที่ ๑๑ มิถุนายน ๒๕๕๖ ดังนี้

๑. การยึดมั่นในคุณธรรมและจริยธรรม
๒. การมีจิตสำนึกที่ดี ซื่อสัตย์ สุจริต และรับผิดชอบ
๓. การยึดถือประโยชน์ของประเทศชาติเหนือกว่าประโยชน์ส่วนตน และไม่มีผลประโยชน์ทับซ้อน
๔. การยืนหยัดทำในสิ่งที่ถูกต้อง เป็นธรรม และถูกกฎหมาย
๕. การให้บริการแก่ประชาชนด้วยความรวดเร็ว มีอัธยาศัย และไม่เลือกปฏิบัติ
๖. การให้ข้อมูลข่าวสารแก่ประชาชนอย่างครบถ้วน ถูกต้อง และไม่บิดเบือนความจริง
๗. การมุ่งผลสัมฤทธิ์ของงาน รักษามาตรฐาน มีคุณภาพโปร่งใส และตรวจสอบได้
๘. การยึดมั่นในระบอบประชาธิปไตยอันมีพระมหากษัตริย์ทรงเป็นประมุข
๙. การยึดมั่นในหลักจรรยาวิชาชีพขององค์กร

พร้อมนี้ได้ยึดแนวทางการปฏิบัติตามยุทธศาสตร์การพัฒนาข้าราชการส่วนท้องถิ่น พ.ศ.๒๕๕๗-๒๕๖๐ ในการเสริมสร้างธรรมาภิบาล ตามที่สำนักงานคณะกรรมการมาตรฐานการบริหารงานบุคคลส่วนท้องถิ่น ได้กำหนดไว้

**• ยุทธศาสตร์ที่ ๑ : การกำหนดมาตรฐานคุณธรรมและจริยธรรมเพื่อสร้างกลุ่มผู้นำและองค์การ
สุจริตธรรมที่มีศักดิ์ศรี (Organization Integrity)**

- กลยุทธ์ที่ ๑.๑ ยกย่องข้าราชการ / ผู้นำรุ่นใหม่ในการขับเคลื่อนคุณธรรม
- กลยุทธ์ที่ ๑.๒ สร้างองค์การสุจริตธรรมที่มีศักดิ์ศรี (Organizational Integrity)
- กลยุทธ์ที่ ๑.๓ กำหนดมาตรฐานคุณธรรม จริยธรรมของนักการเมืองท้องถิ่น

**• ยุทธศาสตร์ที่ ๒ : การปรับเปลี่ยนกระบวนทัศน์ สร้างทักษะ และพัฒนาข้าราชการส่วน
ท้องถิ่นในรูปแบบต่าง ๆ**

- กลยุทธ์ที่ ๒.๑ ปลุกจิตสำนึกผ่านพระราชกรณียกิจ พระราชจริยวัตร และพระบรมราโชวาท
- กลยุทธ์ที่ ๒.๒ กำหนดหลักสูตรฝึกอบรมและโครงการพัฒนาภาคบังคับแก่ข้าราชการทุกระดับ
- กลยุทธ์ที่ ๒.๓ สร้างศูนย์กลางในการวิจัย สืบค้น ให้คำปรึกษาแนะนำและข้อมูลข่าวสารด้าน
ธรรมาภิบาล
- กลยุทธ์ที่ ๒.๔ พัฒนาและปฐมนิเทศข้าราชการอย่างเข้มข้น
- กลยุทธ์ที่ ๒.๕ กำหนดหลักสูตรฝึกอบรมและโครงการพัฒนาเพื่อรองรับประชาคมอาเซียน
และสู่มาตรฐานสากล

• ยุทธศาสตร์ที่ ๓ : การปรับปรุงระบบบริหารทรัพยากรบุคคล

- กลยุทธ์ที่ ๓.๑ ปรับปรุงแนวทางและกฎระเบียบในการสรรหา บรรจุ แต่งตั้ง โอน ย้าย
โดยยึดหลักธรรมาภิบาล

- กลยุทธ์ที่ ๓.๒ ขับเคลื่อนจรรยาบรรณข้าราชการไปสู่การปฏิบัติ
- กลยุทธ์ที่ ๓.๓ ขับเคลื่อนระบบสวัสดิการและผลประโยชน์เกื้อกูลแก่ข้าราชการส่วนท้องถิ่น

**• ยุทธศาสตร์ที่ ๔ : การสร้างการมีส่วนร่วมในระบบสนับสนุนและโครงสร้างพื้นฐาน
ทางด้านคุณธรรม จริยธรรม และธรรมาภิบาล**

- กลยุทธ์ที่ ๔.๑ เปิดโอกาสให้ข้าราชการเข้าไปมีส่วนร่วมในการกำหนดนโยบายแลกฎระเบียบ
ที่เกี่ยวข้อง
- กลยุทธ์ที่ ๔.๒ เปิดให้ประชาชน และหน่วยงานอื่นเข้ามามีส่วนร่วมและการติดตาม
สถานการณ์การทำงานขององค์กรปกครองส่วนท้องถิ่น

ส่วนที่ ๒ ยุทธศาสตร์องค์กรปกครองส่วนท้องถิ่น

๒. ยุทธศาสตร์เพื่อการพัฒนา

๒.๑ แผนยุทธศาสตร์ชาติ ๒๐ ปี

วิสัยทัศน์ “ประเทศไทยมีความมั่นคง มั่งคั่ง ยั่งยืน เป็นประเทศพัฒนาแล้ว ด้วยการพัฒนาตามหลักปรัชญาของเศรษฐกิจพอเพียง” หรือเป็นคติพจน์ประจำชาติว่า “มั่นคง มั่งคั่ง ยั่งยืน” เพื่อตอบสนองต่อผลประโยชน์แห่งชาติ อันได้แก่ การมีเอกราชอธิปไตย การดำรงอยู่อย่างมั่นคงและยั่งยืนของสถาบันหลักของชาติและประชาชน จากภัยคุกคามทุกรูปแบบการอยู่ร่วมกันในชาติอย่างสันติสุขเป็นปึกแผ่น มีความมั่นคงทางสังคมท่ามกลางพหุสังคมและการมีเกียรติและศักดิ์ศรีของความเป็นมนุษย์ ความเจริญเติบโตของชาติ ความเป็นธรรม และความอยู่ดีมีสุขของประชาชน ความยั่งยืนของฐานทรัพยากรธรรมชาติสิ่งแวดล้อม ความมั่นคงทางพลังงานและอาหาร ความสามารถในการรักษาผลประโยชน์ของชาติ ภายใต้การเปลี่ยนแปลงของสภาวะแวดล้อมระหว่างประเทศ และการอยู่ร่วมกันอย่างสันติ ประสานสอดคล้องกันด้านความมั่นคงในประชาคมอาเซียนและประชาคมโลกอย่างมีเกียรติและศักดิ์ศรี

ความมั่นคง หมายถึง การมีความมั่นคง ปลอดภัยจากภัยและการเปลี่ยนแปลงทั้งภายในประเทศและภายนอกประเทศในทุกระดับ ทั้งระดับประเทศ สังคม ชุมชน ครัวเรือนและปัจเจกบุคคลและมีความมั่นคงในทุกมิติ ทั้งมิติทางการทหาร เศรษฐกิจ สังคม สิ่งแวดล้อมและการเมือง เช่น ประเทศมีความมั่นคงในเอกราชและอธิปไตย มีการปกครองระบบประชาธิปไตยที่มีพระมหากษัตริย์ทรงเป็นประมุข สถาบันชาติ ศาสนา พระมหากษัตริย์ มีความเข้มแข็งเป็นศูนย์กลางและเป็นที่ยึดเหนี่ยวจิตใจของประชาชน มีระบบการเมืองที่มั่นคง เป็นกลไกที่นำไปสู่การบริหารประเทศที่ต่อเนื่องและโปร่งใสตามหลักธรรมาภิบาล สังคมมีความปรองดองและความสามัคคี สามารถผนึกกำลังเพื่อพัฒนาประเทศ ชุมชนมีความเข้มแข็ง ครอบครัวมีความอบอุ่น ประชาชนมีความมั่นคงในชีวิต มีงานและรายได้ที่มั่นคง พอเพียงกับการดำรงชีวิต มีการออมสำหรับวัยเกษียณ ความมั่นคงของอาหาร พลังงานและน้ำ มีที่อยู่อาศัย และความปลอดภัยในชีวิตทรัพย์สิน

ความมั่งคั่ง หมายถึง ประเทศไทยมีการขยายตัวของเศรษฐกิจอย่างต่อเนื่องและมีความยั่งยืนจนเข้าสู่กลุ่มประเทศรายได้สูง ความเหลื่อมล้ำของการพัฒนาลดลง ประชากรมีความอยู่ดีมีสุขได้รับผลประโยชน์จากการพัฒนาอย่างเท่าเทียมกันมากขึ้น และมีการพัฒนาอย่างทั่วถึงทุกภาคส่วน มีคุณภาพชีวิตตามมาตรฐานขององค์การสหประชาชาติ ไม่มีประชาชนที่อยู่ในภาวะความยากจน เศรษฐกิจในประเทศมีความเข้มแข็ง ขณะเดียวกันต้องมีความสามารถในการแข่งขันกับประเทศต่างๆ ทั้งในตลาดโลกและตลาดภายในประเทศ เพื่อให้สามารถสร้างรายได้ทั้งจากภายในและภายนอกประเทศ ตลอดจนมีการสร้างฐานเศรษฐกิจและสังคมแห่งอนาคต เพื่อให้สอดคล้องกับบริบทการพัฒนาที่เปลี่ยนแปลงไป และประเทศไทยมีบทบาทที่สำคัญในเวทีโลก และมีความสัมพันธ์ทางเศรษฐกิจและการค้าอย่างแน่นแฟ้นกับประเทศในภูมิภาคเอเชีย เป็นจุดสำคัญของการเชื่อมโยงในภูมิภาค ทั้งการคมนาคมขนส่ง การผลิต การค้า การลงทุน และการทำธุรกิจ เพื่อให้เป็นพลังในการพัฒนา นอกจากนี้ ยังมีความสมบูรณ์ในทุนที่จะสามารถสร้างการพัฒนาต่อเนื่องไปได้ ได้แก่ ทุนมนุษย์ ทุนทางปัญญา ทุนทางการเงิน ทุนที่เป็นเครื่องมือ เครื่องจักร ทุนทางสังคม และทุนทรัพยากรธรรมชาติและสิ่งแวดล้อม

ความยั่งยืน หมายถึง การพัฒนาที่สามารถสร้างความเจริญ รายได้ และคุณภาพชีวิตของประชาชนให้เพิ่มขึ้นอย่างต่อเนื่อง ซึ่งเป็นการเจริญเติบโตของเศรษฐกิจที่อยู่บนหลักการใช้การรักษาและการฟื้นฟูฐานทรัพยากรธรรมชาติอย่างยั่งยืน ไม่ใช่ทรัพยากรธรรมชาติจนเกินพอดี ไม่สร้างมลภาวะต่อสิ่งแวดล้อมจนเกินความสามารถในการรองรับ และเยียวยาของระบบนิเวศ การผลิตและการบริโภค เป็นมิตรกับสิ่งแวดล้อมและสอดคล้องกับเป้าหมายการพัฒนาที่ยั่งยืน ทรัพยากรธรรมชาติมีความอุดมสมบูรณ์มากขึ้นและสิ่งแวดล้อมมีคุณภาพดีขึ้น คนมีความรับผิดชอบต่อสังคม มีความเอื้ออาทร เสียสละ เพื่อผลประโยชน์ส่วนรวม รัฐบาลมีนโยบายที่มุ่งประโยชน์ส่วนรวมอย่างยั่งยืนและให้ความสำคัญกับการมีส่วนร่วมของประชาชน และทุกภาคส่วนในสังคมยึดถือและปฏิบัติตามหลักปรัชญาของเศรษฐกิจพอเพียง เพื่อการพัฒนาอย่างสมดุลมีเสถียรภาพและยั่งยืน โดยมีเป้าหมายการพัฒนาประเทศ คือ “ประเทศชาติมั่นคง ประชาชนมีความสุข”

ประเทศในหลากหลายมิติ พัฒนาคอนในทุกระดับและในทุกช่วงวัยให้เป็นคนดี เก่ง และมีคุณภาพ สร้างโอกาสและความเสมอภาคทางสังคม สร้างการเติบโตบนคุณภาพชีวิตที่เป็นมิตรกับสิ่งแวดล้อมและมีภาครัฐของประชาชนเพื่อประชาชนและประโยชน์ส่วนรวม โดยการประเมินผลการพัฒนาตามยุทธศาสตร์ชาติ ประกอบด้วย

- ๑) ความอยู่ดีมีสุขของคนไทยและสังคมไทย
- ๒) ชีตความสามารถในการแข่งขัน การพัฒนาเศรษฐกิจ และการกระจายรายได้
- ๓) การพัฒนาทรัพยากรมนุษย์ของประเทศ
- ๔) ความเท่าเทียมและความเสมอภาคของสังคม
- ๕) ความหลากหลายทางชีวภาพ คุณภาพสิ่งแวดล้อม และความยั่งยืนของทรัพยากรธรรมชาติ
- ๖) ประสิทธิภาพการบริหารจัดการและการเข้าถึงการให้บริการของภาครัฐ

ประเด็นยุทธศาสตร์ชาติ

๑. ยุทธศาสตร์ชาติด้านความมั่นคง

มีเป้าหมายการพัฒนาที่สำคัญ คือ ประเทศชาติมั่นคง ประชาชนมีความสุข เน้นการบริหารจัดการสถานะแวดล้อมของประเทศให้มีความมั่นคง ปลอดภัย เอกราช อธิปไตย และมีความสงบเรียบร้อยในทุกระดับ ตั้งแต่ระดับชาติ สังคม ชุมชน มุ่งเน้นการพัฒนาคน เครื่องมือ เทคโนโลยี และระบบฐานข้อมูลขนาดใหญ่ ให้มีความพร้อมสามารถรับมือกับภัยคุกคามและภัยพิบัติได้ทุกรูปแบบ และทุกระดับความรุนแรง ควบคู่ไปกับการป้องกันและแก้ไขปัญหาด้านความมั่นคงที่มีอยู่ในปัจจุบัน และที่อาจเกิดขึ้นในอนาคต ใช้กลไกการแก้ไขปัญหาแบบบูรณาการทั้งกับส่วนราชการ ภาคเอกชน ประชาสังคมและองค์กรที่ไม่ใช่รัฐ รวมถึงประเทศเพื่อนบ้าน และมิตรประเทศทั่วโลกบนพื้นฐานของหลักธรรมาภิบาล เพื่อเอื้ออำนวยประโยชน์ต่อการดำเนินการของยุทธศาสตร์ชาติด้านอื่นๆ ให้สามารถขับเคลื่อนไปได้ตามทิศทางและเป้าหมายที่กำหนด

๒. ยุทธศาสตร์ชาติด้านการสร้างความสามารถในการแข่งขัน

มีเป้าหมายการพัฒนาที่มุ่งเน้นการยกระดับศักยภาพของประเทศในหลากหลายมิติ บนพื้นฐานแนวคิด ๓ ประการ ได้แก่

(๑) “ต่อยอดอดีต” โดยมองกลับไปที่รากเหง้าทางเศรษฐกิจ อัตลักษณ์ วัฒนธรรม ประเพณี วิถีชีวิตและจุดเด่นทางทรัพยากรธรรมชาติที่หลากหลาย รวมทั้งความได้เปรียบเชิงเปรียบเทียบของประเทศ

ในด้านอื่นๆ นำมาประยุกต์ผสมผสานกับเทคโนโลยีและนวัตกรรม เพื่อให้สอดคล้องกับบริบทของเศรษฐกิจและสังคมโลกสมัยใหม่

(๒) “ปรับปรุงจูน” เพื่อปูทางสู่อนาคต ผ่านการพัฒนาโครงสร้างพื้นฐานของประเทศในมิติต่างๆ ทั้งโครงข่ายระบบคมนาคมและขนส่ง โครงสร้างพื้นฐานวิทยาศาสตร์ เทคโนโลยีและดิจิทัล และการปรับสภาพแวดล้อมให้เอื้อต่อการพัฒนาอุตสาหกรรมและบริการอนาคต

(๓) “สร้างคุณค่าใหม่ในอนาคต” ด้วยการเพิ่มศักยภาพของผู้ประกอบการพัฒนาคนรุ่นใหม่รวมถึงปรับรูปแบบธุรกิจ เพื่อตอบสนองต่อความต้องการของตลาดผสมผสานกับยุทธศาสตร์ที่รองรับอนาคตบนพื้นฐานของการต่อยอดอดีตและปรับปรุงจูน พร้อมทั้งการส่งเสริมและสนับสนุนจากภาครัฐ ให้ประเทศไทยสามารถสร้างฐานรายได้และการจ้างงานใหม่ขยายโอกาสทางการค้าและการลงทุนในเวทีโลก ควบคู่ไปกับการยกระดับรายได้และการกินดี อยู่ดี รวมถึงการเพิ่มขึ้นของชนชั้นกลางและลดความเหลื่อมล้ำของคนในประเทศได้ในคราวเดียวกัน

๓. ยุทธศาสตร์ชาติด้านการพัฒนาและเสริมสร้างศักยภาพทรัพยากรมนุษย์

มีเป้าหมายการพัฒนาที่สำคัญเพื่อพัฒนาคนในทุกมิติและในทุกช่วงวัยให้เป็นคนดี เก่ง และมีคุณภาพ โดยคนไทยมีความพร้อมทั้งกาย ใจ สติ ปัญญา มีพัฒนาการที่รอบด้านและมีสุขภาพที่ดีในทุกช่วงวัย มีจิตสาธารณะ รับผิดชอบต่อสังคมและผู้อื่น มัธยัสถ์ อดออม โอบอ้อมอารี มีวินัย รักษาศีลธรรม และเป็นพลเมืองดีของชาติ มีหลักคิดที่ถูกต้องมีทักษะที่จำเป็นในศตวรรษที่ ๒๑ มีทักษะสื่อสารภาษาอังกฤษและภาษาที่สาม และอนุรักษ์ภาษาท้องถิ่น มีนิสัยรักการเรียนรู้และการพัฒนาตนเองอย่างต่อเนื่องตลอดชีวิตสู่การเป็นคนไทยที่มีทักษะสูง เป็นนวัตกรรมนักคิดผู้ประกอบการเกษตรกรยุคใหม่และอื่นๆ โดยมีสัมมาชีพตามความถนัดของตนเอง

๔. ยุทธศาสตร์ชาติด้านการสร้างโอกาสและความเสมอภาคทางสังคม

มีเป้าหมายการพัฒนาที่สำคัญที่ให้ความสำคัญกับการดึงเอาพลังของภาคส่วนต่างๆ ทั้งภาคเอกชน ประชาสังคม ชุมชนท้องถิ่น มาร่วมขับเคลื่อน โดยการสนับสนุนการรวมตัวของประชาชนในการร่วมคิดร่วมทำเพื่อส่วนรวม การกระจายอำนาจและความรับผิดชอบไปสู่กลไกบริหารราชการแผ่นดินในระดับท้องถิ่น การเสริมสร้างความเข้มแข็งของชุมชนในการจัดการตนเอง และการเตรียมความพร้อมของประชากรไทยทั้งในมิติสุขภาพ เศรษฐกิจ สังคม และสภาพแวดล้อมให้เป็นประชากรที่มีคุณภาพ สามารถพึ่งตนเองและทำประโยชน์แก่ครอบครัว ชุมชน และสังคมให้นานที่สุด โดยรัฐให้หลักประกันการเข้าถึงบริการและสวัสดิการที่มีคุณภาพอย่างเป็นธรรมและทั่วถึง

๕. ยุทธศาสตร์ชาติด้านการสร้างการเติบโตบนคุณภาพชีวิตที่เป็นมิตรต่อสิ่งแวดล้อม

มีเป้าหมายการพัฒนาที่สำคัญเพื่อนำไปสู่การบรรลุเป้าหมายการพัฒนาที่ยั่งยืนในทุกมิติ ทั้งด้านสังคม เศรษฐกิจ สิ่งแวดล้อม ธรรมาภิบาล และความเป็นหุ้นส่วนความร่วมมือระหว่างกันทั้งภายในและภายนอกประเทศอย่างบูรณาการ ใช้พื้นที่เป็นตัวตั้งในการกำหนดกลยุทธ์และแผนงาน และการให้ทุกฝ่ายที่เกี่ยวข้องได้เข้ามามีส่วนร่วมในแบบทางตรงให้มากที่สุดเท่าที่จะเป็นไปได้ โดยเป็นการดำเนินการบนพื้นฐานการเติบโตร่วมกันไม่ว่าจะเป็นทางเศรษฐกิจ สิ่งแวดล้อม และคุณภาพชีวิต โดยให้ความสำคัญกับการสร้างสมดุลทั้ง ๓ ด้าน อันจะนำไปสู่ความยั่งยืนเพื่อคนรุ่นต่อไปอย่างแท้จริง

๖. ยุทธศาสตร์ชาติด้านการปรับสมดุลและพัฒนาระบบการบริหารจัดการภาครัฐ

มีเป้าหมายการพัฒนาที่สำคัญเพื่อปรับเปลี่ยนภาครัฐที่ยึดหลัก “ภาครัฐของประชาชนเพื่อประชาชนและประโยชน์ส่วนรวม” โดยภาครัฐต้องมีขนาดที่เหมาะสมกับบทบาทภารกิจ แยกแยะบทบาท

หน่วยงานของรัฐที่ทำหน้าที่ในการกำกับหรือในการให้บริการในระบบเศรษฐกิจที่มีการแข่งขันมีสมรรถนะสูง ยึดหลักธรรมาภิบาล ปรับวัฒนธรรมการทำงานให้มุ่งผลสัมฤทธิ์ และผลประโยชน์ส่วนรวมมีความทันสมัย

และพร้อมที่จะปรับตัวให้ทันต่อการเปลี่ยนแปลงของโลกอยู่ตลอดเวลา โดยเฉพาะอย่างยิ่งการ นำนวัตกรรมเทคโนโลยีข้อมูลขนาดใหญ่ ระบบการทำงานที่เป็นดิจิทัลเข้ามาประยุกต์ใช้อย่างคุ้มค่า และปฏิบัติงานเทียบได้กับมาตรฐานสากล รวมทั้งมีลักษณะเปิดกว้างเชื่อมโยงถึงกันและเปิดโอกาสให้ทุก ภาคส่วนเข้ามา มีส่วนร่วมเพื่อตอบสนองความต้องการของประชาชนได้อย่างสะดวก รวดเร็ว และโปร่งใส โดยทุกภาคส่วน ในสังคมต้องร่วมกันปลูกฝังค่านิยมความซื่อสัตย์สุจริต ความมัธยัสถ์ และสร้างจิตสำนึกใน การปฏิเสธ ไม่ยอมรับการทุจริตประพฤติมิชอบอย่างสิ้นเชิง นอกจากนี้กฎหมายต้องมีความชัดเจน มีเพียง เท่าที่จำเป็น มีความทันสมัยมีความเป็นสากลมีประสิทธิภาพ และนำไปสู่การลดความเหลื่อมล้ำและเอื้อต่อ การพัฒนา โดยกระบวนการยุติธรรมมีการบริหารที่มีประสิทธิภาพ เป็นธรรม ไม่เลือกปฏิบัติและการอำนวยความสะดวกยุติธรรมตามหลักนิติธรรม

๒.๒ แผนพัฒนาเศรษฐกิจและสังคมแห่งชาติ ฉบับที่ ๑๓ ประกาศ ณ วันที่ ๒๔ ตุลาคม พุทธศักราช ๒๕๖๕

การดำเนินงานเพื่อขับเคลื่อนการพัฒนาเศรษฐกิจและสังคมของประเทศก่อนที่จะมี การประกาศใช้ยุทธศาสตร์ชาติ ๒๐ ปี (พ.ศ. ๒๕๖๑ - ๒๕๘๐) ได้อาศัยแผนพัฒนาเศรษฐกิจและสังคม แห่งชาติเป็นแผนหลัก เพื่อเป็นกรอบในการวางแผนปฏิบัติการและแผนในระดับปฏิบัติต่างๆ รวมถึง การจัดทำคำของบประมาณรายจ่ายประจำปี ให้มีความสอดคล้องเชื่อมโยงกัน แผนพัฒนาเศรษฐกิจและ สังคมแห่งชาติฉบับที่ผ่านมา จึงกำหนดประเด็นการพัฒนาประเทศในภาพกว้างที่ต้องครอบคลุมทุกมิติ เพื่อให้หน่วยงานภาครัฐทุกระดับ สามารถเชื่อมโยงภารกิจและจัดทำแผนปฏิบัติการและคำของ บประมาณให้อยู่ภายใต้กรอบการสนับสนุน เป้าหมายของแผนพัฒนาฯ ดังนั้น จุดเน้นของแต่ละ ยุทธศาสตร์การพัฒนาประเทศภายใต้แผนพัฒนาฯ ฉบับที่ผ่านมาจึงมุ่งเน้นการบรรลุเป้าหมายการ พัฒนาแต่ละด้านเป็นหลัก เพื่อมุ่งหมายให้ผลสัมฤทธิ์ที่เกิดขึ้น จากการขับเคลื่อนการพัฒนาของแต่ละ มิตินำไปสู่การบูรณาการผลรวมที่สนับสนุนการดำเนินงานซึ่งกันและกัน และส่งผลให้ประเทศบรรลุ เป้าหมายในภาพใหญ่ที่กำหนดขึ้นภายใต้แผนพัฒนาฯ ตามลำดับ



อย่างไรก็ดีนับตั้งแต่ประเทศไทยได้มีการประกาศใช้รัฐธรรมนูญแห่งราชอาณาจักรไทย พ.ศ. ๒๕๖๐ เป็นต้นมา รูปแบบการจัดทำแผนเพื่อวางกรอบทิศทางการพัฒนาประเทศได้มีการปรับเปลี่ยนไปอย่างมีนัยสำคัญ โดย มาตรา ๖๕ ภายใต้หมวดแนวนโยบายแห่งรัฐ ได้กำหนดให้รัฐพึงจัดให้มียุทธศาสตร์ชาติเป็นเป้าหมายการพัฒนาประเทศอย่างยั่งยืนตามหลักธรรมาภิบาล เพื่อใช้เป็นกรอบในการจัดทำแผนต่างๆ และกรอบงบประมาณรายจ่ายประจำปีให้สอดคล้องและบูรณาการกัน เพื่อให้เกิดเป็นพลังผลักดันร่วมกัน ไปสู่เป้าหมายการพัฒนาประเทศที่กำหนดไว้ในยุทธศาสตร์ชาติ ทั้งนี้ การถ่ายถอดยุทธศาสตร์ชาติไปสู่ การปฏิบัติให้มีความสอดคล้องกันอย่างเป็นระบบนั้น ยุทธศาสตร์ชาติซึ่งเป็นแผนระดับที่ ๑ จะทำหน้าที่เป็น กรอบทิศทางการพัฒนาประเทศในภาพรวมที่ครอบคลุมการสร้างสมดุลระหว่างการพัฒนาประเทศ ด้านความมั่นคง เศรษฐกิจ สังคม และสิ่งแวดล้อม เข้าด้วยกัน ด้วยกระบวนการมีส่วนร่วมจากทุกภาคส่วน โดยมีแผนระดับที่ ๒ เป็นกลไกสำคัญในการถ่ายถอดแนวทางการขับเคลื่อนประเทศในมิติต่างๆ ของยุทธศาสตร์ชาติไปสู่การปฏิบัติ ซึ่งประกอบด้วย แผนแม่บทภายใต้ยุทธศาสตร์ชาติ ทำหน้าที่ในการถ่ายถอดเป้าหมาย และประเด็นยุทธศาสตร์ของยุทธศาสตร์ชาติลงสู่แผนระดับต่าง ๆ โดยคำนึงถึงประเด็นร่วมหรือประเด็นตัดข้ามระหว่างยุทธศาสตร์และการประสานเชื่อมโยงเป้าหมายของแต่ละแผน แผนแม่บทภายใต้ยุทธศาสตร์ชาติ ให้มีความสอดคล้องไปในทิศทางเดียวกัน แผนการปฏิรูปประเทศทำหน้าที่เป็นแผนที่มุ่งเน้นการปรับเปลี่ยนแก้ไขปัญหา อุปสรรคเร่งด่วนเชิงโครงสร้าง กลไก หรือกฎระเบียบ เพื่อให้รากฐานการพัฒนาภายในประเทศมีความเหมาะสม เท่าทันกับบริบทการพัฒนาที่ประเทศต้องการมุ่งเน้น ขณะที่นโยบายและแผนระดับชาติ ว่าด้วยความมั่นคงแห่งชาติ ทำหน้าที่เป็นกรอบหรือทิศทางในการดำเนินการป้องกัน แจ่งเตือน แก้ไข หรือระงับยับยั้งภัยคุกคาม เพื่อธำรงไว้ซึ่งความมั่นคงแห่งชาติ และมีแผนพัฒนาเศรษฐกิจ และสังคมแห่งชาติ ทำหน้าที่เป็นแผนระบุทิศทางและเป้าหมายการพัฒนาที่ประเทศควรให้ความสำคัญ และมุ่งดำเนินการของยุทธศาสตร์ชาติ โดยคำนึงถึงพลวัตและเงื่อนไขการพัฒนาที่ประเทศเผชิญอยู่ เพื่อเป็นแนวทางให้ภาคส่วนที่เกี่ยวข้องปรับจุดเน้นการดำเนินงาน มุ่งสู่การเสริมสร้างความสามารถของประเทศ ให้สอดรับปรับตัวเข้ากับเงื่อนไขที่เปลี่ยนแปลงไป โดยระบุทิศทาง การพัฒนาอย่างชัดเจน ส่งผลให้การพัฒนาประเทศตั้งแต่ระดับทิศทาง โครงสร้าง นโยบาย ตลอดจนกลยุทธและกลไกในการขับเคลื่อนไปสู่การปฏิบัติ มีความเชื่อมโยงกันทุกระดับ และจะเป็นพลังในการนำพาประเทศไปสู่การบรรลุเป้าหมายระยะยาวอย่างเป็นรูปธรรม ทั้งนี้ ประเด็นการพัฒนาที่สำคัญนอกเหนือจากที่ระบุในแผนพัฒนาเศรษฐกิจและสังคมแห่งชาติ จะยังคงได้รับการเน้นย้ำให้ความสำคัญและขับเคลื่อนผ่านแผนระดับ ๒ อื่นๆ ที่อยู่ในระนาบเดียวกัน โดยแผนระดับที่ ๒ ทั้ง ๔ แผน จะเป็นกลไกที่ช่วยถ่ายถอดแนวทางการขับเคลื่อนประเทศในมิติต่างๆ ภายใต้ ยุทธศาสตร์ชาติไปสู่การปฏิบัติในแผนระดับที่ ๓ ซึ่งเป็นแผนเชิงปฏิบัติที่ระบุการดำเนินงานภายใต้แผนงาน โครงการที่มีความชัดเจนตามภารกิจของหน่วยงานภาครัฐ เพื่อที่จะสนับสนุนให้แผนระดับที่ ๒ และยุทธศาสตร์ชาติให้บรรลุเป้าหมายที่กำหนดไว้บนความสอดคล้องเชื่อมโยงกันของแผนทุกระดับ

แผนระดับที่ 2

แผนแม่บทภายใต้ยุทธศาสตร์	แผนการปฏิรูปประเทศ	แผนพัฒนาเศรษฐกิจและสังคมแห่งชาติ	นโยบายและแผนระดับชาติว่าด้วยความมั่นคงแห่งชาติ
กำหนดประเด็นการพัฒนาที่มีความบูรณาการและเชื่อมโยงระหว่างยุทธศาสตร์ชาติในด้านที่เกี่ยวข้อง โดยปัจจุบันมีทั้งสิ้น ๒๓ ประเด็น	มุ่งเน้นการปรับเปลี่ยน แกไขปัญหาอุปสรรคเร่งด่วนเชิงโครงสร้าง กลไก หรือกฎระเบียบ เพื่อให้รากฐานการพัฒนา มีความเหมาะสมกับบริบทประเทศ	ระบุทิศทางการพัฒนาที่ประเทศควรให้ความสำคัญ และมุ่งดำเนินการในระยะ ๕ ปีของแผนยุทธศาสตร์ชาติ โดยคำนึงถึงพลวัตและเงื่อนไขการพัฒนาที่ประเทศเผชิญอยู่	กรอบการดำเนินการป้องกัน ภัยเตือน ภัย หรือระงับยับยั้งภัยคุกคามทุกรูปแบบ เพื่อธำรงไว้ซึ่งความมั่นคงแห่งชาติ

ดังนั้น เพื่อให้แผนพัฒนาเศรษฐกิจและสังคมแห่งชาติ ฉบับที่ ๑๓ (พ.ศ. ๒๕๖๖ - ๒๕๗๐) สามารถระบุทิศทาง และประเด็นการพัฒนา ที่ประเทศควรให้ความสำคัญและมุ่งดำเนินการในระยะ ๕ ปีที่สองของยุทธศาสตร์ชาติ จึงจำเป็นต้องมีการปรับกระบวนการตัดสินใจในการจัดทำแผนพัฒนา ฉบับที่ ๑๓ (พ.ศ. ๒๕๖๖ - ๒๕๗๐) ให้เป็นแผนที่มีความชัดเจนในการกำหนดทิศทางและเป้าหมายการพัฒนาประเทศ ที่ต้องการมุ่งเน้นและบรรลุผลภายในช่วงเวลาของแผน ให้สามารถชี้ชัดถึงเป้าหมายหลักที่ประเทศไทยต้องดำเนินการให้เกิดผล และเชื่อมโยงไปสู่เป้าหมายย่อยในมิติที่เกี่ยวข้องแต่ละด้านที่ต้องเร่งดำเนินการ หรือ ต้องมีการปรับเปลี่ยน เพื่อให้เป้าหมายหลักบรรลุผล สามารถเสริมสร้างให้ประเทศสามารถปรับปรุงจุดอ่อน ลดข้อจำกัดที่มีอยู่เดิม และพัฒนาศักยภาพให้สอดคล้องกับพลวัตและเงื่อนไขใหม่ของโลก เพื่อให้ประเทศไทยสามารถเติบโตต่อไปได้อย่างต่อเนื่อง และยั่งยืน ท่ามกลางกระแสการเปลี่ยนแปลงความไม่แน่นอน และความซับซ้อนที่มากขึ้นของโลกยุคใหม่

แผนพัฒนาฯ ฉบับที่ ๑๓ จึงได้ถูกจัดทำขึ้น ให้เป็นแผนที่มีความชัดเจนในการกำหนดทิศทางและเป้าหมายการพัฒนาประเทศที่ต้องการมุ่งเน้น โดยเริ่มต้นจากการสังเคราะห์ วิเคราะห์แนวโน้มพร้อมทั้งผลกระทบจากการเปลี่ยนแปลงที่อาจเกิดขึ้นทั้งภายในประเทศ ภูมิภาค และระดับโลก เพื่อประเมินความท้าทาย และโอกาสในการพัฒนาประเทศ ภายใต้บริบทเงื่อนไขข้อจำกัดที่ประเทศไทยต้องเผชิญ อันเนื่องมาจากการเปลี่ยนแปลงดังกล่าว โดยพิจารณาองค์ประกอบของการพัฒนาประเทศ ในมิติด้านต่างๆ ที่มีความเชื่อมโยง หรือ เป็นองค์ประกอบของประเด็นยุทธศาสตร์ที่ระบุไว้ในยุทธศาสตร์ชาติอย่างรอบด้านก่อนนำมาสู่การกำหนดจุดเน้นเชิงเป้าหมายที่ประเทศไทยต้องให้ความสำคัญ และมุ่งเน้นดำเนินงานให้บรรลุผลในระยะของแผนพัฒนาฯ เพื่อให้ประเทศพร้อมเติบโตอย่างยั่งยืนและสามารถบรรลุเป้าหมายการพัฒนาประเทศ ภายใต้ยุทธศาสตร์ชาติได้อย่างสัมฤทธิ์

๒.๒.๑ วัตถุประสงค์และเป้าหมายการพัฒนา

แผนพัฒนาเศรษฐกิจและสังคมแห่งชาติ ฉบับที่ ๑๓ จึงได้กำหนดเป้าหมายหลักของการพัฒนา จำนวน ๕ ประการ ประกอบด้วย

๑) การปรับโครงสร้างภาคการผลิตและบริการสู่เศรษฐกิจฐานนวัตกรรม มุ่งยกระดับขีดความสามารถในการแข่งขันของภาคการผลิตและบริการสำคัญผ่านการผลักดันส่งเสริมการสร้างมูลค่าเพิ่ม โดยใช้นวัตกรรมเทคโนโลยีและความคิดสร้างสรรค์ ที่ตอบโจทย์พัฒนาการของสังคมยุคใหม่ และเป็นมิตรต่อสิ่งแวดล้อม พร้อมทั้งให้ความสำคัญกับการเชื่อมโยงเศรษฐกิจท้องถิ่นและผู้ประกอบการรายย่อยกับห่วงโซ่ มูลค่าของภาคการผลิตและบริการเป้าหมาย รวมถึงพัฒนาระบบนิเวศที่ส่งเสริมการค้าการลงทุนและนวัตกรรม

๒) การพัฒนาคนสำหรับโลกยุคใหม่ มุ่งพัฒนาให้คนไทยมีทักษะและคุณลักษณะที่เหมาะสมกับโลกยุคใหม่ ทั้งทักษะในด้านความรู้ ทักษะทางพฤติกรรม และคุณลักษณะตามบรรทัดฐานที่ดีของสังคม และเร่งรัดการเตรียมพร้อมกำลังคน ให้มีคุณภาพสอดคล้องกับความต้องการของตลาดแรงงานและเอื้อต่อการปรับโครงสร้างเศรษฐกิจไปสู่ภาคการผลิตและบริการเป้าหมายที่มีศักยภาพและผลิตภาพสูงขึ้น รวมทั้ง ให้ความสำคัญกับการสร้างหลักประกัน และความคุ้มครองทางสังคมที่สามารถส่งเสริมความมั่นคงในชีวิต

๓) การมุ่งสู่สังคมแห่งโอกาสและความเป็นธรรม มุ่งลดความเหลื่อมล้ำทางเศรษฐกิจและสังคม ทั้งในเชิงรายได้ พื้นที่ ความมั่งคั่ง และการแข่งขันของภาคธุรกิจ ด้วยการสนับสนุนช่วยเหลือกลุ่มเปราะบาง และผู้ด้อยโอกาสให้มีโอกาสในการเลื่อนสถานะทางเศรษฐกิจและสังคม กระจ่ายโอกาสทางเศรษฐกิจ และจัดให้มีบริการสาธารณะที่มีคุณภาพอย่างทั่วถึง และเท่าเทียมในทุกพื้นที่ พร้อมทั้งเพิ่มโอกาสในการแข่งขัน ของภาคธุรกิจให้เปิดกว้างและเป็นธรรม

๔) การเปลี่ยนผ่านการผลิตและบริการไปสู่ความยั่งยืน มุ่งลดการก่อมลพิษ ควบคุมไปกับการผลักดันให้เกิดการใช้ทรัพยากรธรรมชาติอย่างมีประสิทธิภาพ และสอดคล้องกับขีดความสามารถในการรองรับของระบบนิเวศ ตลอดจนลดปริมาณการปล่อยก๊าซเรือนกระจก เพื่อให้ประเทศไทยบรรลุเป้าหมายความเป็นกลางทางคาร์บอน ภายในปี ๒๕๙๓ และบรรลุเป้าหมายการปล่อยก๊าซเรือนกระจกสุทธิเป็นศูนย์ ภายในปี ๒๖๐๘

๕) การเสริมสร้างความสามารถของประเทศในการรับมือกับการเปลี่ยนแปลงและความเสี่ยงภายใต้บริบทโลกใหม่ มุ่งสร้างความพร้อมในการรับมือและแสวงหาโอกาสจากการเป็นสังคมสูงวัย การเปลี่ยนแปลงสภาพภูมิอากาศ ภัยโรคระบาดและภัยคุกคามทางไซเบอร์ พัฒนาโครงสร้างพื้นฐานและกลไกทางสถาบันที่เอื้อต่อการเปลี่ยนแปลงสู่ดิจิทัล รวมทั้งปรับปรุงโครงสร้างและระบบการบริหารงานของภาครัฐ ให้สามารถตอบสนองต่อการเปลี่ยนแปลงของบริบททางเศรษฐกิจ สังคม และเทคโนโลยี ได้อย่างทันเวลา มีประสิทธิภาพ และมีธรรมาภิบาล

โดยตัวชี้วัดและค่าเป้าหมายของแต่ละเป้าหมายหลัก มีดังนี้

เป้าหมาย	ตัวชี้วัด	สถานะปัจจุบัน	ค่าเป้าหมายใน ๒๕๗๐
๑. การปรับโครงสร้างภาคการผลิตและบริการสู่เศรษฐกิจฐานนวัตกรรม	รายได้ประชาชาติต่อหัว	๗,๐๙๗ เหรียญสหรัฐต่อปี (๒๒๗,๐๐๐ บาท) ในปี ๒๕๖๔	๙,๓๐๐ เหรียญสหรัฐต่อปี (๓๐๐,๐๐๐ บาท)
๒. การพัฒนาคนสำหรับโลกยุคใหม่	ดัชนีความก้าวหน้าของคน (ประกอบด้วยตัวชี้วัดใน ๘ ด้าน ได้แก่ สุขภาพ การศึกษา ชีวิตการงาน รายได้ ระดับสูง) ที่อยู่อาศัยและสภาพแวดล้อม ชีวิตครอบครัวและชุมชน การคมนาคม และการสื่อสาร และการมีส่วนร่วม)	๐.๖๕๐๑ (ความก้าวหน้าของคนอยู่ในระดับปานกลาง) ในปี ๒๕๖๓	๐.๗๒๐๙ (ความก้าวหน้าของคน อยู่ใน
๓. การมุ่งสู่สังคมแห่งโอกาสและความเป็นธรรม	ความแตกต่างของความเป็นอยู่ (รายจ่าย) ระหว่างกลุ่มประชากรที่มีฐานะทางเศรษฐกิจสูงสุด ร้อยละ ๑๐ และต่ำสุดร้อยละ ๔๐	๕.๖๗ เท่า ในปี ๒๕๖๓	ต่ำกว่า ๕ เท่า
๔. การเปลี่ยนผ่านการผลิตและบริการไปสู่ความยั่งยืน	ปริมาณการปล่อยก๊าซเรือนกระจก	ในปี ๒๕๖๒ การปล่อยก๊าซเรือนกระจกในภาคพลังงานและขนส่ง ลดลงร้อยละ ๑๗ เมื่อเทียบกับปริมาณการปล่อยก๊าซเรือนกระจกในกรณีปกติ	การปล่อยก๊าซเรือนกระจกโดยรวม (ครอบคลุม) ภาคพลังงาน/คมนาคม และขนส่ง/กระบวนการทางอุตสาหกรรม/การจัดการของเสีย) ลดลงไม่น้อยกว่าร้อยละ ๒๐ เมื่อเทียบกับปริมาณการปล่อยก๊าซเรือนกระจกในกรณีปกติ
๕. การเสริมสร้างความสามารถของประเทศในการรับมือกับการเปลี่ยนแปลงและความเสี่ยงภายใต้บริบทโลกใหม่	ดัชนีรวมสะท้อนความสามารถในการรับมือกับการเปลี่ยนแปลง ประกอบด้วย ๔ ตัวชี้วัดย่อย ได้แก่		
	๑) ชีตความสามารถของการปฏิบัติตามกฎอนามัยระหว่างประเทศและการเตรียมความพร้อมฉุกเฉินด้านสุขภาพ	ร้อยละ ๘๕ ในปี ๒๕๖๓	ร้อยละ ๙๐ โดยสมรรถนะหลักแต่ละด้านไม่ต่ำกว่า ร้อยละ ๘๐
	๒) อันดับความเสี่ยงด้านภูมิอากาศ	อันดับเฉลี่ย ๕ ปี (๒๕๕๘-๒๕๖๒)	อันดับเฉลี่ย ๕ ปี (๒๕๖๖-๒๕๗๐)
	๓) อันดับความสามารถในการแข่งขันด้าน	อันดับที่ ๓๘ ในปี ๒๕๖๔	อันดับที่ ๓๐

เป้าหมาย	ตัวชี้วัด	สถานะปัจจุบัน	ค่าเป้าหมายใน ๒๕๗๐
	ดิจิทัล		
	๔) อันดับประสิทธิภาพของรัฐบาล	อันดับที่ ๒๐ ในปี ๒๕๖๔	อันดับที่ ๑๕

ทั้งนี้ ตัวชี้วัดและค่าเป้าหมายของแต่ละเป้าหมายหลัก เป็นตัวชี้วัดร่วมที่ต้องการอาศัยการดำเนินงานจากหลายหมวดหมายการพัฒนาประกอบกัน และใช้ในการวัดผลสัมฤทธิ์ของแผนในภาพรวม

๒.๒.๒ หมวดหมายการพัฒนา

เพื่อถ่ายทอดเป้าหมายหลักไปสู่ภาพของการขับเคลื่อนที่ชัดเจนในลักษณะของวาระการพัฒนาที่เอื้อให้เกิดการทำงานร่วมกันของหลายหน่วยงาน และหลายภาคส่วนในการผลักดันการพัฒนาเรื่องใดเรื่องหนึ่ง ให้เกิดผลได้อย่างเป็นรูปธรรม แผนพัฒนาฯ ฉบับที่ ๑๓ จึงได้กำหนด **หมวดหมายการพัฒนา** จำนวน ๑๓ หมวดหมาย ซึ่งเป็นการบ่งบอกถึงสิ่งที่ประเทศไทยปรารถนาจะ “เป็น” หรือมุ่งหวังจะ “มี” เพื่อสะท้อนประเด็นการพัฒนาที่มีลำดับความสำคัญสูงต่อการพลิกโฉมประเทศไทยสู่ “สังคมก้าวหน้า เศรษฐกิจ สร้างมูลค่าอย่างยั่งยืน” โดยหมวดหมายทั้ง ๑๓ ประการ แบ่งออกได้เป็น ๔ มิติ ดังนี้

๑) มิติภาคการผลิตและบริการเป้าหมาย

- หมวดหมายที่ ๑ ไทยเป็นประเทศชั้นนำด้านสินค้าเกษตรและเกษตรแปรรูปมูลค่าสูง
- หมวดหมายที่ ๒ ไทยเป็นจุดหมายของการท่องเที่ยวที่เน้นคุณภาพและความยั่งยืน
- หมวดหมายที่ ๓ ไทยเป็นฐานการผลิตยานยนต์ไฟฟ้าที่สำคัญของโลก
- หมวดหมายที่ ๔ ไทยเป็นศูนย์กลางทางการแพทย์และสุขภาพมูลค่าสูง
- หมวดหมายที่ ๕ ไทยเป็นประตูการค้าการลงทุนและยุทธศาสตร์ทางโลจิสติกส์ที่สำคัญของภูมิภาค
- หมวดหมายที่ ๖ ไทยเป็นศูนย์กลางอุตสาหกรรมอิเล็กทรอนิกส์อัจฉริยะและอุตสาหกรรมดิจิทัลของอาเซียน

๒) มิติโอกาสและความเสมอภาคทางเศรษฐกิจและสังคม

- หมวดหมายที่ ๗ ไทยมีวิสาหกิจขนาดกลางและขนาดย่อมที่เข้มแข็ง มีศักยภาพสูง และสามารถแข่งขันได้
- หมวดหมายที่ ๘ ไทยมีพื้นที่และเมืองอัจฉริยะที่น่าอยู่ ปลอดภัย เดิบโตได้อย่างยั่งยืน
- หมวดหมายที่ ๙ ไทยมีความยากจนข้ามรุ่นลดลง และมีความคุ้มครองทางสังคมที่เพียงพอเหมาะสม

๓) มิติความยั่งยืนของทรัพยากรธรรมชาติและสิ่งแวดล้อม

- หมวดหมายที่ ๑๐ ไทยมีเศรษฐกิจหมุนเวียนและสังคมคาร์บอนต่ำ
- หมวดหมายที่ ๑๑ ไทยสามารถลดความเสี่ยงและผลกระทบจากภัยธรรมชาติและ การเปลี่ยนแปลง สภาพภูมิอากาศ

๔) มิติปัจจัยผลักดันการพลิกโฉมประเทศ

หมวดหมู่ที่ ๑๒ ไทยมีกำลังคนสมรรถนะสูง มุ่งเรียนรู้อย่างต่อเนื่อง ตอบโจทย์การพัฒนา
แห่งอนาคต

หมวดหมู่ที่ ๑๓ ไทยมีภาครัฐที่ทันสมัย มีประสิทธิภาพ และตอบโจทย์ประชาชน

ความเชื่อมโยงระหว่างหมวดหมู่การพัฒนากับเป้าหมายหลักแสดงไว้ในแผนภาพที่ ๒.๒.๒ โดย หมวดหมู่การพัฒนาที่กำหนดขึ้นเป็นประเด็นที่มีลักษณะเชิงบูรณาการที่ครอบคลุมการพัฒนา ตั้งแต่ในระดับต้นน้ำจนถึงปลายน้ำ และสามารถนำไปสู่ผลพัฒนาทั้งในมิติเศรษฐกิจ สังคม ทรัพยากรธรรมชาติและสิ่งแวดล้อมไปพร้อมๆ กันทำให้หมวดหมู่แต่ละประการสามารถสนับสนุนเป้าหมายหลักได้มากกว่าหนึ่งข้อ นอกจากนี้ การพัฒนาภายใต้แต่ละหมวดหมู่ไม่ได้แยกขาดจากกัน แต่มีการสนับสนุนหรือเอื้อประโยชน์ซึ่งกันและกัน

แผนภาพ ๒.๒.๒ ความเชื่อมโยงระหว่างหมวดหมู่การพัฒนา กับเป้าหมายหลัก



หมายเหตุที่ ๑ ไทยเป็นประเทศชั้นนำด้านสินค้าเกษตรและเกษตรแปรรูปมูลค่าสูง

๑. เป้าหมายการพัฒนา

๑.๑ ความเชื่อมโยงของหมายเหตุกับเป้าหมายหลักของแผนพัฒนาฯ ฉบับที่ ๑๓ และยุทธศาสตร์ชาติ

หมายเหตุที่ ๑ ไทยเป็นประเทศชั้นนำด้านสินค้าเกษตรและเกษตรแปรรูปมูลค่าสูง มีความเชื่อมโยงกับ เป้าหมายหลักของแผนพัฒนาฯ ฉบับที่ ๑๓ ทั้ง ๕ เป้าหมาย ได้แก่ เป้าหมายที่ ๑) การปรับโครงสร้างภาคการผลิตและบริการสู่เศรษฐกิจฐานนวัตกรรม โดยยกระดับให้มีขีดความสามารถในการแข่งขัน และเศรษฐกิจ ท้องถิ่นและผู้ประกอบการรายย่อยสามารถเชื่อมโยงกับห่วงโซ่มูลค่าของภาคการผลิต และบริการเป้าหมาย เป้าหมายที่ ๒) การพัฒนาคนสำหรับโลกยุคใหม่ โดยสนับสนุนให้กำลังคนมีคุณภาพ สอดคล้องกับความต้องการ ของภาคการผลิตเป้าหมาย เป้าหมายที่ ๓) การมุ่งสู่สังคมแห่งโอกาสและความเป็นธรรม โดยลดความเหลื่อมล้ำทั้ง ในเชิงรายได้และความมั่นคง รวมถึงโอกาสในการแข่งขันของภาคธุรกิจ และให้กลุ่มเปราะบางและผู้ด้อยโอกาส มีโอกาสในการเลื่อนขั้นทางเศรษฐกิจและสังคมสูงขึ้น เป้าหมายที่ ๔) การเปลี่ยนผ่านการผลิตและบริโภคไปสู่ความยั่งยืน โดยการใช้ทรัพยากรธรรมชาติในการผลิตและบริโภคอย่างมีประสิทธิภาพและสอดคล้องกับขีดความสามารถในการรองรับของระบบนิเวศและเป้าหมายที่ ๕) การเสริมสร้างความสามารถของประเทศ ในการรับมือกับการเปลี่ยนแปลงและความเสี่ยงภายใต้บริบทโลกใหม่ โดยประเทศไทย มีความสามารถในการรับมือกับภัยคุกคาม ที่สำคัญในอนาคตโดยเฉพาะการเปลี่ยนแปลงสภาพภูมิอากาศ โรคระบาดร้ายแรงและโรคอุบัติใหม่ และภัยคุกคามทางไซเบอร์

เป้าหมายของหมายเหตุที่ ๑ เมื่อพิจารณาความเชื่อมโยงกับยุทธศาสตร์ชาติ พบว่า มีความสอดคล้องกับยุทธศาสตร์ชาติ จำนวน ๓ ด้าน ได้แก่ ๑) ด้านการสร้างขีดความสามารถในการแข่งขัน ในเป้าหมาย (๑) ประเทศไทย เป็นประเทศพัฒนาแล้ว เศรษฐกิจเติบโตอย่างมีเสถียรภาพและยั่งยืน และ (๒) ประเทศไทยมีขีดความสามารถในการแข่งขันสูงขึ้น โดยมีแผนแม่บทภายใต้ยุทธศาสตร์ชาติ ประเด็นเกษตร ที่ให้ความสำคัญกับการยกระดับการผลิตให้เข้าสู่คุณภาพมาตรฐานความปลอดภัยการใช้ประโยชน์จากความโดดเด่นและเอกลักษณ์ของสินค้าเกษตร รวมถึงความหลากหลายทางชีวภาพในแต่ละพื้นที่ เพื่อสร้างมูลค่าให้กับสินค้าเกษตร การประยุกต์ใช้เทคโนโลยี และนวัตกรรมสมัยใหม่ ในการผลิตและการจัดการฟาร์ม ๒) ด้านการสร้างโอกาสและ ความเสมอภาคทางสังคมในเป้าหมาย การสร้างความเป็นธรรม และลดความเหลื่อมล้ำในทุกมิติ โดยมีแผนแม่บท ภายใต้ยุทธศาสตร์ชาติ ประเด็นเศรษฐกิจฐานราก ที่ให้ความสำคัญกับการรวมกลุ่มในรูปแบบที่มีโครงสร้างกระจายรายได้ให้กับ เศรษฐกิจและชุมชนได้อย่างเป็นรูปธรรม และมีกลไกขับเคลื่อนเศรษฐกิจฐานรากด้วยการดึงเอาพลังของภาคส่วนต่างๆ ทั้งภาคเอกชน ประชาสังคม และชุมชนท้องถิ่นมาร่วมขับเคลื่อน พร้อมทั้งสร้างความเข้มแข็งให้กับชุมชน และ ๓) ด้านการสร้างการเติบโตบนคุณภาพชีวิตที่เป็นมิตรต่อสิ่งแวดล้อม ในเป้าหมายการใช้ประโยชน์และสร้างการเติบโตบนฐานทรัพยากรธรรมชาติ และสิ่งแวดล้อมให้สมดุล ภายในขีดความสามารถของระบบนิเวศ โดยมีแผนแม่บทภายใต้ยุทธศาสตร์ชาติ ประเด็นการเติบโตอย่างยั่งยืน ที่ให้ความสำคัญกับการเติบโตที่เน้นหลักการใช้ประโยชน์การอนุรักษ์การรักษา ฟื้นฟู และสร้างใหม่ เพื่อให้มีฐานทรัพยากรธรรมชาติและสิ่งแวดล้อมอย่างยั่งยืน ไม่ใช้ทรัพยากรธรรมชาติจนเกินความพอดี ไม่สร้างมลภาวะต่อสิ่งแวดล้อมจนเกินความสามารถในการรองรับและเยียวยาของระบบนิเวศรวมถึงการผลิตและการบริโภคเป็นมิตรต่อสิ่งแวดล้อม

๑.๒ เป้าหมาย ตัวชี้วัด และค่าเป้าหมายของการพัฒนาระดับมหุคหมาย
เป้าหมายที่ ๑ มูลค่าเพิ่มของสินค้าเกษตรและเกษตรแปรรูปสูงขึ้น

- ตัวชี้วัดที่ ๑.๑ ผลผลิตภัณฑัวมลรวมในประเทศสาขาเกษตรเติบโต ร้อยละ ๔.๕ ต่อปี
 ตัวชี้วัดที่ ๑.๒ รายได้สุทธิต่อครัวเรือนเกษตรกรร ไม่ต่ำกว่า ๕๓๗,๐๐๐ บาทต่อครัวเรือน เมื่อสิ้นสุดแผน
 ตัวชี้วัดที่ ๑.๓ พื้นที่เกษตรอินทรีย์ เพิ่มขึ้นเป็น ๒.๐ ล้านไร่ และพื้นที่เกษตรที่ได้รับการรับรองตามหลัก
 การปฏิบัติ ทางกรเกษตรที่ดีเพิ่มขึ้นเป็น ๒.๕ ล้านไร่ เมื่อสิ้นสุดแผน
 ตัวชี้วัดที่ ๑.๔ พื้นที่เพาะปลูกพืชที่ไม่เหมาะสมลดลงร้อยละ ๑๐ เมื่อสิ้นสุดแผน

**เป้าหมายที่ ๒ การพัฒนาโครงสร้างพื้นฐานและระบบบริหารจัดการ เพื่อคุณภาพ ความมั่นคงทาง
 อาหาร และความยั่งยืนของภาคเกษตร**

- ตัวชี้วัดที่ ๒.๑ ภาคเกษตรมีผลิตภาพการผลิตรวม เฉลี่ยร้อยละ ๑.๕ เมื่อสิ้นสุดแผน
 ตัวชี้วัดที่ ๒.๒ มีตลาดกลางสินค้าเกษตรภูมิภาคในภาคเหนือ ๒ แห่ง ภาคตะวันออกเฉียงเหนือ ๒ แห่ง
 ภาคใต้ ๒ แห่ง ภาคกลาง ๑ แห่ง และภาคตะวันออก ๑ แห่ง เมื่อสิ้นสุดแผน
 ตัวชี้วัดที่ ๒.๓ น้ำไหลลงอ่างเก็บน้ำทั้งประเทศมีปริมาณอย่างน้อย ๔๐,๐๐๐ ล้านลูกบาศก์เมตรต่อปี
 เมื่อสิ้นสุดแผน
 ตัวชี้วัดที่ ๒.๔ ระบบชลประทานมีประสิทธิภาพไม่ต่ำกว่า ร้อยละ ๗๕ เมื่อสิ้นสุดแผน
 ตัวชี้วัดที่ ๒.๕ เกิดการใช้น้ำซ้ำในพื้นที่เกษตรนอกเขตชลประทานไม่ต่ำกว่า ร้อยละ ๒๐ ของพื้นที่เมื่อ
 สิ้นสุดแผน
 ตัวชี้วัดที่ ๒.๖ มีพื้นที่ที่สามารถลดความเสี่ยงภัยน้ำท่วม-น้ำแล้ง และเกิดระบบจัดการน้ำชุมชน จำนวน
 ไม่น้อยกว่า ๔,๐๐๐ ตำบล เมื่อสิ้นสุดแผน

**เป้าหมายที่ ๓ การเพิ่มศักยภาพและบทบาทของผู้ประกอบการเกษตรในฐานะหุ้นส่วนเศรษฐกิจของ
 ห่วงโซ่ อุปทานที่ได้รับส่วนแบ่งประโยชน์อย่างเหมาะสมและเป็นธรรม**

- ตัวชี้วัดที่ ๓.๑ จำนวนสหกรณ์ภาคเกษตรในชั้นที่ ๑ ตามเกณฑ์การจัดระดับความเข้มแข็งสหกรณ์
 เพิ่มขึ้นอย่างน้อย ร้อยละ ๑๘ เมื่อสิ้นสุดแผน
 ตัวชี้วัดที่ ๓.๒ จำนวนกลุ่มเกษตรกรในชั้นที่ ๑ ตามเกณฑ์การจัดระดับความเข้มแข็งกลุ่มเกษตรกร
 เพิ่มขึ้นอย่างน้อย ร้อยละ ๖ เมื่อสิ้นสุดแผน
 ตัวชี้วัดที่ ๓.๓ จำนวนวิสาหกิจชุมชนในระดับดีตามเกณฑ์การจัดระดับความเข้มแข็งวิสาหกิจชุมชน
 เพิ่มขึ้นอย่างน้อย ร้อยละ ๓๕ เมื่อสิ้นสุดแผน
 ตัวชี้วัดที่ ๓.๔ ผู้ประกอบการเกษตรเพิ่มขึ้น ปีละ ๔,๐๐๐ ราย

แผนที่กลยุทธ์

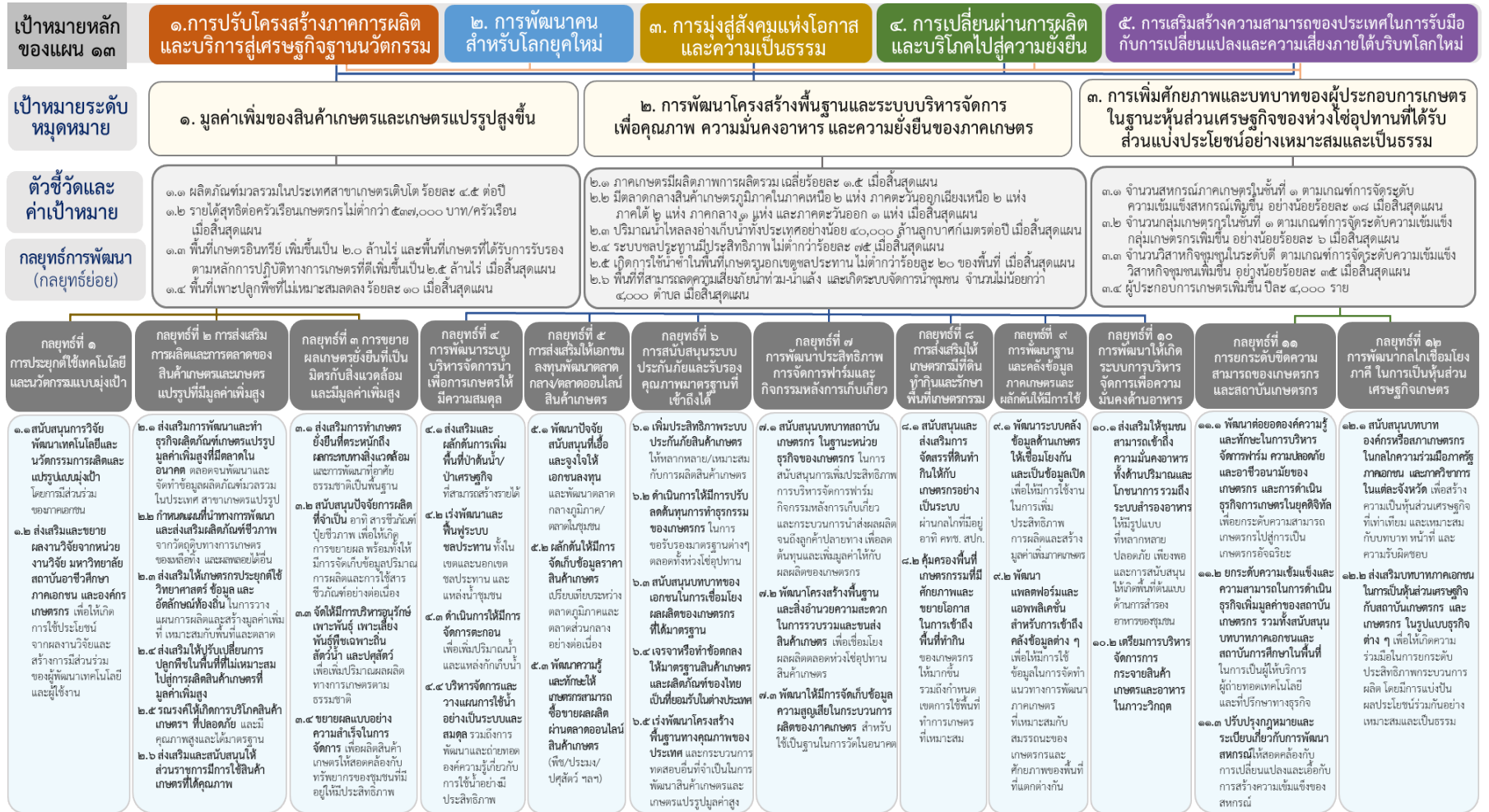

๒. กลยุทธ์การพัฒนา

กลยุทธ์ที่ ๑ การประยุกต์ใช้เทคโนโลยีและนวัตกรรมแบบมุ่งเป้า เพื่อให้เกิดการยกระดับกระบวนการผลิตและสร้างมูลค่าเพิ่ม

กลยุทธ์ย่อยที่ ๑.๑ สนับสนุนการวิจัยพัฒนาเทคโนโลยีและนวัตกรรมการผลิตและแปรรูปแบบมุ่งเป้า โดยการมีส่วนร่วมของภาคเอกชน เพื่อให้เกิดการนำงานวิจัยไปประยุกต์ใช้ตามความเหมาะสมของตลาด

กลยุทธ์ย่อยที่ ๑.๒ ส่งเสริมและขยายผลงานวิจัยจากหน่วยงานวิจัย มหาวิทยาลัยและสถาบันอาชีวศึกษาภาคเอกชน และองค์กรเกษตรกรที่มีส่วนในการพัฒนาเทคโนโลยีนวัตกรรมเพื่อให้เกิดการใช้ประโยชน์จากผลงานวิจัย และสร้างการมีส่วนร่วมระหว่างผู้พัฒนาเทคโนโลยีและผู้ใช้งาน

กลยุทธ์ที่ ๒ การส่งเสริมการผลิตและการขยายตัวของตลาดสินค้าเกษตรและผลิตภัณฑ์เกษตรแปรรูป ที่มีมูลค่าเพิ่มสูง อาทิ ผลผลิตเกษตรปลอดภัย สมุนไพรแปรรูป อาหารทางการแพทย์ อาหารทางเลือกอาหาร ฟังก์ชัน พลังงาน วัสดุและเคมีชีวภาพ โปรตีนจากพืชและแมลง

กลยุทธ์ย่อยที่ ๒.๑ ส่งเสริมให้มีการพัฒนาและทำธุรกิจผลิตภัณฑ์เกษตรแปรรูปมูลค่าเพิ่มสูง ที่มีศักยภาพทางการตลาดในอนาคต โดยให้มีการจัดทำแผนที่นำทางสำหรับการพัฒนาและส่งเสริมผลิตภัณฑ์ เกษตรแปรรูปมูลค่าเพิ่มสูงรายผลิตภัณฑ์อย่างครบวงจร เพื่อนำไปสู่การส่งเสริมอย่างเป็นระบบต่อเนื่อง และมีประสิทธิภาพ ตลอดจนให้มีการพัฒนาและจัดทำข้อมูลผลิตภัณฑ์มวลรวมในประเทศ สาขาเกษตรแปรรูป

กลยุทธ์ย่อยที่ ๒.๒ กำหนดแผนที่นำทางในการพัฒนาและส่งเสริมการผลิตและใช้ผลิตภัณฑ์ชีวภาพ ที่ผลิตจากวัตถุดิบทางการเกษตร ของเหลือทิ้งจากกระบวนการผลิตภาคเกษตร และผลพลอยได้อื่น อาทิ พลังงาน วัสดุและเคมีชีวภาพ ปุ๋ยชีวภาพ วัคซีน สารชีวภัณฑ์ คาร์บอนเครดิต คาร์บอนซิงก์ รวมถึงการผลักดันไปสู่ การปฏิบัติ

กลยุทธ์ย่อยที่ ๒.๓ ส่งเสริมให้เกษตรกรประยุกต์ใช้วิทยาศาสตร์ เทคโนโลยี นวัตกรรม กระบวนการ ผลิตที่หลากหลาย และคลังข้อมูลที่เกี่ยวข้องกับการเกษตร รวมถึงอัตลักษณ์ของท้องถิ่น ในการวิเคราะห์ วางแผนพัฒนาผลผลิตและประสิทธิภาพการผลิต แปรรูปสินค้าเกษตรและสร้างมูลค่าเพิ่มผลผลิตที่สอดคล้องกับศักยภาพ ของพื้นที่และความต้องการของตลาด

กลยุทธ์ย่อยที่ ๒.๔ ส่งเสริมให้มีการปรับเปลี่ยนการเพาะปลูกพืชในพื้นที่ที่ไม่เหมาะสม ไปสู่การผลิตสินค้าเกษตรที่มีมูลค่าเพิ่มสูง

กลยุทธ์ย่อยที่ ๒.๕ รมรงค์และส่งเสริมให้ผู้บริโภคมีการตระหนักเลือกใช้ และบริโภค สินค้าเกษตร และเกษตรแปรรูปที่ปลอดภัย มีคุณภาพสูง และได้มาตรฐาน เพื่อกระตุ้นให้เกิดตลาด สินค้าคุณภาพในวงกว้างอย่างทั่วถึง

กลยุทธ์ย่อย ๒.๖ ส่งเสริมและสนับสนุนให้ส่วนราชการมีการใช้สินค้าเกษตรและสินค้าเกษตรแปรรูปที่ได้คุณภาพ อาทิ ผลผลิตจากการเกษตรสำหรับใช้ในโรงพยาบาล โรงเรียน และเรือนจำ อาหารทางการแพทย์

กลยุทธ์ที่ ๓ การขยายผลรูปแบบเกษตรยั่งยืนที่เป็นมิตรกับสิ่งแวดล้อมและมีมูลค่าเพิ่มสูง จากแบบอย่างความสำเร็จในประเทศ เช่น เกษตรตามโมเดลเศรษฐกิจชีวภาพ เศรษฐกิจหมุนเวียน เศรษฐกิจสีเขียว เกษตรปลอดภัย วนเกษตร เกษตรอินทรีย์ ท่องเที่ยวเกษตร ประมงพื้นบ้าน การทำ ประมงถูกกฎหมาย และการปฏิบัติต่อแรงงานที่ถูกต้อง เป็นต้น

กลยุทธ์ย่อยที่ ๓.๑ ส่งเสริมการทำเกษตรยั่งยืนที่ตระหนักถึงผลกระทบต่อสิ่งแวดล้อมและ การพัฒนาที่อาศัยธรรมชาติเป็นพื้นฐาน ผ่านการดำเนินการปกป้อง จัดการอย่างยั่งยืน และฟื้นฟู ธรรมชาติ หรือ ระบบนิเวศที่เปลี่ยนไป เพื่อคุณภาพชีวิตที่ดีของมนุษย์ และเป็นประโยชน์ต่อความ หลากหลายทางชีวภาพ อาทิ การปลูกป่า เศรษฐกิจ การทำสวนเกษตร การลดการเผาตอซัง การทำ ประมงถูกกฎหมาย การปฏิบัติต่อแรงงานที่ถูกต้อง

กลยุทธ์ย่อยที่ ๓.๒ สนับสนุนปัจจัยการผลิตที่จำเป็น เพื่อให้เกิดการขยายผลรูปแบบ เกษตรกรรม เป็นมิตรกับสิ่งแวดล้อมและมีมูลค่าเพิ่มสูง อาทิ สารชีวภัณฑ์ ปุ๋ยชีวภาพ พร้อมทั้งให้มี การจัดเก็บข้อมูลปริมาณการผลิตและการใช้สารชีวภัณฑ์อย่างต่อเนื่อง

กลยุทธ์ย่อยที่ ๓.๓ จัดให้มีการบริหาร อนุรักษ์ เพาะพันธุ์ เพาะเลี้ยง พันธุ์พืชเฉพาะถิ่น สัตว์น้ำและปศุสัตว์ เพื่อเพิ่มปริมาณผลผลิตทางการเกษตรตามธรรมชาติ

กลยุทธ์ย่อยที่ ๓.๔ ขยายผลแบบอย่างความสำเร็จในการบริหารจัดการเพื่อผลิตสินค้า เกษตร ให้สอดคล้องกับทรัพยากรของชุมชนที่มีอยู่ให้มีประสิทธิภาพ

กลยุทธ์ที่ ๔ การพัฒนาระบบบริหารจัดการน้ำเพื่อการเกษตรให้มีความสมดุลระหว่างอุปสงค์และ อุปทาน รวมทั้งการใช้น้ำซ้ำ

กลยุทธ์ย่อยที่ ๔.๑ ส่งเสริมและผลักดันการเพิ่มพื้นที่ป่าต้นน้ำ/ป่าเศรษฐกิจที่สามารถ สร้างรายได้ ในพื้นที่ที่ไม่เหมาะสมสำหรับการปลูกพืช รวมทั้งเพิ่มปริมาณน้ำตามธรรมชาติให้มีน้ำ เพียงพอต่อการใช้ทั้งระบบ

กลยุทธ์ย่อยที่ ๔.๒ เร่งพัฒนาและฟื้นฟูระบบชลประทานและการกระจายน้ำในพื้นที่เขต ชลประทาน พร้อมทั้งพัฒนาและบริหารจัดการแหล่งน้ำนอกเขตชลประทาน รวมถึงแหล่งน้ำชุมชน ตลอดจนการจัดการตะกอน ที่เหมาะสม โดยความร่วมมือระหว่างองค์กรปกครองส่วนท้องถิ่นร่วมและ หน่วยงานที่เกี่ยวข้อง เพื่อเพิ่มแหล่งเก็บกักน้ำให้สามารถใช้ได้อย่างมีประสิทธิภาพ

กลยุทธ์ย่อยที่ ๔.๓ ดำเนินการให้มีการจัดการตะกอนอย่างเหมาะสม ตั้งแต่การมีระบบ ดักตะกอน การลดการชะล้างพังทลายของตะกอนในลำน้ำ ด้วยการปลูกพืชคลุมดินหรือพืชป้องกัน การกัดเซาะตลิ่ง เพื่อเพิ่มปริมาณและแหล่งเก็บกักน้ำ ให้สามารถใช้ได้อย่างมีประสิทธิภาพ

กลยุทธ์ย่อยที่ ๔.๔ บริหารจัดการและวางแผนการใช้น้ำอย่างเป็นระบบและสมดุล ตลอดจนพัฒนาและถ่ายทอดองค์ความรู้เกี่ยวกับการใช้น้ำที่มีประสิทธิภาพ อาทิ การใช้น้ำซ้ำ

กลยุทธ์ที่ ๕ การส่งเสริมให้เอกชนลงทุนพัฒนาตลาดกลางและตลาดออนไลน์สินค้าเกษตร รวมถึง สินค้ากลุ่มปศุสัตว์และประมง

กลยุทธ์ย่อยที่ ๕.๑ พัฒนาปัจจัยสนับสนุนที่เอื้อและจูงใจให้เอกชนลงทุนและพัฒนา ตลาดกลางภูมิภาค/ตลาดในชุมชน

กลยุทธ์ย่อยที่ ๕.๒ ผลักดันให้มีการจัดเก็บข้อมูลราคาสินค้าเกษตรเปรียบเทียบระหว่างตลาดภูมิภาคและตลาดส่วนกลางอย่างต่อเนื่อง

กลยุทธ์ย่อยที่ ๕.๓ พัฒนาความรู้และทักษะให้เกษตรกรสามารถซื้อขายผลผลิตผ่านตลาดออนไลน์ สินค้าเกษตร เช่น พืช ประมง และปศุสัตว์ เป็นต้น

กลยุทธ์ที่ ๖ การสนับสนุนระบบประกันภัยและรับรองคุณภาพมาตรฐานสินค้าเกษตรและสินค้าเกษตรแปรรูปที่เกษตรกรเข้าถึงได้

กลยุทธ์ย่อยที่ ๖.๑ เพิ่มประสิทธิภาพของระบบประกันภัยสินค้าเกษตรให้มีความหลากหลาย และเหมาะสมกับรูปแบบการผลิตสินค้าเกษตร

กลยุทธ์ย่อยที่ ๖.๒ ดำเนินการให้มีการปรับลดต้นทุนการทำธุรกรรมของเกษตรกรที่เกี่ยวข้องกับการขอรับรองมาตรฐานต่าง ๆ ตลอดทั้งห่วงโซ่อุปทาน เพื่อเพิ่มโอกาสการเข้าถึงและจูงใจให้เกษตรกรมีการผลิตสินค้าที่มีคุณภาพได้มาตรฐานมากยิ่งขึ้น

กลยุทธ์ย่อยที่ ๖.๓ สนับสนุนบทบาทของเอกชนในการเชื่อมโยงผลผลิตของเกษตรกรที่ได้มาตรฐานเพื่อเข้าสู่ห่วงโซ่อุปทานสินค้าเกษตรสร้างมูลค่า

กลยุทธ์ย่อยที่ ๖.๔ เจรจาหรือทำข้อตกลงให้มาตรฐานสินค้าเกษตรและผลิตภัณฑ์ของไทยเป็นที่ยอมรับในต่างประเทศ

กลยุทธ์ย่อยที่ ๖.๕ เร่งพัฒนาโครงสร้างพื้นฐานทางคุณภาพของประเทศ รวมถึงกระบวนการทดสอบ คุณภาพที่จำเป็น สำหรับการพัฒนาสินค้าเกษตรและเกษตรแปรรูปมูลค่าสูง

กลยุทธ์ที่ ๗ การพัฒนาประสิทธิภาพการบริหารจัดการฟาร์มและกิจกรรมหลังการเก็บเกี่ยว เพื่อลดต้นทุนและเพิ่มมูลค่าผลผลิตของเกษตรกร

กลยุทธ์ย่อยที่ ๗.๑ สนับสนุนบทบาทสถาบันเกษตรกร (สหกรณ์/กลุ่มเกษตรกร/วิสาหกิจชุมชน) ในฐานะหน่วยธุรกิจของเกษตรกร ให้ทำหน้าที่สนับสนุนการเพิ่มประสิทธิภาพการบริหารจัดการฟาร์ม กิจกรรม หลังการเก็บเกี่ยว และกระบวนการนำส่งผลผลิตจนถึงลูกค้าปลายทาง เพื่อลดต้นทุนและเพิ่มมูลค่าให้กับผลผลิตของเกษตรกร

กลยุทธ์ย่อยที่ ๗.๒ พัฒนาโครงสร้างพื้นฐานและสิ่งอำนวยความสะดวกในการรวบรวมและขนส่งสินค้าเกษตร เพื่อเชื่อมโยงผลผลิตตลอดห่วงโซ่อุปทานสินค้าเกษตร

กลยุทธ์ย่อยที่ ๗.๓ พัฒนาให้มีการจัดเก็บข้อมูลความสูญเสียในกระบวนการผลิตของภาคเกษตร เพื่อใช้เป็นฐานสำหรับการวัดในอนาคต

กลยุทธ์ที่ ๘ การส่งเสริมให้เกษตรกรมีที่ดินทำกินและรักษาพื้นที่เกษตรกรรมที่เหมาะสมไว้เป็นฐานการผลิตการเกษตร

กลยุทธ์ย่อยที่ ๘.๑ สนับสนุนและส่งเสริมการจัดสรรที่ดินทำกินให้กับเกษตรกรอย่างเป็นระบบผ่านกลไกที่มีอยู่ อาทิ การจัดที่ดินทำกินให้ชุมชนตามนโยบายรัฐบาล และการจัดสรรที่ดินของสำนักงานการปฏิรูปที่ดินเพื่อเกษตรกรรม

กลยุทธ์ย่อยที่ ๘.๒ คุ้มครองพื้นที่เกษตรกรรมที่มีศักยภาพและขยายโอกาสในการเข้าถึงพื้นที่ทำกินของเกษตรกรให้มากขึ้น รวมถึงการกำหนดเขตการใช้พื้นที่ทำการเกษตรที่เหมาะสม

กลยุทธ์ที่ ๙ การพัฒนาฐานข้อมูลและคลังข้อมูลที่เกี่ยวข้องกับการเกษตร รวมทั้งผลักดันให้มีการใช้ข้อมูล อย่างมีประสิทธิภาพ

กลยุทธ์ย่อยที่ ๙.๑ พัฒนาระบบคลังข้อมูลด้านเกษตรให้เชื่อมโยงกัน และเป็นข้อมูลเปิดเพื่อเป็นฐานสำหรับนำไปใช้งานประยุกต์ต่อยอดในการเพิ่มประสิทธิภาพการผลิตภาคเกษตรและการสร้างมูลค่าเพิ่มต่อไป โดยเฉพาะอย่างยิ่งข้อมูลที่เกี่ยวข้องกับ ๑) ด้านทรัพยากรธรรมชาติ (อาทิ น้ำ ดิน ป่า ทะเล) ๒) ด้านการเกษตร เช่น ความเหมาะสมของพื้นที่ในการผลิตสินค้าเกษตร และทะเบียนเกษตรกรเป็นต้น ๓) ด้านการตลาดสินค้าเกษตรและผลิตภัณฑ์ อาทิ แนวโน้มราคาสินค้าเกษตร แหล่งรับซื้อ และ ๔) ด้านเทคโนโลยีและนวัตกรรม

กลยุทธ์ย่อยที่ ๙.๒ พัฒนาแพลตฟอร์มและแอปพลิเคชันสำหรับการเข้าถึงคลังข้อมูลต่างๆ เพื่อให้มีการใช้ข้อมูลที่เกี่ยวข้องกับภาคเกษตรในการจำแนกรูปแบบการผลิตและสมรรถนะของเกษตรกร เพื่อให้การจัดทำแนวทางการส่งเสริมและพัฒนาภาคเกษตร รวมถึงมาตรการต่างๆ มีความเหมาะสมกับสมรรถนะเกษตรกรและศักยภาพของพื้นที่ที่มีความแตกต่างกัน

กลยุทธ์ที่ ๑๐ การพัฒนาให้เกิดระบบการบริหารจัดการเพื่อความมั่นคงทางด้านอาหาร

กลยุทธ์ย่อยที่ ๑๐.๑ ส่งเสริมให้ชุมชนสามารถเข้าถึงความมั่นคงทางอาหาร ทั้งด้านปริมาณและโภชนาการที่ครบถ้วน รวมถึงระบบสำรองอาหารให้มีรูปแบบที่หลากหลาย ปลอดภัยเพียงพอและสนับสนุนให้เกิดพื้นที่ต้นแบบด้านการสำรองอาหารของชุมชน

กลยุทธ์ย่อยที่ ๑๐.๒ เตรียมการบริหารจัดการการกระจายสินค้าเกษตรและอาหารในภาวะวิกฤต

กลยุทธ์ที่ ๑๑ การยกระดับขีดความสามารถของเกษตรกรและสถาบันเกษตรกร

กลยุทธ์ย่อยที่ ๑๑.๑ พัฒนาต่อยอดองค์ความรู้และทักษะในการบริหารจัดการฟาร์ม ความปลอดภัยและอาชีวอนามัยของเกษตรกร และการดำเนินธุรกิจการเกษตรในยุคดิจิทัล เพื่อยกระดับขีดความสามารถเกษตรกรไปสู่การเป็นเกษตรกรอัจฉริยะที่มีศักยภาพสูงในการพัฒนากระบวนการผลิตและสร้างมูลค่าเพิ่มของสินค้าเกษตร ให้เหมาะสมกับสภาพพื้นที่และความต้องการของตลาดได้อย่างต่อเนื่องและยั่งยืน

กลยุทธ์ย่อยที่ ๑๑.๒ ยกระดับความเข้มแข็งและความสามารถในการดำเนินธุรกิจเพิ่มมูลค่าของสหกรณ์การเกษตร กลุ่มเกษตรกร และวิสาหกิจชุมชน รวมทั้งสนับสนุนบทบาทภาคเอกชนและสถาบันการศึกษาทั้งระดับอาชีวศึกษา และอุดมศึกษาในพื้นที่ในการเป็นผู้ให้บริการ ผู้ถ่ายทอดเทคโนโลยี และที่ปรึกษาทางธุรกิจ เพื่อเชื่อมโยงข้อมูลองค์ความรู้และเทคโนโลยีกับการปรับเปลี่ยนและต่อยอดธุรกิจการเกษตรได้อย่างมีประสิทธิภาพ

กลยุทธ์ย่อยที่ ๑๑.๓ ปรับปรุงกฎหมายและระเบียบเกี่ยวกับการพัฒนาสหกรณ์ให้สอดคล้องกับการเปลี่ยนแปลง และเอื้อต่อการสร้างความเข้มแข็งของสหกรณ์ อาทิ ปรับปรุงระบบการจัดทำบัญชีและการตรวจสอบทางการเงินให้เป็นไปด้วยความรวดเร็ว โปร่งใส และเป็นอิสระเพื่อการป้องกันและแก้ไขปัญหาได้ทันสถานการณ์ และสร้างความเชื่อมั่นของสมาชิกและประชาชนต่อระบบสหกรณ์

กลยุทธ์ที่ ๑๒ การพัฒนาภาคไทยเพื่อเชื่อมโยงภาคีต่างๆ ทั้งภาคเอกชน ส่วนราชการ กลุ่มเกษตรกร และนักวิชาการในพื้นที่ ในการเป็นหุ้นส่วนทางเศรษฐกิจในการพัฒนาภาคเกษตรตลอดห่วงโซ่ อุปทาน

กลยุทธ์ย่อยที่ ๑๒.๑ สนับสนุนบทบาทองค์กร หรือ สภาเกษตรกรในกลไกความร่วมมือ ภาครัฐ ภาคเอกชน และภาควิชาการในแต่ละจังหวัด เพื่อเชื่อมโยงการผลิตของเกษตรกรและการดำเนิน ธุรกิจการเกษตร ของสถาบันเกษตรกรในพื้นที่ให้สอดคล้องกับศักยภาพของพื้นที่ความต้องการของ ภาคเอกชนในระดับจังหวัด การดำเนินภารกิจของส่วนราชการระดับจังหวัดและความเชี่ยวชาญ ของสถาบันการศึกษาในพื้นที่ เพื่อสร้างความเป็นหุ้นส่วนทางเศรษฐกิจบนพื้นฐานของการแบ่งปันข้อมูล องค์ความรู้ ทักษะและผลประโยชน์ อย่างเท่าเทียมและเหมาะสมกับบทบาท หน้าที่และความรับผิดชอบ

กลยุทธ์ย่อยที่ ๑๒.๒ ส่งเสริมบทบาทภาคเอกชนในการเป็นหุ้นส่วนเศรษฐกิจกับสถาบัน เกษตรกร และเกษตรกรในรูปแบบธุรกิจต่างๆ เพื่อให้เกิดความร่วมมือในการยกระดับประสิทธิภาพ กระบวนการผลิตให้มีความสอดคล้องกับศักยภาพพื้นที่ และความต้องการของตลาด โดยมีการแบ่งปัน ผลประโยชน์ร่วมกันอย่างเหมาะสมและเป็นธรรม

หมวดหมู่ที่ ๒ ไทยเป็นจุดหมายของการท่องเที่ยวที่เน้นคุณภาพและความยั่งยืน

๑. เป้าหมายการพัฒนา

๑.๑ ความเชื่อมโยงของหมวดหมู่กับเป้าหมายหลักของแผนพัฒนาฯ ฉบับที่ ๑๓ และยุทธศาสตร์ชาติ

หมวดหมู่ที่ ๒ ไทยเป็นจุดหมายของการท่องเที่ยวที่เน้นคุณภาพและความยั่งยืน เชื่อมโยงกับยุทธศาสตร์ชาติด้านการสร้างขีดความสามารถในการแข่งขัน ที่มุ่งเน้นการสร้างควมหลากหลายด้านการท่องเที่ยว รักษาการเป็นจุดหมายปลายทางที่สำคัญของการท่องเที่ยวระดับโลกที่ดึงดูดนักท่องเที่ยวทุกระดับ และเพิ่มสัดส่วน ของนักท่องเที่ยวที่มีคุณภาพสูง อีกทั้งยังเชื่อมโยงกับเป้าหมายหลักของแผนพัฒนาฯ ฉบับที่ ๑๓ ใน ๔ เป้าหมาย ได้แก่ เป้าหมายที่ ๑) การปรับโครงสร้างภาคการผลิตและบริการสู่เศรษฐกิจฐานนวัตกรรม โดยยกระดับให้ ภาคการท่องเที่ยวมีขีดความสามารถในการแข่งขันที่สูงขึ้น และส่งเสริมให้ผู้ประกอบการรายย่อยและชุมชน สามารถเชื่อมโยงกับห่วงโซ่มูลค่าได้ เป้าหมายที่ ๒) การพัฒนาคนสำหรับโลกยุคใหม่ เป้าหมายที่ ๓) การมุ่งสู่ สังคมแห่งโอกาสและความเป็นธรรม และ เป้าหมายที่ ๔) การเปลี่ยนผ่านการผลิตและบริการไปสูความยั่งยืน โดยให้ความสำคัญกับการบริหารจัดการทรัพยากรอย่างมีประสิทธิภาพและยั่งยืน

๑.๒ เป้าหมาย ตัวชี้วัด และค่าเป้าหมายของการพัฒนาระดับหมวดหมู่

เป้าหมายที่ ๑ การเปลี่ยนการท่องเที่ยวไทยเป็นการท่องเที่ยวคุณภาพสูงที่เชื่อมโยงกับอุตสาหกรรมและบริการที่มีศักยภาพอื่น

ตัวชี้วัดที่ ๑.๑ นักท่องเที่ยวชาวไทยและชาวต่างชาติมีค่าใช้จ่ายต่อวันเพิ่มขึ้นเฉลี่ยร้อยละ ๑๐ ต่อปี

ตัวชี้วัดที่ ๑.๒ อันดับดัชนีการพัฒนากาการเดินทางและการท่องเที่ยวดีขึ้น โดยมีอันดับรวมไม่เกินอันดับที่ ๒๕ ด้านความปลอดภัยและการรักษาความปลอดภัยไม่เกินอันดับที่ ๕๐ ด้านความยั่งยืนด้านสิ่งแวดล้อมไม่เกินอันดับที่ ๕๐ ด้านสุขภาพและสุขอนามัยไม่เกินอันดับที่ ๕๐ และด้านทรัพยากรทางวัฒนธรรมและการท่องเที่ยวเชิงธุรกิจ ไม่เกินอันดับที่ ๒๕

ตัวชี้วัดที่ ๑.๓ ระดับความพึงพอใจของนักท่องเที่ยวเพิ่มขึ้น ๐.๐๕ คะแนนต่อปี

ตัวชี้วัดที่ ๑.๔ จำนวนนักท่องเที่ยวกลุ่มเดินทางซ้ำ เพิ่มขึ้นเฉลี่ยร้อยละ ๑๕ ต่อปี

เป้าหมายที่ ๒ การปรับโครงสร้างการท่องเที่ยวให้พึ่งพานักท่องเที่ยวในประเทศและมีการกระจายโอกาส ทางเศรษฐกิจมากขึ้น

ตัวชี้วัดที่ ๒.๑ รายได้จากการท่องเที่ยวเมืองรองเฉลี่ยทุกเมืองเพิ่มขึ้นร้อยละ ๑๐ ต่อปี (ค่าเฉลี่ยถ่วงน้ำหนักของเมืองรองทั้งหมด)

ตัวชี้วัดที่ ๒.๒ รายได้จากนักท่องเที่ยวชาวไทย เพิ่มขึ้นร้อยละ ๑๐ ต่อปี

ตัวชี้วัดที่ ๒.๓ มีชุมชนที่เป็นวิสาหกิจเพื่อสังคม เพิ่มขึ้นเฉลี่ยปีละ ๕๐ ชุมชน

เป้าหมายที่ ๓ การท่องเที่ยวไทยต้องมีการบริหารจัดการอย่างยั่งยืนในทุกมิติ

ตัวชี้วัดที่ ๓.๑ ผู้ประกอบการและแหล่งท่องเที่ยวได้รับมาตรฐานการท่องเที่ยวไทย เพิ่มขึ้นร้อยละ ๑๐ ต่อปี

ตัวชี้วัดที่ ๓.๒ ชุมชนท่องเที่ยวได้รับมาตรฐานการท่องเที่ยวโดยชุมชน เพิ่มขึ้นไม่น้อยกว่า ปีละ ๕๐ ชุมชน

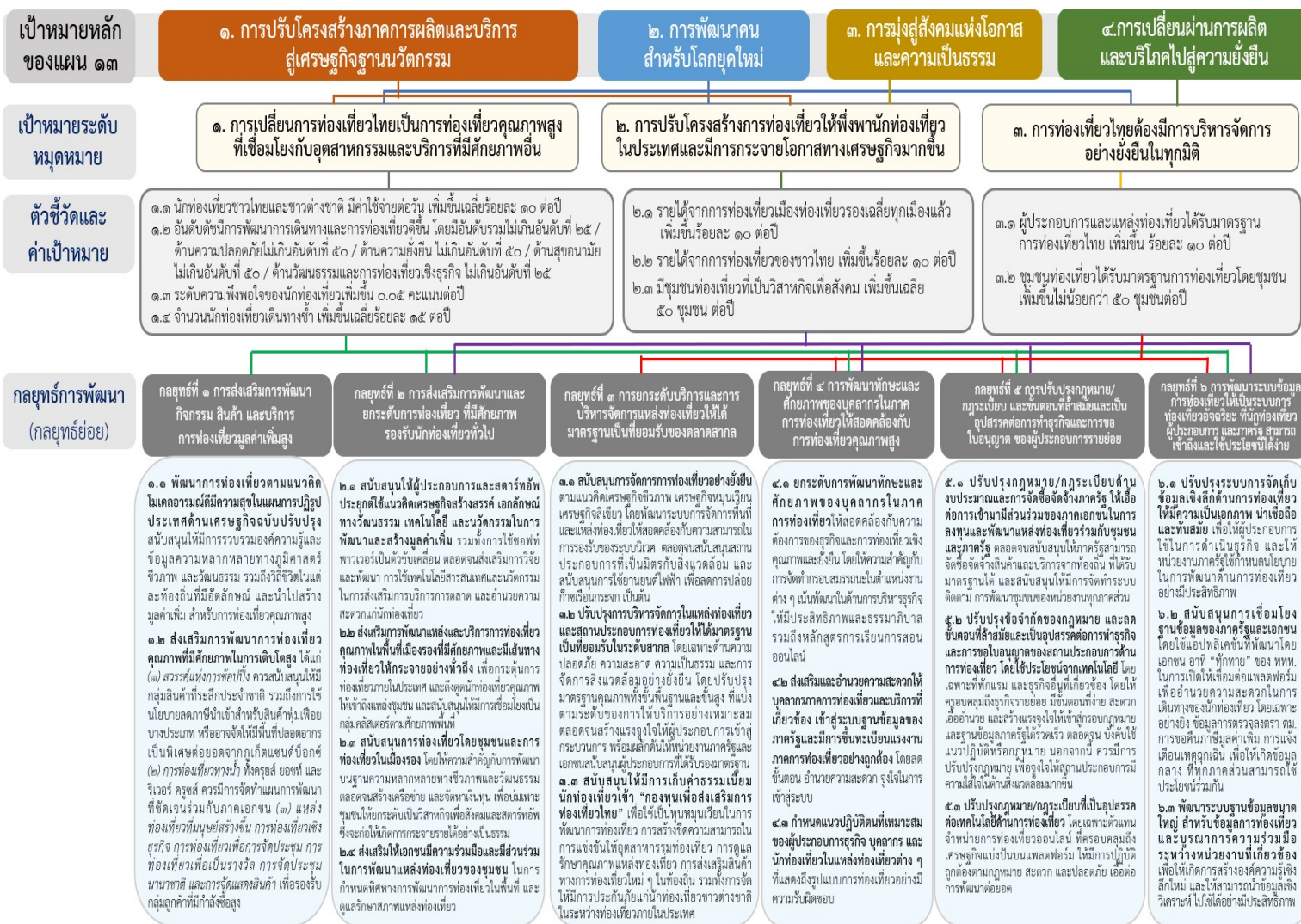

๒. กลยุทธ์การพัฒนา

กลยุทธ์ที่ ๑ การส่งเสริมการพัฒนากิจกรรม สินค้า และบริการ การท่องเที่ยวมูลค่าเพิ่มสูง

กลยุทธ์ย่อยที่ ๑.๑ พัฒนาการท่องเที่ยวตามแนวคิดโมเดลอารมณดีมีความสุข ในแผนการปฏิรูปประเทศด้านเศรษฐกิจ ฉบับปรับปรุง สนับสนุนให้มีการรวบรวมองค์ความรู้และข้อมูลความหลากหลายทางภูมิศาสตร์ ชีวภาพ และวัฒนธรรม รวมถึงวิถีการดำเนินชีวิตในแต่ละท้องถิ่นที่มีอัตลักษณ์ และนำไปสร้างมูลค่าเพิ่มเป็นสินค้าและบริการสำหรับการท่องเที่ยวคุณภาพสูง ซึ่งจะก่อให้เกิดประโยชน์ในเชิงพาณิชย์และเพิ่มขีดความสามารถของผู้ประกอบการ และยังสามารถสร้างประสบการณ์และคุณภาพชีวิตที่ดีให้กับนักท่องเที่ยว และประชาชนในแหล่งท่องเที่ยว

กลยุทธ์ย่อยที่ ๑.๒ ส่งเสริมการพัฒนาการท่องเที่ยวคุณภาพที่มีศักยภาพในการเติบโตสูง ได้แก่ ๑) ส่งเสริมสวรรค์แห่งการช้อปปิ้ง โดยสนับสนุนให้มีกลุ่มสินค้าที่ระลึกประจำชาติ รวมถึงการใช้นโยบายลดภาษีนำเข้าสำหรับสินค้าฟุ่มเฟือยบางประเภท จัดให้มีพื้นที่ปลอดอากรเป็นพิเศษต่อยอดจากภูเก็ตแซนด์บ็อกซ์ เพื่อกระตุ้นให้เกิดการจับจ่ายใช้สอยและก่อให้เกิดการกระจายรายได้ไปสู่ผู้ประกอบการรายย่อย ๒) การท่องเที่ยวทางน้ำ ทั้งการล่องเรือในมหาสมุทร เรือสำราญ และการล่องเรือในแม่น้ำ โดยให้มีการจัดทำแผนพัฒนาที่ชัดเจนร่วมกับภาคเอกชน เช่น การกำหนดที่ตั้งท่าเทียบเรือสำราญ ทั้งแบบท่าเรือหลักและท่าเรือ แวะพักในฝั่งอ่าวไทยและอันดามัน จากพื้นที่ที่มีศักยภาพ อาทิ พัทยา ภูเก็ต รวมถึงการสร้างแหล่งท่องเที่ยวเชื่อมโยงกับท่าเรือนั้น ซึ่งจะช่วยกระตุ้นการลงทุนของภาคเอกชนและกระจายรายได้ได้มาก ๓) ส่งเสริมแหล่งท่องเที่ยวที่มนุษย์สร้างขึ้น การท่องเที่ยวเชิงธุรกิจ การท่องเที่ยวเพื่อการจัดประชุม การท่องเที่ยวเพื่อเป็นรางวัล การจัดประชุมนานาชาติ และการจัดแสดงสินค้าเพื่อเพิ่มการลงทุน ทั้งจากภายในและนอกประเทศ และก่อให้เกิดการเดินทางของกลุ่มนักธุรกิจ ตลอดจนการท่องเที่ยวอื่นๆ เพื่อรองรับกลุ่มลูกค้าที่มีกำลังซื้อสูง เช่น กลุ่มผู้สูงอายุ กลุ่มผู้เกษียณอายุ กลุ่มพำนักระยะยาว และกลุ่มบุคคลที่เดินทางไปทำงาน โดยใช้ประโยชน์จากเทคโนโลยีดิจิทัล เป็นต้น

กลยุทธ์ที่ ๒ การส่งเสริมการพัฒนาและยกระดับการท่องเที่ยวที่มีศักยภาพรองรับนักท่องเที่ยวทั่วไป

กลยุทธ์ย่อยที่ ๒.๑ สนับสนุนให้ผู้ประกอบการ และสตาร์ทอัพ ประยุกต์ใช้แนวคิดเศรษฐกิจสร้างสรรค์ เอกลักษณ์ทางวัฒนธรรม เทคโนโลยี และนวัตกรรมในการพัฒนา และสร้างมูลค่าเพิ่มให้กับการท่องเที่ยว รวมทั้งการใช้ซอฟต์แวร์เป็นตัวขับเคลื่อน ตลอดจนส่งเสริมการวิจัย พัฒนาการใช้เทคโนโลยีสารสนเทศและนวัตกรรมในการส่งเสริมการบริการการตลาด และอำนวยความสะดวกแก่นักท่องเที่ยว

กลยุทธ์ย่อยที่ ๒.๒ ส่งเสริมการพัฒนาแหล่งท่องเที่ยวและบริการการท่องเที่ยวคุณภาพในพื้นที่เมือง รองรับศักยภาพและกระจายเส้นทางท่องเที่ยวให้หลากหลายอย่างทั่วถึง เพื่อกระตุ้นการเดินทางท่องเที่ยว ภายในประเทศ และดึงดูดนักท่องเที่ยวคุณภาพจากทั่วโลกให้เข้าถึงแหล่งท่องเที่ยวชุมชน และสนับสนุนให้ มีการเชื่อมโยงเป็นกลุ่มคลัสเตอร์ท่องเที่ยวตามศักยภาพของพื้นที่

กลยุทธ์ย่อยที่ ๒.๓ สนับสนุนการท่องเที่ยวโดยชุมชนและการท่องเที่ยวในเมืองรอง โดยให้ความสำคัญกับการพัฒนาบนฐานความหลากหลายทางชีวภาพและวัฒนธรรม ส่งเสริมแนวคิดการสร้างรายได้จากการอนุรักษ์ทรัพยากรธรรมชาติและวัฒนธรรม สร้างองค์ความรู้ด้านการท่องเที่ยวเชิงนิเวศการพัฒนาระบบ และการจัดการสิ่งแวดล้อมในแหล่งท่องเที่ยว เพื่อเป็นการสร้างฐานให้ชุมชน

มีความรักในท้องถิ่นและรักษาวัฒนธรรมของตนเอง ตลอดจนสร้างเครือข่ายและจัดหาเงินทุน เพื่อป้อนเพาะชุมชนให้ยกระดับเป็นวิสาหกิจ เพื่อสังคมและสตาร์ทอัพ ซึ่งจะก่อให้เกิดการกระจายรายได้ อย่างเป็นธรรม

กลยุทธ์ย่อยที่ ๒.๔ ส่งเสริมให้เอกชนมีความร่วมมือและมีส่วนร่วมในการพัฒนา แหล่งท่องเที่ยวของชุมชน ในการกำหนดทิศทางการพัฒนาการท่องเที่ยวในพื้นที่ดูแลความปลอดภัย และรักษาสภาพแหล่งท่องเที่ยวให้สมบูรณ์

กลยุทธ์ที่ ๓ การยกระดับบริการและการบริหารจัดการการท่องเที่ยวให้ได้มาตรฐานเป็นที่ยอมรับ ของตลาดสากล

กลยุทธ์ย่อยที่ ๓.๑ สนับสนุนการจัดการการท่องเที่ยวอย่างยั่งยืน ตามแนวคิดเศรษฐกิจ ชีวภาพ เศรษฐกิจหมุนเวียน เศรษฐกิจสีเขียว โดยพัฒนาระบบการจัดการพื้นที่ท่องเที่ยวให้สอดคล้อง กับความสามารถในการรองรับของระบบนิเวศ ตลอดจนสนับสนุนสถานประกอบการที่เป็นมิตรกับ สิ่งแวดล้อม และสนับสนุนการใช้นานยนต์ไฟฟ้า หรือ มาตรการอื่นๆ เพื่อลดการปล่อยก๊าซเรือนกระจก ในภาคการท่องเที่ยว เป็นต้น

กลยุทธ์ย่อยที่ ๓.๒ ปรับปรุงการบริหารจัดการในแหล่งท่องเที่ยวและสถานประกอบการ การท่องเที่ยวให้ได้มาตรฐาน เป็นที่ยอมรับในระดับสากล โดยเฉพาะด้านความปลอดภัย ความสะอาด ความเป็นธรรมและการจัดการสิ่งแวดล้อมอย่างยั่งยืน อาทิ มาตรฐานความปลอดภัยด้านสุขอนามัย ตามวิถีการท่องเที่ยวแนวใหม่ เพื่อมุ่งสู่การท่องเที่ยวคุณภาพสูง รวมทั้งมาตรฐานการท่องเที่ยวสีขาว โดยต้องมีการปรับปรุงมาตรฐานคุณภาพ ทั้งขั้นพื้นฐานและขั้นสูงของสถานประกอบการและธุรกิจ รายย่อยด้านการท่องเที่ยวที่แบ่งตามระดับของการให้บริการอย่างเหมาะสม ตลอดจนสร้างแรงจูงใจ ให้ผู้ประกอบการเข้าสู่กระบวนการ พร้อมผลักดันให้หน่วยงานภาครัฐและเอกชนสนับสนุน ผู้ประกอบการที่ได้รับรองมาตรฐาน

กลยุทธ์ย่อยที่ ๓.๓ สนับสนุนให้มีการเก็บค่าธรรมเนียมนักท่องเที่ยวเข้า “กองทุนเพื่อ ส่งเสริมการท่องเที่ยวไทย” เพื่อใช้เป็นทุนหมุนเวียนในการพัฒนาการท่องเที่ยว การสร้างขีด ความสามารถในการแข่งขันให้อุตสาหกรรมท่องเที่ยว การพัฒนาทักษะด้านการบริหารการตลาด หรือการอนุรักษ์ทรัพยากรท่องเที่ยวในชุมชน การดูแลรักษาคุณภาพแหล่งท่องเที่ยว การส่งเสริมสินค้า ทางการท่องเที่ยวใหม่ๆ ในท้องถิ่น รวมทั้งการจัดให้มีการประกันภัยแก่นักท่องเที่ยวชาวต่างชาติ ในระหว่างท่องเที่ยวภายในประเทศ

กลยุทธ์ที่ ๔ การสนับสนุนการพัฒนาทักษะและศักยภาพของบุคลากรในภาคการท่องเที่ยว ให้สอดคล้องกับการท่องเที่ยวคุณภาพสูง ที่นำไปสู่การสร้างคุณภาพและความยั่งยืน เช่น การให้บริการด้วยใจ ความเข้าใจและภูมิใจในวัฒนธรรมของท้องถิ่น ภาษา การสื่อสาร ดิจิทัล การเล่าเรื่องความสะอาด ปลอดภัย และการดูแลรักษาสิ่งแวดล้อม เป็นต้น

กลยุทธ์ย่อยที่ ๔.๑ ยกระดับการพัฒนาทักษะและศักยภาพของบุคลากรในภาค การท่องเที่ยว ให้สอดคล้องกับความต้องการของธุรกิจและการท่องเที่ยวเชิงคุณภาพและยั่งยืน โดยให้ความสำคัญกับการจัดทำกรอบสมรรถนะในตำแหน่งงานต่างๆ พัฒนาผู้ประกอบการในด้าน การบริหารธุรกิจให้มีประสิทธิภาพและธรรมาภิบาลรวมถึงการพัฒนาหลักสูตรการเรียน

การสอนออนไลน์ เพื่อยกระดับความรู้ทั้งในด้านการบริหารจัดการด้านการเงิน และการตลาด ภาคการ
ท่องเที่ยว รวมถึงการใช้เทคโนโลยีดิจิทัลและการใช้ข้อมูลให้เกิดประโยชน์

กลยุทธ์ย่อยที่ ๔.๒ ส่งเสริมและอำนวยความสะดวกให้บุคลากรภาคการท่องเที่ยวและ
บริการที่เกี่ยวข้อง เข้าสู่ระบบฐานข้อมูลของภาครัฐ และมีการขึ้นทะเบียนแรงงานภาคการท่องเที่ยว
อย่างถูกต้อง โดยลดขั้นตอนอำนวยความสะดวก และจูงใจในการเข้าสู่ระบบ

กลยุทธ์ย่อยที่ ๔.๓ กำหนดแนวปฏิบัติตนที่เหมาะสมของผู้ประกอบการธุรกิจ บุคลากร
และนักท่องเที่ยวในแหล่งท่องเที่ยวต่าง ๆ ที่แสดงให้เห็นถึงรูปแบบการท่องเที่ยวอย่างมีความรับผิดชอบต่อ

**กลยุทธ์ที่ ๕ การปรับปรุงกฎหมาย/กฎระเบียบ และขั้นตอนที่ล่าสมัยและเป็นอุปสรรคต่อการทำ
ธุรกิจ และการขอใบอนุญาตของผู้ประกอบการรายย่อย เพื่อสร้างแรงจูงใจให้เกิดการพัฒนาไปสู่การ
ท่องเที่ยวที่มีคุณภาพและยั่งยืน**

กลยุทธ์ย่อยที่ ๕.๑ ปรับปรุงกฎหมาย/กฎระเบียบด้านงบประมาณ และการจัดซื้อจัดจ้าง
ภาครัฐ ให้เอื้อต่อการเข้ามามีส่วนร่วมของภาคเอกชนในการลงทุนและพัฒนาแหล่งท่องเที่ยว ร่วมกับ
ชุมชนและภาครัฐ ตลอดจนสนับสนุนให้ภาครัฐสามารถจัดซื้อจัดจ้างสินค้าและบริการจากท้องถิ่นที่ได้รับ
มาตรฐานด้านสิ่งแวดล้อม ความปลอดภัย และสุขอนามัยได้ และสนับสนุนให้มีการจัดทำระบบติดตาม
การดำเนินการพัฒนาชุมชนของหน่วยงานทุกภาคส่วน ทั้งภาครัฐ ภาคเอกชน สถาบันการศึกษา
และภาคประชาสังคม เพื่อลดความซ้ำซ้อน ก่อให้เกิดประสิทธิภาพและมีความต่อเนื่องในการพัฒนา

กลยุทธ์ย่อยที่ ๕.๒ ปรับปรุงข้อกำหนดของกฎหมาย ลดขั้นตอนที่ล่าสมัยและเป็นอุปสรรค
ต่อการทำธุรกิจ และการขอใบอนุญาตของสถานประกอบการด้านการท่องเที่ยว โดยใช้ประโยชน์
จากเทคโนโลยี โดยเฉพาะที่พิกแรม และธุรกิจอื่นที่เกี่ยวข้อง โดยให้มีความครอบคลุมถึงธุรกิจรายย่อย
มีขั้นตอนที่ง่าย สะดวก เอื้ออำนวยและสร้างแรงจูงใจให้ผู้ประกอบการรายย่อยเข้าสู่กรอบกฎหมายและ
ฐานข้อมูลภาครัฐได้รวดเร็วมากขึ้น เพื่อให้ธุรกิจรายย่อยสามารถเชื่อมโยงกับการท่องเที่ยวที่มีคุณภาพ
ได้ตลอดจนบังคับใช้แนวปฏิบัติ หรือ กฎหมายที่เกี่ยวข้องอย่างเคร่งครัด มีประสิทธิภาพ และเท่าเทียม
นอกจากนี้ ควรมีการปรับปรุงกฎหมาย เพื่อจูงใจให้สถานประกอบการมีความใส่ใจและรับผิดชอบต่อ
ด้านสิ่งแวดล้อมมากขึ้น

กลยุทธ์ย่อยที่ ๕.๓ ปรับปรุงกฎหมาย/กฎระเบียบที่เป็นอุปสรรคต่อเทคโนโลยี
ด้านการท่องเที่ยว โดยเฉพาะตัวแทนจำหน่ายการท่องเที่ยวออนไลน์ ที่ครอบคลุมถึงเศรษฐกิจแบ่งปัน
บนแพลตฟอร์ม ให้มีการปฏิบัติถูกต้องตามกฎหมาย สะดวก ปลอดภัยต่อทั้งนักท่องเที่ยวและชุมชน
รอบข้างและเอื้อต่อการพัฒนาที่ยั่งยืนในอนาคต

**กลยุทธ์ที่ ๖ การพัฒนาระบบข้อมูลการท่องเที่ยวให้เป็นระบบการท่องเที่ยวอัจฉริยะ ที่นักท่องเที่ยว
ผู้ประกอบการและภาครัฐ สามารถเข้าถึงและใช้ประโยชน์ได้ง่าย**

กลยุทธ์ย่อยที่ ๖.๑ ปรับปรุงระบบการจัดเก็บข้อมูลเชิงลึกด้านการท่องเที่ยว ให้มีความ
เป็นเอกภาพ น่าเชื่อถือ และทันสมัย เพื่อให้ผู้ประกอบการใช้ในการดำเนินธุรกิจ และให้หน่วยงาน
ภาครัฐใช้กำหนดนโยบาย ในการพัฒนาด้านการท่องเที่ยวอย่างมีประสิทธิภาพ

กลยุทธ์ย่อยที่ ๖.๒ สนับสนุนการเชื่อมโยงฐานข้อมูลของภาครัฐและเอกชน โดยใช้
แอปพลิเคชัน ที่พัฒนาโดยเอกชน อาทิ “ทักทาย” ของการท่องเที่ยวแห่งประเทศไทย ในการเปิดให้

เชื่อมต่อแพลตฟอร์ม เพื่ออำนวยความสะดวกในการเดินทางของนักท่องเที่ยว โดยเฉพาะอย่างยิ่งข้อมูล การตรวจลงตราการตรวจคนเข้าเมืองการขอคืนภาษีมูลค่าเพิ่ม การแจ้งเตือนเหตุฉุกเฉิน เพื่อพัฒนา แอปพลิเคชันที่เป็นแพลตฟอร์มกลาง ด้านการท่องเที่ยวของประเทศไทยและทำให้เกิดข้อมูลกลางขนาดใหญ่ที่ทุกภาคส่วนสามารถใช้ประโยชน์ร่วมกัน ในการศึกษาพฤติกรรมของนักท่องเที่ยวและผลักดัน ให้เกิดแพลตฟอร์มการท่องเที่ยวของประเทศ

กลยุทธ์ย่อยที่ ๖.๓ พัฒนาระบบฐานข้อมูลขนาดใหญ่ สำหรับข้อมูลการท่องเที่ยว และ บูรณาการความร่วมมือระหว่างหน่วยงานที่เกี่ยวข้อง เช่น การท่องเที่ยวแห่งประเทศไทย สภาอุตสาหกรรมท่องเที่ยว แห่งประเทศไทย สภาหอการค้าแห่งประเทศไทย เป็นต้น เพื่อให้เกิด การสร้างองค์ความรู้ เชิงลึกใหม่ร่วมกัน ของภาครัฐและผู้ประกอบการในสาขาธุรกิจต่างๆ ที่เกี่ยวข้อง กับการท่องเที่ยว และให้สามารถนำข้อมูลเชิงวิเคราะห์ไปใช้ค้นหา ศึกษา ทำความเข้าใจ วางแผน และทำกิจกรรมการตลาด ให้เข้าถึงกลุ่มลูกค้าที่มีศักยภาพ ได้อย่างมีประสิทธิภาพ

หมวดหมู่ที่ ๓ ไทยเป็นฐานการผลิตยานยนต์ไฟฟ้าที่สำคัญของโลก

เป้าหมาย ตัวชี้วัด และค่าเป้าหมายของการพัฒนาระดับหมวดหมู่

เป้าหมายที่ ๑ การสร้างอุปสงค์ของรถยนต์ไฟฟ้าประเภทต่าง ๆ เพื่อการใช้ในประเทศและส่งออก

ตัวชี้วัดที่ ๑.๑ ปริมาณการใช้ยานยนต์ไฟฟ้า (ยานยนต์ที่ปล่อยมลพิษเป็นศูนย์ซึ่งหมายถึงจำนวนจดทะเบียน รถยนต์ใหม่ ประกอบด้วยรถยนต์ประเภทยานยนต์ไฟฟ้าพลังงานแบตเตอรี่และยานยนต์ไฟฟ้า เซลล์เชื้อเพลิง) จำนวน ๒๘๒,๒๔๐ คัน คิดเป็นร้อยละ ๒๖ ของยานยนต์ทั้งหมด ภายในปี ๒๕๗๐

ตัวชี้วัดที่ ๑.๒ ปริมาณการผลิตยานยนต์ไฟฟ้า (ยานยนต์ที่ปล่อยมลพิษเป็นศูนย์) จำนวน ๓๘๐,๒๕๐ คัน คิดเป็นร้อยละ ๑๗ ของยานยนต์ทั้งหมด ภายในปี ๒๕๗๐

ตัวชี้วัดที่ ๑.๓ ปริมาณรถยนต์ที่ได้ปรับเปลี่ยนเป็นยานยนต์ไฟฟ้าดัดแปลงเพิ่มขึ้นไม่น้อยกว่า ๔๐,๐๐๐ คัน ภายในปี ๒๕๗๐

ตัวชี้วัดที่ ๑.๔ อัตราการขยายตัวของมูลค่าการส่งออกยานยนต์ไฟฟ้าเพิ่มขึ้นร้อยละ ๕ ต่อปี หรืออัตราการขยายตัวของมูลค่าส่งออกชิ้นส่วนยานยนต์ไฟฟ้าของไทยเพิ่มขึ้นร้อยละ ๕ ต่อปี

เป้าหมายที่ ๒ ผู้ประกอบการเดิมสามารถปรับตัวไปสู่การผลิตยานยนต์ไฟฟ้าและมีการลงทุนเทคโนโลยียานยนต์ไฟฟ้าที่สำคัญภายในประเทศ

ตัวชี้วัดที่ ๒.๑ อุตสาหกรรมยานยนต์ไทยเป็นฐานการผลิตอันดับ ๑ ในอาเซียน และอยู่อันดับ ๑ ใน ๑๐ ของโลก

ตัวชี้วัดที่ ๒.๒ มูลค่าส่งเสริมการลงทุนในอุตสาหกรรมยานยนต์ไฟฟ้าและชิ้นส่วนรวมไม่น้อยกว่า ๑๓๐,๐๐๐ ล้านบาท ภายในปี ๒๕๗๐

ตัวชี้วัดที่ ๒.๓ จำนวนผู้ประกอบการในห่วงโซ่อุปทานของยานยนต์ไฟฟ้าเพิ่มขึ้นไม่น้อยกว่า ๑๔ ราย และเกิดการลงทุนเทคโนโลยีสำคัญของยานยนต์ไฟฟ้าในประเทศไทยภายในปี ๒๕๗๐

ตัวชี้วัดที่ ๒.๔ สัดส่วนจำนวนผู้ประกอบการเดิมที่สามารถปรับเปลี่ยนธุรกิจไปสู่ธุรกิจใหม่เพิ่มขึ้น ร้อยละ ๑๐ ภายในปี ๒๕๗๐

ตัวชี้วัดที่ ๒.๕ จำนวนแรงงานเดิมที่ได้รับการพัฒนาฝีมือแรงงานด้านยานยนต์ไฟฟ้าและเข้ามาเป็นแรงงาน ในอุตสาหกรรมใหม่เพิ่มขึ้น ๕,๐๐๐ คน ภายในปี ๒๕๗๐

เป้าหมายที่ ๓ การสร้างความพร้อมของปัจจัยสนับสนุนอย่างเป็นระบบ

ตัวชี้วัดที่ ๓.๑ มูลค่าการลงทุนด้านวิทยาศาสตร์ เทคโนโลยี วิจัย และนวัตกรรมที่เกี่ยวข้องกับยานยนต์เพิ่มขึ้น ร้อยละ ๒๐ ต่อปี

ตัวชี้วัดที่ ๓.๒ แรงงานที่ได้รับการพัฒนาฝีมือแรงงานด้านยานยนต์ไฟฟ้ามีจำนวนไม่น้อยกว่า ๓๐,๐๐๐ คน ภายในปี ๒๕๗๐

ตัวชี้วัดที่ ๓.๓ จำนวนสถานีอัดประจุไฟฟ้าสาธารณะ/หัวจ่ายชาร์จเร็ว เพิ่มขึ้น ๕,๐๐๐ หัวจ่าย ภายในปี ๒๕๗๐

ตัวชี้วัดที่ ๓.๔ จำนวนมาตรฐานด้านคุณสมบัติและความปลอดภัยของชิ้นส่วนหลักทั้งหมดของยานยนต์ไฟฟ้า เพิ่มขึ้นไม่น้อยกว่า ๑๕ ฉบับต่อปี

ตัวชี้วัดที่ ๓.๕ มลพิษทางอากาศ (ฝุ่นละอองที่มีขนาดเล็กกว่า ๒.๕ ไมครอน) และปริมาณการปล่อยก๊าซเรือนกระจกในภาคคมนาคมขนส่งลดลงร้อยละ ๔ ต่อปี

แผนที่กลยุทธ์

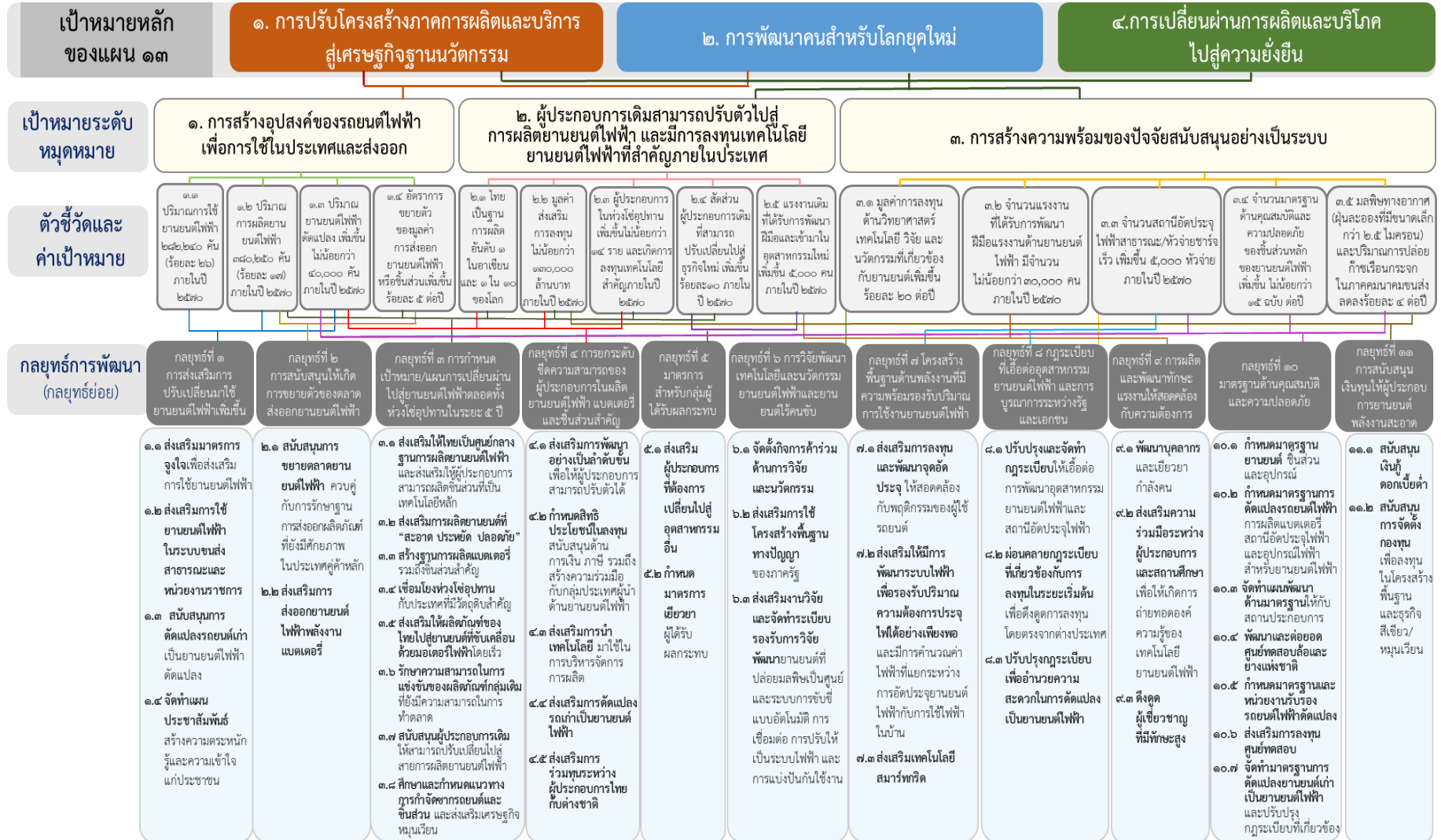

๑. กลยุทธ์การพัฒนา

กลยุทธ์ที่ ๑ การส่งเสริมให้ผู้ใช้งานยนต์ในภาคส่วนต่างๆ ปรับเปลี่ยนมาใช้ยานยนต์ไฟฟ้าเพิ่มมากขึ้น

กลยุทธ์ย่อยที่ ๑.๑ ส่งเสริมมาตรการจูงใจเพื่อส่งเสริมการใช้นยานยนต์ไฟฟ้า ประกอบด้วย ๑) มาตรการทางด้านภาษี อาทิ การใช้ภาษีสรรพสามิต การยกเว้นหรือลดภาษีป้ายทะเบียนประจำปี ๒) มาตรการ ที่ไม่ใช่ภาษี อาทิ ส่วนลดค่าไฟฟ้าในครัวเรือนและที่พักอาศัยในคอนโดมิเนียมแก่ผู้ใช้นยานยนต์ไฟฟ้าที่จอดฟรี สำหรับยานยนต์ไฟฟ้า การสนับสนุนสินเชื่อเช่าซื้อยานยนต์ไฟฟ้า และ ๓) การให้เงินอุดหนุนสำหรับ การซื้อรถยนต์ไฟฟ้า เพื่อให้รถยนต์ไฟฟ้ามีต้นทุนการใช้งานใกล้เคียงกับรถยนต์แบบเครื่องยนต์สันดาปภายใน

กลยุทธ์ย่อยที่ ๑.๒ ส่งเสริมการใช้นยานยนต์ไฟฟ้าในระบบขนส่งสาธารณะ หน่วยงานราชการ รัฐวิสาหกิจ องค์กรมหาชน ในทุกประเภทของยานยนต์ไฟฟ้า โดยอาศัยกลไกการจัดซื้อที่มีการกำหนดเงื่อนไข ที่ส่งเสริมให้เกิดการผลิตในประเทศ หรือการพัฒนาบุคลากรในอุตสาหกรรมยานยนต์

กลยุทธ์ย่อยที่ ๑.๓ สนับสนุนให้ประชาชนดัดแปลงรถยนต์เก่าเป็นยานยนต์ไฟฟ้าดัดแปลงที่ได้รับการรับรองมาตรฐานด้านความปลอดภัยและสามารถจดทะเบียนได้ กลยุทธ์ย่อยที่ ๑.๔ จัดทำแผนประชาสัมพันธ์ยานยนต์ที่ปล่อยมลพิษเป็นศูนย์ รวมถึงส่งเสริม การจัดทำโครงการนำร่องเพื่อสร้างความตระหนักรู้และความเข้าใจแก่ประชาชน

กลยุทธ์ที่ ๒ การสนับสนุนให้เกิดการขยายตัวของตลาดส่งออกยานยนต์ไฟฟ้า

กลยุทธ์ย่อยที่ ๒.๑ สนับสนุนการขยายตลาดยานยนต์ไฟฟ้าควบคู่กับการรักษาฐานการส่งออกผลิตภัณฑ์ที่ยังมีความสามารถในการทำตลาดในประเทศคู่ค้าหลักของไทย โดยเฉพาะในกลุ่มตลาดปิอ็อพ

กลยุทธ์ย่อยที่ ๒.๒ ส่งเสริมการส่งออกยานยนต์ไฟฟ้าพลังงานแบตเตอรี่ โดยเฉพาะการส่งออก ไปยังประเทศที่มีการผลักดันนโยบายความเป็นกลางทางคาร์บอนที่ส่งเสริมการใช้นยานยนต์ประเภทดังกล่าว

กลยุทธ์ที่ ๓ การกำหนดเป้าหมาย/แผน และดำเนินการเปลี่ยนผ่านอุตสาหกรรมยานยนต์เดิมไปสู่ยานยนต์ ไฟฟ้า อย่างเป็นระบบชัดเจนตลอดทั้งห่วงโซ่อุปทาน ในระยะ ๕ ปี

กลยุทธ์ย่อยที่ ๓.๑ ส่งเสริมให้ไทยเป็นศูนย์กลางการผลิตยานยนต์ไฟฟ้า เพื่อดึงดูดนักลงทุนให้เข้ามาผลิตยานยนต์ที่ปล่อยมลพิษเป็นศูนย์และส่งเสริมให้ผู้ประกอบการในห่วงโซ่อุปทานสามารถผลิตขึ้นส่วนที่เป็นเทคโนโลยีหลักของยานยนต์ไฟฟ้า รวมถึงขึ้นส่วนยานยนต์เชื่อมต่อและขับเคลื่อนอัตโนมัติ

กลยุทธ์ย่อยที่ ๓.๒ ส่งเสริมการผลิตยานยนต์ที่มีคุณสมบัติ “สะอาด ประหยัด ปลอดภัย” ตามมาตรฐานสากล (กฎระเบียบของสหประชาชาติ) เพื่อพัฒนาคุณภาพของรถยนต์ที่ใช้ภายในประเทศ และเพื่อตอบสนองความต้องการของตลาดส่งออกที่หลากหลาย ทั้งตลาดส่งออกในปัจจุบันและตลาดใหม่

กลยุทธ์ย่อยที่ ๓.๓ ส่งเสริมให้เกิดการสร้างฐานการผลิตแบตเตอรี่ รวมถึงชิ้นส่วนสำคัญภายในประเทศ เช่น มอเตอร์ขับเคลื่อนระบบบริหารจัดการแบตเตอรี่และระบบควบคุมการขับเคลื่อน เป็นต้น

กลยุทธ์ย่อยที่ ๓.๔ ส่งเสริมการเชื่อมโยงห่วงโซ่อุปทานกับประเทศที่มีวัตถุดิบสำคัญต่อการผลิตยานยนต์ที่ปล่อยมลพิษเป็นศูนย์ เช่น แร่ธาตุหายาก และเคมีคอนดักเตอร์ เป็นต้น

กลยุทธ์ย่อยที่ ๓.๕ ส่งเสริมให้สุดยอดผลิตภัณฑ์ของประเทศไทยปรับเปลี่ยนไปสู่ยานยนต์ที่ขับเคลื่อนด้วยมอเตอร์โดยเร็ว ได้แก่ รถปิกอัพ อีโคคาร์ และจักรยานยนต์

กลยุทธ์ย่อยที่ ๓.๖ รักษาความสามารถในการแข่งขันของผลิตภัณฑ์กลุ่มที่ยังมีความสามารถในการทำตลาดและยังไม่สามารถพัฒนาไปสู่ยานยนต์ไฟฟ้าในระยะเวลาอันสั้น (๕ ปี) อาทิ รถปิกอัพ โดยพิจารณา จากความพร้อมของผู้บริโภคและความพร้อมของผลิตภัณฑ์เป็นหลัก

กลยุทธ์ย่อยที่ ๓.๗ สนับสนุนให้ผู้ประกอบการเดิมที่มีศักยภาพสามารถปรับเปลี่ยนไปสู่สายการผลิตของยานยนต์ไฟฟ้าได้ เช่น การผลิตตัวถังและช่วงล่างด้วยวัสดุใหม่ และการผลิตระบบส่งกำลัง เป็นต้น

กลยุทธ์ย่อยที่ ๓.๘ ศึกษาและกำหนดแนวทางการกำจัดซากรถยนต์ และซากชิ้นส่วนยานยนต์ที่ใช้แล้วในประเทศไทย เพื่อรองรับทิศทางตลาดยานยนต์โลก และส่งเสริมแนวทางการนำวัสดุอุปกรณ์ ที่ผ่านการใช้งานแล้วกลับมาใช้ใหม่ตามหลักการเศรษฐกิจหมุนเวียน

กลยุทธ์ที่ ๔ การยกระดับขีดความสามารถของผู้ประกอบการไทยในการลงทุนผลิตยานยนต์ไฟฟ้า แบตเตอรี่ และชิ้นส่วนสำคัญ

กลยุทธ์ย่อยที่ ๔.๑ ส่งเสริมการพัฒนาอย่างเป็นลำดับขั้นเพื่อให้ผู้ประกอบการสามารถปรับตัวและไม่กระทบเศรษฐกิจในช่วงระยะเวลาเปลี่ยนผ่าน โดยการส่งเสริมเทคโนโลยียานยนต์ที่มีศักยภาพ เช่น ไฮบริด ปลั๊กอินไฮบริด เป็นต้น เพื่อเป็นแรงส่งไปสู่การเป็นผู้ผลิตในห่วงโซ่อุปทานของยานยนต์ไฟฟ้าพลังงานแบตเตอรี่ และสนับสนุนให้ผู้ผลิตในประเทศนำเทคโนโลยีสารสนเทศมาใช้ในการบริหารจัดการการผลิตให้มีประสิทธิภาพ

กลยุทธ์ย่อยที่ ๔.๒ กำหนดสิทธิประโยชน์เพื่อส่งเสริมการลงทุน สนับสนุนด้านการเงินด้านภาษี รวมถึงสร้างความร่วมมือกับกลุ่มประเทศผู้นำด้านยานยนต์ไฟฟ้าเพื่อกำหนดมาตรการที่เหมาะสมในการปรับเปลี่ยนผู้ประกอบการไทย และส่งเสริมสตาร์ทอัพของไทยให้สามารถแข่งขันในตลาดได้

กลยุทธ์ย่อยที่ ๔.๓ ส่งเสริมการนำเทคโนโลยีอาทิระบบอัตโนมัติ ปัญญาประดิษฐ์ อุตสาหกรรม ๔.๐ อื่นๆ รวมถึงเทคโนโลยีสื่อสารไร้สาย ๕ G มาใช้ในการบริหารจัดการการผลิตเพื่อลดต้นทุนและเพิ่มขีดความสามารถในการแข่งขัน

กลยุทธ์ย่อยที่ ๔.๔ ส่งเสริมการดัดแปลงยานยนต์ไฟฟ้าในรถเก่า เพื่อเร่งให้เกิดการลงทุนในระบบนิเวศของอุตสาหกรรมยานยนต์ และการถ่ายทอดองค์ความรู้และเทคโนโลยียานยนต์ไฟฟ้า

กลยุทธ์ย่อยที่ ๔.๕ ส่งเสริมการร่วมทุนหรือการเป็นหุ้นส่วนทางธุรกิจ ระหว่างผู้ประกอบการในห่วงโซ่อุปทานเดิมของไทยกับบริษัทผลิตยานยนต์ไฟฟ้า/ชิ้นส่วนในต่างประเทศ เพื่อให้เกิดการแลกเปลี่ยน เทคโนโลยีและทรัพยากรระหว่างกัน และสร้างโอกาสยกระดับการพัฒนาบริษัทไทยให้เป็นเจ้าของผลิตภัณฑ์ และเทคโนโลยีได้

กลยุทธ์ที่ ๕ มาตรการสำหรับกลุ่มผู้ได้รับผลกระทบ

กลยุทธ์ย่อยที่ ๕.๑ ส่งเสริมผู้ประกอบการในกลุ่มเครื่องยนต์และระบบส่งกำลังของรถยนต์สันดาปภายในที่ต้องการเปลี่ยนผ่านไปสู่อุตสาหกรรมอื่น เช่น อุตสาหกรรมหุ่นยนต์เพื่ออุตสาหกรรม อุตสาหกรรมระบบราง หรือ ธุรกิจใหม่อื่นๆ ที่มีศักยภาพ เป็นต้น

กลยุทธ์ย่อยที่ ๕.๒ กำหนดมาตรการเยียวยาผู้ได้รับผลกระทบจากการเปลี่ยนผ่านไปสู่อุตสาหกรรมยานยนต์ไฟฟ้า เช่น ผู้ประกอบการและแรงงานในธุรกิจปิโตรเคมี และเกษตรกรผู้ปลูกพืชพลังงาน เป็นต้น

กลยุทธ์ที่ ๖ การวิจัยพัฒนาเทคโนโลยีและนวัตกรรมที่เกี่ยวข้องกับยานยนต์ไฟฟ้าและยานยนต์ไร้คนขับ

กลยุทธ์ย่อยที่ ๖.๑ จัดตั้งกิจการร่วมด้านการวิจัยและนวัตกรรม โดยส่งเสริมการวิจัยและพัฒนา การผลิตแบตเตอรี่ ระบบเซนเซอร์ ระบบอิเล็กทรอนิกส์ และระบบสื่อสารในยานยนต์ไฟฟ้า พัฒนาเทคโนโลยีการดักจับคาร์บอนไดออกไซด์ และคำนึงถึงวงจรชีวิตทั้งหมดของผลิตภัณฑ์ รวมทั้งส่งเสริมเทคโนโลยีที่เกี่ยวข้องกับการตัดแปลงยานยนต์ไฟฟ้าพร้อมทั้งถ่ายทอดองค์ความรู้และเทคโนโลยีให้แก่ผู้ประกอบการยานยนต์ไฟฟ้า

กลยุทธ์ย่อยที่ ๖.๒ ส่งเสริมให้ผู้ผลิตรายานยนต์ ผู้ผลิตชิ้นส่วนยานยนต์ ใช้โครงสร้างพื้นฐานทางปัญญาของภาครัฐที่สร้างขึ้น เพื่อส่งเสริมการวิจัยและพัฒนา เช่น ศูนย์ทดสอบยานยนต์และยางล้อแห่งชาติและห้องปฏิบัติการทดสอบแบตเตอรี่ ณ สนามชัยเขตจังหวัดฉะเชิงเทรา เป็นต้น

กลยุทธ์ย่อยที่ ๖.๓ ส่งเสริมงานวิจัยและการจัดทำระเบียบรองรับการวิจัยและพัฒนา ยานยนต์ที่ปล่อยมลพิษ เป็นศูนย์ระบบการขับเคลื่อนอัตโนมัติ การเชื่อมต่อการปรับให้เป็นระบบไฟฟ้า และการแบ่งปันกัน ใช้งาน เพื่อขยายผลไปสู่การใช้ในภาคอุตสาหกรรมในประเทศต่อไป

กลยุทธ์ที่ ๗ โครงสร้างพื้นฐานด้านพลังงานที่มีความพร้อมรองรับปริมาณการใช้งานยานยนต์ไฟฟ้าในอนาคตได้อย่างเหมาะสมและเพียงพอ

กลยุทธ์ย่อยที่ ๗.๑ ส่งเสริมการลงทุนและพัฒนาจุดอัดประจุหรือเครื่องชาร์จยานยนต์ไฟฟ้า ให้สอดคล้องกับพฤติกรรมและกิจกรรมประจำวันของผู้ใช้รถ ได้แก่ บ้าน สำนักงาน ที่พักอาศัย และที่สาธารณะ

กลยุทธ์ย่อยที่ ๗.๒ ส่งเสริมให้มีการพัฒนาระบบไฟฟ้าให้มีประสิทธิภาพที่จะรองรับปริมาณความต้องการการประจุไฟฟ้าได้เพียงพอตลอดเวลา และมีการคำนวณค่าไฟฟ้าที่แยกระหว่างการใช้ไฟฟ้าเพื่อประจุยานยนต์ไฟฟ้ากับการใช้ไฟฟ้าในบ้าน

กลยุทธ์ย่อยที่ ๗.๓ ส่งเสริมเทคโนโลยีด้านสมาร์ตกริด เพื่อเชื่อมโยงและบริหารจัดการการประจุไฟฟ้าแบบบูรณาการ อาทิ นโยบายโครงสร้างพื้นฐานมิเตอร์อัจฉริยะ การพัฒนาแพลตฟอร์มบูรณาการและเชื่อมโยงข้อมูล การเชื่อมโยงสถานีอัดประจุและยานยนต์ไฟฟ้า เพื่อบริหารจัดการระบบไฟฟ้า

กลยุทธ์ที่ ๘ การปรับปรุงและจัดทำกฎระเบียบที่เกี่ยวข้องให้เอื้อกับการเติบโตของอุตสาหกรรมยานยนต์ไฟฟ้า และให้ความสำคัญกับการบูรณาการการทำงานร่วมกันระหว่างรัฐและเอกชน

กลยุทธ์ย่อยที่ ๘.๑ จัดทำและปรับปรุงกฎหมายหรือกฎระเบียบให้เอื้อต่อการพัฒนาอุตสาหกรรม ยานยนต์ไฟฟ้า สถานีอัดประจุไฟฟ้า เช่น กฎระเบียบเพื่อการสื่อสารและความปลอดภัย กฎระเบียบการติดตั้ง และการพัฒนาพื้นที่ และกฎระเบียบและมาตรฐานการใช้งานแบตเตอรี่ใช้แล้ว เป็นต้น

กลยุทธ์ย่อยที่ ๘.๒ ผ่อนคลายกฎระเบียบที่เกี่ยวข้องกับการลงทุนในห่วงโซ่อุปทานของชิ้นส่วนที่เป็นเทคโนโลยีสำคัญของยานยนต์ไฟฟ้าในระยะเริ่มต้น เพื่อผลักดันให้เกิดการลงทุนโดยตรงจากต่างประเทศ

กลยุทธ์ย่อยที่ ๘.๓ ปรับปรุงกฎระเบียบที่เกี่ยวข้อง (โดยเฉพาะการจดทะเบียน) เพื่อสนับสนุนและช่วยอำนวยความสะดวกในการดัดแปลงเป็นยานยนต์ไฟฟ้า

กลยุทธ์ที่ ๙ การผลิตและพัฒนาทักษะแรงงานให้สอดคล้องกับความต้องการของอุตสาหกรรมยานยนต์ไฟฟ้า

กลยุทธ์ย่อยที่ ๙.๑ พัฒนาบุคลากรรองรับยานยนต์ไฟฟ้า เยียวยากำลังคนรองรับการเปลี่ยนผ่านไปสู่ยานยนต์ไฟฟ้า รวมทั้งส่งเสริมการเรียนรู้ตลอดชีวิต

กลยุทธ์ย่อยที่ ๙.๒ ส่งเสริมความร่วมมือระหว่างผู้ประกอบการและสถานศึกษา เพื่อให้เกิดการถ่ายทอดองค์ความรู้ของเทคโนโลยียานยนต์ไฟฟ้าระหว่างผู้ประกอบการและสถานศึกษา โดยเฉพาะอย่างยิ่งความรู้ด้านเทคโนโลยีแบตเตอรี่ระบบเซ็นเซอร์ และระบบอิเล็กทรอนิกส์ในยานยนต์ไฟฟ้า

กลยุทธ์ย่อยที่ ๙.๓ กำหนดแนวทางดึงดูดผู้เชี่ยวชาญที่มีทักษะสูงทั้งในประเทศและต่างประเทศ โดยการให้สิทธิประโยชน์ในช่วงเริ่มต้น เช่น สิทธิประโยชน์ด้านภาษีสำหรับการจ้างงานทักษะสูงในสาขา ที่เกี่ยวข้องกับการผลิต การให้วีซ่า สิทธิการอยู่ ภาษี และการย้ายถิ่นฐาน สำหรับผู้เชี่ยวชาญชาวต่างชาติ เป็นต้น

กลยุทธ์ที่ ๑๐ มาตรฐานด้านคุณสมบัติและความปลอดภัย

กลยุทธ์ย่อยที่ ๑๐.๑ กำหนดและพัฒนามาตรฐานให้ครอบคลุมยานยนต์ ชิ้นส่วน และอุปกรณ์สำหรับการใช้งานยานยนต์ไฟฟ้า ให้สอดคล้องกับมาตรฐานและข้อกำหนดของประเทศปลายทางในการส่งออก รวมทั้งยกระดับห้องปฏิบัติการเพื่อตรวจสอบและรับรองให้เป็นไปตามมาตรฐานสากล

กลยุทธ์ย่อยที่ ๑๐.๒ กำหนดมาตรฐานสำคัญเพื่อส่งเสริมให้เกิดการดัดแปลงยานยนต์ไฟฟ้า การผลิตแบตเตอรี่ สถานีอัดประจุไฟฟ้า และอุปกรณ์ไฟฟ้าสำหรับยานยนต์ไฟฟ้า

กลยุทธ์ย่อยที่ ๑๐.๓ จัดทำแผนพัฒนาด้านมาตรฐานให้กับสถานประกอบการยานยนต์ไฟฟ้า

กลยุทธ์ย่อยที่ ๑๐.๔ พัฒนาและต่อยอดศูนย์ทดสอบยานยนต์และยางล้อแห่งชาติ ในการทดสอบยานยนต์ไฟฟ้า และชิ้นส่วนที่ครอบคลุมข้อกำหนดตามมาตรฐานสากล

กลยุทธ์ย่อยที่ ๑๐.๕ กำหนดมาตรฐานและหน่วยงานให้การตรวจสอบรับรองสำหรับยานยนต์ที่ดัดแปลงเป็นยานยนต์ไฟฟ้า

กลยุทธ์ย่อยที่ ๑๐.๖ ส่งเสริมให้เกิดการลงทุนศูนย์ทดสอบในประเทศ ในระดับมาตรฐานอุตสาหกรรม และระดับมาตรฐานผู้ผลิตรายานยนต์ ความรับผิดชอบต่อความเสียหายที่เกิดจากสินค้า และการบริหารคุณภาพ ผ่านความร่วมมือกับหน่วยงานรับรองมาตรฐานระดับโลก

กลยุทธ์ย่อยที่ ๑๐.๗ จัดทำมาตรฐานที่สำคัญ ได้แก่ มาตรฐานการติดตั้งและมาตรฐานแบตเตอรี่ สำหรับการดัดแปลงยานยนต์เก่าเป็นยานยนต์ไฟฟ้า เพื่อสร้างความเชื่อมั่นในระบบความปลอดภัยของยานยนต์ ดัดแปลง และปรับปรุงกฎระเบียบที่เกี่ยวข้อง โดยเฉพาะการจดทะเบียนเพื่อสนับสนุนและช่วยอำนวยความสะดวกในการดัดแปลงเป็นยานยนต์ไฟฟ้า

กลยุทธ์ที่ ๑๑ การสนับสนุนเงินทุนให้กับผู้ประกอบการที่ลงทุนในอุตสาหกรรมยานยนต์พลังงานสะอาด

กลยุทธ์ย่อยที่ ๑๑.๑ สนับสนุนเงินกู้ดอกเบี้ยต่ำ เพื่อสนับสนุนผู้ประกอบการด้านยานยนต์ไฟฟ้าและชิ้นส่วน

กลยุทธ์ย่อยที่ ๑๑.๒ สนับสนุนการจัดตั้งกองทุนเพื่อลงทุนในโครงสร้างพื้นฐานยานยนต์ไฟฟ้าและการบริหารจัดการที่เกี่ยวข้องกับธุรกิจสีเขียวและธุรกิจหมุนเวียน

หมวดหมู่ที่ ๔ ไทยเป็นศูนย์กลางทางการแพทย์และสุขภาพมูลค่าสูง

๑. เป้าหมายการพัฒนา

๑.๑ ความเชื่อมโยงของหมวดหมู่กับเป้าหมายหลักของแผนพัฒนาฯ ฉบับที่ ๑๓ และยุทธศาสตร์ชาติ

การพัฒนาประเทศไทยให้เป็นศูนย์กลางทางการแพทย์และสุขภาพสูงจะสอดคล้องกับเป้าหมายหลัก ๔ ประการของแผนพัฒนาฯ ฉบับที่ ๑๓ ได้แก่ เป้าหมายที่ ๑) การปรับโครงสร้างภาคการผลิตและบริการ ส่งเสริมขีดความสามารถของภาคการผลิตและบริการ โดยการใช้นวัตกรรมในการผลิตสินค้าและบริการทางการแพทย์และสุขภาพ เพื่อสร้างมูลค่าเพิ่มทางเศรษฐกิจ เป้าหมายที่ ๒) การพัฒนาคนสำหรับโลกยุคใหม่ที่มีสมรรถนะสูงทางด้านการแพทย์และสาธารณสุข เพื่อไม่ให้เป็นอุปสรรคต่อการยกระดับขีดความสามารถบริการทางการแพทย์และสุขภาพ เป้าหมายที่ ๓) การมุ่งสู่สังคมแห่งโอกาสและความเป็นธรรม ในการลดผลกระทบต่อการเข้าถึงบริการทางสาธารณสุขของคนไทย และ เป้าหมายที่ ๕) การเสริมสร้างความสามารถของประเทศในการรับมือกับ การเปลี่ยนแปลงและความเสี่ยงภายใต้บริบทโลกใหม่ในการวางแผนทางการพัฒนาระบบบริหารจัดการ ภาวะฉุกเฉินด้านสุขภาพและระบบบริการสุขภาพ นอกจากนี้ยังเชื่อมโยงกับยุทธศาสตร์ชาติที่สำคัญในด้านการสร้างความสามารถในการแข่งขันในประเด็นเป้าหมาย ประเทศไทยมีขีดความสามารถในการแข่งขันสูงขึ้น ที่กำหนดอุตสาหกรรมทางการแพทย์แบบครบวงจร เป็นอุตสาหกรรมและบริการแห่งอนาคตที่อาศัยความเชี่ยวชาญด้านการแพทย์ของไทย สร้างอุตสาหกรรมเกี่ยวเนื่องกับการพัฒนาอุตสาหกรรมและบริการทางการแพทย์ การใช้เทคโนโลยีทางการแพทย์ใหม่ๆ ยกย่องการให้บริการทางการแพทย์ อย่างมีคุณภาพในระดับสากล รวมทั้ง เชื่อมโยงอุตสาหกรรมทางการแพทย์และบริการท่องเที่ยวเพื่อสุขภาพ และเชื่อมโยงกับยุทธศาสตร์ชาติ ด้านการสร้างโอกาสและความเสมอภาคทางสังคมในประเด็นเป้าหมาย สร้างความเป็นธรรมและลดความเหลื่อมล้ำในทุกมิติ ที่มุ่งเน้นการสร้างความเป็นธรรมในการเข้าถึงบริการสาธารณสุข

๑.๒ เป้าหมาย ตัวชี้วัด และค่าเป้าหมายของการพัฒนาระดับหมวดหมู่

เป้าหมายที่ ๑ ไทยมีศักยภาพในการสร้างมูลค่าทางเศรษฐกิจจากสินค้าและบริการสุขภาพ

ตัวชี้วัดที่ ๑.๑ สัดส่วนมูลค่าเพิ่มสินค้าและบริการสุขภาพต่อผลิตภัณฑ์มวลรวมในประเทศอยู่ที่ ร้อยละ ๑.๗

เป้าหมายที่ ๒ องค์ความรู้ด้านการแพทย์และสาธารณสุขมีศักยภาพ เอื้อต่อการสร้างมูลค่าเพิ่มในสินค้าและบริการสุขภาพ

ตัวชี้วัดที่ ๒.๑ มูลค่าการนำเข้าครุภัณฑ์ทางการแพทย์ลดลงไม่น้อยกว่าร้อยละ ๒๐ (๒๐,๐๐๐ ล้านบาท) เมื่อสิ้นสุดแผน

เป้าหมายที่ ๓ ประชาชนไทยได้รับความเป็นธรรมในการเข้าถึงบริการสุขภาพ

ตัวชี้วัดที่ ๓.๑ สัดส่วนค่าใช้จ่ายด้านสุขภาพของครัวเรือนต่อค่าใช้จ่ายสุขภาพทั้งหมดไม่เกินร้อยละ ๑๒

เป้าหมายที่ ๔ ระบบบริหารจัดการภาวะฉุกเฉินด้านสุขภาพมีความพร้อมรองรับภัยคุกคามสุขภาพ

ตัวชี้วัดที่ ๔.๑ การประเมินผลสมรรถนะหลักในการปฏิบัติตามกฎหมายระหว่างประเทศทุกตัวชี้วัด มีค่าไม่ต่ำกว่า ๔

แผนที่กลยุทธ์



๒. กลยุทธ์การพัฒนา

กลยุทธ์ที่ ๑ การส่งเสริมบริการทางการแพทย์ที่มีศักยภาพในการสร้างมูลค่าทางเศรษฐกิจ

กลยุทธ์ย่อยที่ ๑.๑ สนับสนุนให้ภาคเอกชนยกระดับบริการทางการแพทย์บนฐานนวัตกรรมและเทคโนโลยีขั้นสูง โดยภาครัฐกำหนดมาตรฐาน สนับสนุน และกำกับดูแล

๑) ยกระดับบริการทางการแพทย์ที่มุ่งเน้นรูปแบบการแพทย์แม่นยำ เวชศาสตร์ป้องกัน ก่อนเกิดโรคและการดูแลสุขภาพแบบเจาะจงเฉพาะบุคคล โดยจัดทำฐานข้อมูลกลุ่มเป้าหมายเพื่อต่อยอดไปสู่การให้บริการรักษาและดูแลผู้ป่วยในลักษณะเฉพาะบุคคล การรักษาโดยพันธุกรรมบำบัด และเซลล์ต้นกำเนิด รวมทั้งนำบริการส่งเสริมสุขภาพมาหนุนเสริมการจัดบริการทางการแพทย์ อาทิ เวชศาสตร์ชะลอวัยที่มีหลักฐานทางการวิจัยมารองรับ ตลอดจนส่งเสริมให้มีการเชื่อมโยงคู่ค้าทางธุรกิจ ในการจัดหาผู้ป่วยต่างชาติให้มารับบริการในไทย โดยเฉพาะผู้ป่วยในกลุ่มประเทศที่มีระบบประกันสุขภาพครอบคลุมค่าใช้จ่ายด้านสุขภาพในประเทศไทย

๒) พัฒนาระบบกำกับควบคุมคุณภาพมาตรฐานการจัดบริการทางการแพทย์ขั้นสูง โดยคำนึงถึงผลกระทบที่เกิดขึ้นในทุกมิติ อาทิ การให้บริการที่มีคุณภาพมาตรฐานในราคาที่สมเหตุสมผล การกำกับดูแลปัญหาทางจริยธรรมทางการแพทย์จากการนำเทคโนโลยีและนวัตกรรมทางการแพทย์ที่ทันสมัยมาใช้ อาทิ แม่พิมพ์ การใช้เซลล์ต้นกำเนิด

กลยุทธ์ย่อยที่ ๑.๒ ปรับปรุงแก้ไขระเบียบให้เอื้อต่อการเป็นศูนย์กลางทางการแพทย์และสุขภาพ

๑) ศึกษาความเป็นไปได้ในการออกกฎหมายเฉพาะเพื่อรองรับการเป็นศูนย์กลางทางการแพทย์และสุขภาพที่ครอบคลุมข้อจำกัดในการดำเนินการ อาทิ กฎหมายที่เกี่ยวข้องกับเทคโนโลยีดิจิทัลทางการแพทย์ การใช้ระบบประกันภัยสุขภาพและสวัสดิการจากต่างประเทศ การอนุญาตด้านการตรวจลงตรา ตลอดจนการกำหนดหน่วยงานรับผิดชอบหลักในการดำเนินการ

๒) ปรับแก้กฎหมาย การออกใบอนุญาตประกอบธุรกิจด้านบริการส่งเสริมสุขภาพและบริการทางการแพทย์ให้เป็นแบบใบอนุญาตเดียว ที่ครอบคลุมการดำเนินการเกี่ยวกับสถานประกอบการเพื่อสุขภาพ สถานพยาบาลและธุรกิจโรงแรม รวมทั้งปรับแก้กฎหมายอนุญาตให้วิชาชีพอื่นที่เกี่ยวข้องกับการให้บริการส่งเสริมสุขภาพ ที่ยังไม่มีหลักสูตรการสอนในประเทศไทยมาช่วยสนับสนุนการแพทย์แผนปัจจุบันภายใต้ใบอนุญาตประกอบวิชาชีพนั้นๆ ได้สะดวกขึ้น อาทิ การแพทย์ธรรมชาติบำบัด

กลยุทธ์ที่ ๒ การผลักดันให้ประเทศไทยเป็นศูนย์กลางบริการเพื่อส่งเสริมสุขภาพระดับโลก

กลยุทธ์ย่อยที่ ๒.๑ พัฒนานวัตกรรมในบริการเพื่อส่งเสริมสุขภาพบนฐานความโดดเด่นของเอกลักษณ์ความเป็นไทย

๑) ผสานความโดดเด่นของอัตลักษณ์ความเป็นไทยกับบริการเพื่อส่งเสริมสุขภาพ โดยสนับสนุนทุกภาคส่วนในพื้นที่ร่วมกันพัฒนาเมืองสุขภาพแบบครบวงจร บนฐานการนำภูมิปัญญาการดูแลรักษาสุขภาพ ด้านการแพทย์แผนไทย การแพทย์ทางเลือก และการท่องเที่ยวเชิงสุขภาพของชุมชน

ท้องถิ่นมาพัฒนาต่อยอดบริการและผลิตภัณฑ์ส่งเสริมสุขภาพ เพื่อสร้างแบรนด์ความเป็นไทยที่สามารถแข่งขันได้ในระดับสากล

๒) ผลักดันให้มีผู้บริหารจัดการธุรกิจบริการส่งเสริมสุขภาพระดับโลก เพื่อสร้างชื่อเสียงให้กลุ่มธุรกิจบริการส่งเสริมสุขภาพระดับสูงในการให้บริการชาวต่างชาติ และการร่วมลงทุนในการจัดบริการในต่างประเทศ ซึ่งอาจช่วยให้เกิดการมาใช้บริการส่งเสริมสุขภาพในระดับกลางและระดับล่างเพิ่มขึ้น

กลยุทธ์ย่อยที่ ๒.๒ ยกระดับมาตรฐานสถานบริการส่งเสริมสุขภาพให้สามารถแข่งขันได้ โดยพัฒนามาตรฐานอาชีพแก่ผู้ประกอบการธุรกิจบริการส่งเสริมสุขภาพ ให้มีกระบวนการบริหารจัดการธุรกิจที่มีคุณภาพ รวมทั้งสร้างมาตรการจูงใจให้ผู้ประกอบการธุรกิจขนาดกลางและขนาดย่อมมาขึ้นทะเบียนภายใต้ พ.ร.บ. สถานประกอบการเพื่อสุขภาพ พ.ศ. ๒๕๕๙ เพื่อยกระดับมาตรฐานบริการส่งเสริมสุขภาพ ให้มีคุณภาพสามารถดำเนินธุรกิจในตลาดโลกได้

กลยุทธ์ย่อยที่ ๒.๓ พัฒนาบริการเพื่อส่งเสริมสุขภาพรูปแบบใหม่ ที่นำไปสู่การสร้างสังคมสูงวัยที่มีสุขภาวะ โดยส่งเสริมการสร้างพื้นที่ชุมชนดิจิทัล เพื่อสร้างเสริมสุขภาวะบนฐานนวัตกรรมบริการและผลิตภัณฑ์ที่เอื้อต่อรูปแบบวิถีชีวิตยุคใหม่ อาทิ การให้คำปรึกษาทางไกลด้านสุขภาพ การปรับเปลี่ยนพฤติกรรมการใช้ชีวิตอย่างเหมาะสม โดยการใช้อาหารบำบัดและการบำบัดทางจิตด้วยการทำสมาธิ รวมทั้งการศึกษาพฤติกรรมผู้บริโภค ในแต่ละช่วงวัยหรือเชื้อชาติเพื่อนำมาวิเคราะห์แรงจูงใจในการใช้บริการตลอดจนพัฒนาโครงสร้างพื้นฐาน ให้เป็นอารยสถาปัตยกรรม เพื่อรองรับการบริการส่งเสริมสุขภาพในระยะยาว การพัฒนาที่อยู่อาศัยสำหรับชุมชนสูงวัย การพัฒนาพื้นที่ด้านกีฬาและการออกกำลังกาย เพื่อดึงดูดกลุ่มผู้ใช้บริการให้สามารถรับบริการส่งเสริมสุขภาพ ได้ยาวนานขึ้น อาทิ กลุ่มผู้สูงอายุที่มีพหุพิสัย กลุ่มนักท่องเที่ยวแบบเที่ยวไปทำงานไป

กลยุทธ์ที่ ๓ การสร้างมูลค่าเพิ่มให้อุตสาหกรรมทางการแพทย์และสุขภาพ

กลยุทธ์ย่อยที่ ๓.๑ ส่งเสริมการพัฒนาโครงสร้างพื้นฐานบนฐานเทคโนโลยีดิจิทัลให้รองรับการยกระดับอุตสาหกรรมทางการแพทย์และสุขภาพ

๑) พัฒนาระบบการประเมินเทคโนโลยีทางการแพทย์และมาตรฐานการทดสอบผลิตภัณฑ์ทางการแพทย์ให้ได้มาตรฐานสากล อาทิ เอกสารวิชาการสำหรับการยื่นคำขอขึ้นทะเบียนผลิตภัณฑ์ให้ได้มาตรฐานความปลอดภัย ทั้งในเอเชีย อเมริกา และยุโรป เพื่อให้เกิดความสะดวกและมีมาตรฐานในการทดสอบผลิตภัณฑ์ ตลอดจนสร้างโอกาสให้ประเทศสามารถรับจ้างวิจัย วิเคราะห์ และรับรองมาตรฐานของผลิตภัณฑ์จากต่างประเทศ

๒) ยกระดับศูนย์ทดสอบศักยภาพการผลิต โดยสร้างความร่วมมือกับภาคเอกชนในการพัฒนาและยกระดับให้ได้มาตรฐานสากล ทั้งศูนย์ทดสอบผลิตภัณฑ์ทางการแพทย์แบบเบ็ดเสร็จ อาทิ ศูนย์ผลิตรสตันแบบ ศูนย์สัตว์ทดลองและศูนย์ทดสอบทางคลินิกในมนุษย์รวมทั้งเพิ่มจำนวนห้องปฏิบัติการชีวโมเลกุลระดับที่ ๓ ที่สามารถทำการทดสอบผลิตภัณฑ์กับเชื้ออันตรายได้ เพื่อสนับสนุนการวิจัยพัฒนาและการผลิตตั้งแต่ต้นน้ำ ภายในประเทศ

๓) พัฒนาระบบการผลิตและสนับสนุนการจัดตั้งโรงงานต้นแบบเภสัชชีวภัณฑ์ ยาสมุนไพร และวัคซีนที่มีคุณภาพและได้มาตรฐานสากล โดยเฉพาะการผลิตวัคซีนสำหรับการป้องกันโรคอุบัติใหม่และอุบัติซ้ำ เพื่อให้มีเพียงพอต่อความต้องการใช้ในประเทศ ลดการนำเข้า และสร้างความมั่นคงของระบบสาธารณสุขในระยะยาว

กลยุทธ์ย่อยที่ ๓.๒ ปฏิรูประบบกำกับดูแลผลิตภัณฑ์สุขภาพ โดยปรับโครงสร้างหน่วยงาน ที่มีหน้าที่กำกับดูแลผลิตภัณฑ์สุขภาพให้มีความเป็นอิสระ และคล่องตัวในการดำเนินงาน ทั้งในเรื่องของการจัดหางบประมาณบุคลากร การพัฒนาเครือข่าย เพื่อสามารถกำกับดูแลผลิตภัณฑ์สุขภาพ ให้ได้มาตรฐานสูงเทียบเท่าประเทศที่พัฒนาแล้ว ควบคู่กับการอำนวยความสะดวกให้ผู้ประกอบการ สามารถขึ้นทะเบียนและนำผลิตภัณฑ์สุขภาพที่ได้มาตรฐานเข้าสู่ตลาดได้อย่างรวดเร็ว ไม่ให้เกิด การสูญเสียโอกาสและความสามารถในการแข่งขัน

กลยุทธ์ย่อยที่ ๓.๓ ส่งเสริมการลงทุนและการนำผลิตภัณฑ์ทางการแพทย์และสุขภาพ ออกสู่ตลาด โดยปรับแก้กฎหมาย กฎระเบียบ และมาตรการต่าง ๆ ในการร่วมทุนระหว่างภาครัฐ และผู้ประกอบการขนาดกลาง และขนาดย่อมที่จะเอื้อให้เกิดการผลิตในประเทศ การใช้กลไกทางภาษี ส่งเสริมการลงทุน พร้อมทั้งส่งเสริมการผลิต ผลิตภัณฑ์ที่มีคุณภาพตามมาตรฐานสากล และเป็นที่ต้องการในตลาด โดยให้ความสำคัญกับกระบวนการตรวจสอบ ย้อนกลับของวัตถุดิบที่นำมาใช้ ในการผลิต รวมทั้งการสร้างค่านาเชื่อถือบนหลักฐานทางวิทยาศาสตร์ให้แก่ ผลิตภัณฑ์ที่ครอบคลุม ตลอดห่วงโซ่อุปทาน ตลอดจนสร้างดิจิทัลแพลตฟอร์มให้เกิดการเชื่อมโยงระหว่างอุปสงค์ และอุปทาน ในการนำผลิตภัณฑ์ต่างๆ ออกสู่ตลาดทั้งในและต่างประเทศ

กลยุทธ์ย่อยที่ ๓.๔ ส่งเสริมแนวความคิดการซื้อและการใช้ผลิตภัณฑ์ที่ผลิตในประเทศ

๑) ปรับปรุงบัญชีนวัตกรรมไทยให้เกิดความสะดวกและเอื้อต่อการพัฒนาอุตสาหกรรม ทางการแพทย์โดยให้มีการบังคับใช้ในภาครัฐอย่างจริงจังและเข้มงวดยิ่งขึ้น พร้อมทั้งแก้ไขข้อบกพร่อง และวัสดุให้สอดคล้องกับบัญชีนวัตกรรม และจัดทำบัญชีรายการเครื่องมือแพทย์ไทยที่ได้มาตรฐานสากล ในระบบจัดซื้อ จัดจ้างภาครัฐ

๒) ปลุกฝังทัศนคติและสนับสนุนให้สถานพยาบาลเอกชนและสถาบันการศึกษา ทางการแพทย์ ใช้เครื่องมือแพทย์ที่ผลิตในประเทศที่มีคุณภาพ ปลอดภัย คุ่มค่า และมีประสิทธิภาพ โดยการเพิ่มสิทธิประโยชน์ทางภาษีสำหรับการจัดซื้อเครื่องมือแพทย์ไทย และการกำหนดให้มีรายการ เครื่องมือแพทย์ไทยที่ได้มาตรฐานสากล อยู่ในระบบการเรียนการสอนและการบริการ

กลยุทธ์ที่ ๔ การสร้างเสริมขีดความสามารถทางวิชาการด้านการศึกษา วิจัย และเทคโนโลยีทางการแพทย์

กลยุทธ์ย่อยที่ ๔.๑ ส่งเสริมการเป็นศูนย์กลางการศึกษาทางการแพทย์ โดยพัฒนา หลักสูตรทางการแพทย์ในระดับนานาชาติและหลักสูตรฝึกอบรมบุคลากรทางการแพทย์ในภูมิภาคเอเชีย ใต้และอาเซียน ผ่านรูปแบบทั้งการฝึกปฏิบัติในโรงพยาบาลภายในประเทศไทยและผ่านระบบออนไลน์ โดยสนับสนุนให้ได้รับทุน จากองค์กรระหว่างประเทศ ประเทศที่สาม หรือรัฐบาลไทย รวมทั้งการพัฒนา ศักยภาพบุคลากรผู้สอนให้มีทักษะภาษาต่างประเทศ ทักษะในการสื่อสาร ทักษะการจัดการเรียน การสอนและการประเมินผลที่สอดคล้องกับการจัด การศึกษาและฝึกอบรมแก่บุคลากรทางการแพทย์ จากต่างประเทศ

กลยุทธ์ย่อยที่ ๔.๒ พัฒนาต่อยอดประโยชน์ของการจัดประชุมวิชาการทางการแพทย์ นานาชาติ โดยพัฒนามาตรการจูงใจและสิทธิประโยชน์แก่สถาบันวิชาการชั้นนำระดับนานาชาติและ บุคลากรผู้เชี่ยวชาญต่างประเทศให้เข้ามาเป็นส่วนหนึ่งในการพัฒนามาตรฐานการวิจัยและพัฒนา นวัตกรรมทางการแพทย์ของประเทศไทย อาทิ การสร้างความตกลงร่วมในการพัฒนางานวิจัยการนำ

ผลงานที่นำเสนอมาต่อยอดในประเทศไทย การแลกเปลี่ยนบุคลากรในการฝึกปฏิบัติงานที่สถาบันชั้นนำ การนำบุคลากรผู้เชี่ยวชาญจากต่างประเทศมาเป็นวิทยากรหรืออาจารย์พิเศษ ตลอดจนการนำผลงานวิจัยของประเทศไทยไปเผยแพร่แก่ประเทศต่าง ๆ

กลยุทธ์ย่อยที่ ๔.๓ พัฒนาบุคลากรด้านการวิจัย โดยสนับสนุนการสร้างบุคลากรที่มีองค์ความรู้ข้ามศาสตร์ มีทักษะการวิจัยด้านวิทยาศาสตร์ เทคโนโลยี นวัตกรรมดิจิทัลทางการแพทย์ และการประเมินเทคโนโลยี หรือ นวัตกรรมสนับสนุนให้มีการแลกเปลี่ยนเรียนรู้และพัฒนาทักษะร่วมกัน ระหว่างนักวิจัยผ่านชุมชนแห่งวิชาชีพของนักวิจัย มีกิจกรรมบ่มเพาะนักนวัตกรรมทางการแพทย์อย่างต่อเนื่อง ส่งเสริมให้สถาบันการศึกษามีส่วนร่วมในการพัฒนาการวิจัย รวมทั้งดึงดูดผู้เชี่ยวชาญจากต่างประเทศให้เข้ามาทำงานและถ่ายทอดองค์ความรู้มากยิ่งขึ้น ตลอดจนพัฒนาบุคลากรด้านสุขภาพ บุคลากรด้านการดูแลสุขภาพ โดยเฉพาะการกำหนดค่าตอบแทนให้บุคลากรด้านการวิจัยคงอยู่ปฏิบัติงานด้านการวิจัยอย่างต่อเนื่อง

กลยุทธ์ย่อยที่ ๔.๔ สร้างระบบนิเวศการวิจัยให้เอื้อต่อการนำเทคโนโลยีนวัตกรรมมาต่อยอดในเชิงพาณิชย์ โดยสร้างความร่วมมือในการทำพื้นที่ทดลองวิจัยนวัตกรรมทางการแพทย์ ก่อนใช้งานจริงหรือออกสู่ตลาดระหว่างผู้พัฒนาผู้ผลิต สถานพยาบาล และผู้ประเมินเทคโนโลยี เพื่อสร้างความเชื่อมั่นในคุณภาพของนวัตกรรมนั้นๆ ตลอดจนสนับสนุนเงินทุนในระยะเริ่มต้น และพัฒนากลไกที่ช่วยผลักดันงานวิจัยให้สามารถนำไปใช้ประโยชน์ได้อย่างเป็นรูปธรรม อาทิ ส่งเสริมผู้ประกอบการขนาดกลางและขนาดย่อมให้เข้าถึงฐานข้อมูลงานวิจัย การจับคู่ทางธุรกิจระหว่างนักลงทุนกับนักวิจัยและพัฒนานวัตกรรมการมีมาตรการปกป้องทรัพย์สินทางปัญญา และบริหารจัดการลิขสิทธิ์ของผู้วิจัยเมื่องานวิจัยสำเร็จจุล่ง และให้หน่วยงานที่ควบคุมกำกับคุณภาพของผลิตภัณฑ์ ส่งเสริมและสนับสนุนให้มีความสะดวกรวดเร็วในการนำผลิตภัณฑ์สุขภาพที่ได้มาตรฐานออกสู่ตลาด

กลยุทธ์ย่อยที่ ๔.๕ สร้างเครือข่ายความร่วมมือการวิจัยและพัฒนาระหว่างประเทศ โดยส่งเสริมความร่วมมือระหว่างสถาบันวิจัยภาคเอกชน และสถาบันการศึกษาในประเทศ กับสถาบันวิจัยหรือภาคเอกชนต่างประเทศ ที่มีศักยภาพและเป็นที่ยอมรับในระดับสากลในการพัฒนางานวิจัยทางการแพทย์ เพื่อให้เกิดการถ่ายทอดเทคโนโลยีทางการแพทย์จากต่างประเทศ อาทิ การร่วมลงทุนพัฒนางานวิจัย การรับจ้างผลิต รวมทั้งยกระดับความช่วยเหลือทางวิชาการแก่ประเทศที่จะเป็นเครือข่ายในห่วงโซ่คุณค่าของการวิจัยและผลิตนวัตกรรมทางการแพทย์ ผ่านรูปแบบการให้ทุนการศึกษา และฝึกอบรมนานาชาติที่สอดคล้องกับทิศทางการพัฒนาด้านการแพทย์และสุขภาพของไทย

กลยุทธ์ที่ ๕ การบริหารจัดการระบบบริการสุขภาพบนพื้นฐานความสมดุลทางเศรษฐกิจและสุขภาพของคนไทย

กลยุทธ์ย่อยที่ ๕.๑ บริหารจัดการบุคลากรทางการแพทย์ให้สอดคล้องกับระบบบริการสุขภาพ

๑) สนับสนุนให้ภาคเอกชนเข้ามามีส่วนร่วมผลิตและพัฒนาบุคลากรทางการแพทย์โดยมีบทบาทในการกำหนดสาขาความต้องการ พัฒนาหลักสูตร และผลิตบุคลากร ทั้งการผลิตแพทย์เฉพาะทาง หรือสหสาขาวิชาชีพต่าง ๆ ให้รองรับการให้บริการทางการแพทย์มูลค่าสูง ตลอดจนฝึกอบรมเพิ่มพูนทักษะที่จำเป็น

๒) สนับสนุนการนำเข้าบุคลากรทางการแพทย์โดยพัฒนารูปแบบการสอบใบอนุญาตประกอบวิชาชีพที่เอื้อต่อการเปิดรับบุคลากรจากต่างประเทศ รวมถึงส่งเสริมการใช้บุคลากรร่วมกันระหว่างภาครัฐและเอกชน โดยเฉพาะบุคลากรในสาขาที่มีผู้เชี่ยวชาญระดับสูง เพื่อลดปัญหาการขาดแคลนบุคลากรและให้มีการใช้ทรัพยากรอย่างคุ้มค่า

๓) ส่งเสริมให้เกิดการกระจายกำลังคนด้านสุขภาพ โดยพัฒนากลไกระบบหมุนเวียนกำลังคนให้รองรับทั้งในเชิงพื้นที่ ภาระงาน และสาขาที่มีความขาดแคลน พร้อมมีมาตรการจูงใจบุคลากรทางการแพทย์ให้คงอยู่ในระบบสุขภาพ อาทิ การจัดทำเส้นทางความก้าวหน้าในอาชีพที่ชัดเจน มีอัตราความก้าวหน้าและโอกาส การพัฒนาศักยภาพของบุคลากรในพื้นที่ห่างไกล การปรับภาระงานของแพทย์เวชปฏิบัติทั่วไปให้เหมาะสม และการปรับปรุงระบบสวัสดิการพื้นฐาน เพื่อให้มีคุณภาพชีวิตที่ดี

กลยุทธ์ย่อยที่ ๕.๒ พัฒนากลไกกำกับดูแลและบริหารจัดการค่าบริการทางการแพทย์ โดยพัฒนากลไกและแนวทางกำกับดูแลค่าบริการทางการแพทย์ ที่อาจได้รับผลกระทบจากนโยบายส่งเสริมการเป็นศูนย์กลางทางการแพทย์ ให้มีความเหมาะสมตลอดจนพัฒนาระบบบริหารการจ่ายค่าบริการของระบบประกันสุขภาพให้มีความครอบคลุม เพื่อให้ประชาชนสามารถเข้าถึงบริการทางการแพทย์ได้ตามความจำเป็นทางสุขภาพอย่างทั่วถึงและเป็นธรรม

กลยุทธ์ย่อยที่ ๕.๓ พัฒนาระบบเทคโนโลยีดิจิทัลและสารสนเทศเพื่อสนับสนุนบริการทางการแพทย์

๑) สนับสนุนการใช้เทคโนโลยีดิจิทัลในการเพิ่มประสิทธิภาพ ลดภาระงาน และแก้ปัญหาการขาดแคลน บุคลากร อาทิ การใช้ปัญญาประดิษฐ์ในการตรวจคัดกรองเบื้องต้น การใช้ระบบการแพทย์ทางไกล โดยพัฒนาโครงสร้างพื้นฐานเทคโนโลยีดิจิทัลให้ครอบคลุมทั่วถึง ปรับปรุงกฎระเบียบที่เกี่ยวข้อง พัฒนากลไกการประเมินการใช้เทคโนโลยีทางการแพทย์ ตลอดจนมีแนวทางในการกำกับดูแลเพื่อป้องกันผลกระทบทางลบที่อาจเกิดขึ้น

๒) จัดทำฐานข้อมูลกลางด้านสุขภาพของประเทศ โดยสร้างความร่วมมือระหว่างหน่วยงานที่เกี่ยวข้องในการทำข้อตกลงร่วมกันที่จะใช้เทคโนโลยีดิจิทัลและแพลตฟอร์มกลางในการเชื่อมโยงข้อมูลพื้นฐานของหน่วยงานภาครัฐ ให้สามารถใช้ร่วมกันได้โดยคำนึงถึงการคุ้มครองข้อมูลส่วนบุคคล อาทิ การเจ็บป่วย การตาย ความพิการ สิทธิการประกันสุขภาพ ข้อมูลด้านวิจัยและนวัตกรรม ข้อมูลบุคลากรทางการแพทย์และผู้เชี่ยวชาญที่ผลิตและปฏิบัติงานจริง เพื่อนำไปวิเคราะห์ต่อยอดการจัดบริการและการวางแผนด้านกำลังคนในอนาคต ตลอดจนเผยแพร่ข้อมูลแก่สาธารณะเพื่อประโยชน์ในการพัฒนาสินค้าและบริการทางการแพทย์ให้สอดคล้องกับ ความต้องการของตลาดและประชาชนแต่ละกลุ่ม

กลยุทธ์ที่ ๖ การยกระดับศักยภาพระบบบริหารจัดการภาวะฉุกเฉินด้านสาธารณสุขเพื่อลดผลกระทบต่อบริการทางเศรษฐกิจและสุขภาพ

กลยุทธ์ย่อยที่ ๖.๑ ปฏิรูประบบเฝ้าระวังและบริหารจัดการโรคระบาดและภัยคุกคามสุขภาพ

๑) ปรับปรุงโครงสร้างการเฝ้าระวังและบริหารจัดการโรคระบาดและภัยคุกคามสุขภาพของประเทศ ที่เป็นเอกภาพ โดยให้มีหน่วยงานกลางกำหนดทิศทางสาธารณสุขระดับชาติในการบูรณาการการทำงานด้านการเฝ้าระวัง ป้องกัน เตรียมความพร้อม การตอบโต้ภาวะฉุกเฉินและฟื้นฟูหลังเกิดภาวะฉุกเฉินอย่างรวดเร็ว พร้อมทั้งให้มีการจัดตั้งศูนย์ปฏิบัติการภาวะฉุกเฉินและระบบบัญชาการเหตุการณ์ที่เป็นกลไกสำคัญในการบริหาร จัดการภาวะฉุกเฉินด้านสาธารณสุข ที่มีการประสานความร่วมมือและร่วมกันจัดสรรทรัพยากรอย่างมีประสิทธิภาพ

๒) พัฒนากลไกและระบบข้อมูลการเฝ้าระวังสุขภาพและสิ่งแวดล้อมแบบบูรณาการ โดยมีกลไกในการบริหารจัดการด้านสุขภาพและสิ่งแวดล้อมที่บูรณาการในระดับนโยบายสู่ระดับปฏิบัติ และพัฒนาระบบการเชื่อมโยงข้อมูลภายใต้แนวคิดสุขภาพหนึ่งเดียว อาทิ ข้อมูลสุขภาพ ข้อมูลโรคจากสัตว์ ข้อมูลทางสิ่งแวดล้อม ข้อมูลทรัพยากรทางสาธารณสุขที่สำคัญบนฐานการนำเทคโนโลยีดิจิทัลมาใช้ในการประมวลผล เพื่อเพิ่มประสิทธิภาพในการรับมือและจัดการภัยคุกคามทางสุขภาพได้อย่างทันการณ์

กลยุทธ์ย่อยที่ ๖.๒ วางระบบการเตรียมความพร้อมด้านความมั่นคงทางสุขภาพในการจัดการภาวะฉุกเฉิน โดยวางแผนอัตรากำลังคนด้านการเฝ้าระวัง ป้องกัน และควบคุมโรค และภัยคุกคามทางสุขภาพ อาทิ ผู้เชี่ยวชาญด้านระบาดวิทยาคลินิกและภาคสนาม นักวิทยาศาสตร์ ข้อมูล นักวิจัยนักสร้างตัวแบบเชิงคณิตศาสตร์ นักเทคนิคที่ปฏิบัติงานในห้องปฏิบัติการ เจ้าหน้าที่สอบสวนโรคและปัจจัยเสี่ยงให้เหมาะสมกับสัดส่วนประชากรของประเทศ พร้อมการกำหนดค่าสนับสนุน ค่าตอบแทน สวัสดิการ และความก้าวหน้าในวิชาชีพที่เหมาะสม รวมถึงการสนับสนุนให้ชุมชนได้มีส่วนร่วมในการเฝ้าระวังและป้องกันเมื่อเกิดภาวะฉุกเฉิน ตลอดจนจัดทำแผนเตรียมความพร้อมด้านยาและเวชภัณฑ์ วัคซีน อุปกรณ์ทางการแพทย์ และวัสดุอุปกรณ์ด้านสาธารณสุขที่จำเป็นให้พร้อมรองรับการบริหารจัดการภาวะฉุกเฉินได้อย่างมีประสิทธิภาพ

หมวดหมู่ที่ ๕ ไทยเป็นประตูการค้าการลงทุนและยุทธศาสตร์ทางโลจิสติกส์ที่สำคัญของภูมิภาค

๑. เป้าหมายการพัฒนา

๑.๑ ความเชื่อมโยงของหมวดหมู่กับเป้าหมายหลักของแผนพัฒนาฯ ฉบับที่ ๑๓ และยุทธศาสตร์ชาติ

หมวดหมู่ที่ ๕ ไทยเป็นประตูการค้าการลงทุนและยุทธศาสตร์ทางโลจิสติกส์ที่สำคัญของประเทศ มีความเชื่อมโยงกับเป้าหมายหลักของแผนพัฒนาฯ ฉบับที่ ๑๓ ได้แก่ เป้าหมายที่ ๑) การปรับโครงสร้างภาคการผลิตและบริการสู่เศรษฐกิจฐานนวัตกรรม เป้าหมายที่ ๒) การพัฒนาคนสำหรับโลกยุคใหม่ เป้าหมายที่ ๓) การมุ่งสู่สังคมแห่งโอกาสและความเป็นธรรม และเป้าหมายที่ ๔) การเปลี่ยนผ่านการผลิตและบริการไปสู่ความยั่งยืน โดยทำให้ประเทศไทยมีระบบนิเวศที่สนับสนุนการค้าการลงทุนสามารถเป็นฐานการค้าการลงทุนที่สำคัญของภูมิภาค เพิ่มผลิตภาพและโอกาสของผู้ประกอบการไทยให้สามารถเชื่อมโยงกับห่วงโซ่มูลค่าระดับภูมิภาคและระดับโลก และยกระดับขีดความสามารถในการแข่งขันของประเทศทั้งภาคการผลิตและบริการสำคัญ ซึ่งมีความสอดคล้องกับยุทธศาสตร์ชาติภายใต้รัฐธรรมนูญแห่งราชอาณาจักรไทย พ.ศ. ๒๕๖๐ ในยุทธศาสตร์ชาติ ด้านความมั่นคง ในมิติความร่วมมือทางการพัฒนากับเพื่อนบ้าน ภูมิภาค โลก รวมถึงองค์กรภาครัฐ และที่มีใช้ภาครัฐ รวมทั้งยุทธศาสตร์ชาติด้านการสร้างความสามารถในการแข่งขัน ในมิติการพัฒนาอุตสาหกรรม และบริการแห่งอนาคต การพัฒนาโครงสร้างพื้นฐานเชื่อมโยงไทย เชื่อมโลก ที่มุ่งเน้นเชื่อมโยงโครงข่ายคมนาคม และบริการโลจิสติกส์อย่างไร้รอยต่อ และการรักษาและเสริมเสถียรภาพทางเศรษฐกิจมหภาคที่มุ่งเน้นการเชื่อมโยงการค้าการลงทุนของไทยกับต่างประเทศ และขยายความร่วมมือทางการค้าการลงทุน และยุทธศาสตร์ชาติด้าน การสร้างการเติบโตบนคุณภาพชีวิตที่เป็นมิตรต่อสิ่งแวดล้อม ในมิติการสร้างการเติบโตอย่างยั่งยืนบนสังคมที่เป็นมิตรต่อสภาพภูมิอากาศ ที่มุ่งเน้นการลดการปล่อยก๊าซเรือนกระจกและสร้างสังคมคาร์บอนต่ำ

ในขณะเดียวกัน ยังมีความเชื่อมโยงกับแผนแม่บทภายใต้ยุทธศาสตร์ชาติในประเด็นสำคัญ ได้แก่ ๑) การต่างประเทศในการขยายความร่วมมือในด้านเศรษฐกิจ การค้า การคมนาคม และทรัพยากรมนุษย์ ทั้งในระดับทวิภาคีและพหุภาคีกับนานาชาติโดยเฉพาะในกลุ่มอนุภูมิภาคและภูมิภาคเอเชีย ๒) อุตสาหกรรมและบริการแห่งอนาคต ที่ให้ความสำคัญกับการพัฒนาต่อยอดอุตสาหกรรมเป้าหมายของประเทศไปสู่อุตสาหกรรม อนาคตที่เติบโตเป็นเสาหลักของเศรษฐกิจไทยและการสร้างสภาพแวดล้อมที่เอื้ออำนวยต่อการพัฒนาของ อุตสาหกรรมและบริการ ๓) โครงสร้างพื้นฐานระบบโลจิสติกส์และดิจิทัล โดยมุ่งเน้นการขยายขีดความสามารถ พัฒนาคุณภาพและประสิทธิภาพของโครงสร้างพื้นฐานด้านคมนาคมและระบบโลจิสติกส์ เพื่อยกระดับผลิตภาพ ของภาคการผลิตและบริการ ลดต้นทุนการผลิตและบริการที่แข่งขันได้ในระดับสากล สนับสนุนให้เกิดความเชื่อมโยงกับอนุภูมิภาคและภูมิภาคอย่างเป็นระบบ และ ๔) การเติบโตอย่างยั่งยืน โดยมุ่งเน้นการลดการปล่อยก๊าซเรือนกระจก ใช้ประโยชน์และสร้างการเติบโตบนฐานทรัพยากรธรรมชาติและสิ่งแวดล้อม และการลงทุนที่เป็นมิตรต่อสภาพภูมิอากาศในการพัฒนาโครงสร้างพื้นฐานของภาครัฐและภาคเอกชน

๑.๒ เป้าหมาย ตัวชี้วัด และค่าเป้าหมายของการพัฒนาระดับมหุดหมาย

เป้าหมายที่ ๑ ไทยเป็นประตูการค้าการลงทุนในภูมิภาค

ตัวชี้วัดที่ ๑.๑ อันดับความสามารถในการแข่งขันด้านเศรษฐกิจ (โดยสถาบันการจัดการนานาชาติ) มีอันดับดีขึ้น

เป้าหมายที่ ๒ ไทยเป็นห่วงโซ่อุปทานของภูมิภาค

ตัวชี้วัดที่ ๒.๑ ๑) มูลค่าการลงทุนรวมในประเทศขยายตัวเฉลี่ยไม่น้อยกว่าร้อยละ ๖ ต่อปี หรือ
๒) สัดส่วนการลงทุนรวมต่อผลผลิตมวลรวมในประเทศเฉลี่ยไม่น้อยกว่าร้อยละ ๒๗ ต่อปี

ตัวชี้วัดที่ ๒.๒ ๑) มูลค่าการส่งออกสินค้าของไทยกับประเทศทั่วโลกขยายตัวเฉลี่ยไม่น้อยกว่า ร้อยละ ๗ ต่อปี หรือ ๒) สัดส่วนการเติบโตของปริมาณการส่งออกสินค้าของไทยต่อการเติบโตของปริมาณการส่งออกสินค้าของโลกเฉลี่ยไม่น้อยกว่า ๑.๕ ต่อปี

เป้าหมายที่ ๓ ไทยเป็นประตูและทางเชื่อมโครงข่ายคมนาคมและโลจิสติกส์ของภูมิภาค

ตัวชี้วัดที่ ๓.๑ ดัชนีวัดประสิทธิภาพด้านโลจิสติกส์ระหว่างประเทศของประเทศไทย อยู่ในอันดับไม่ต่ำกว่า ๓.๖๐

ตัวชี้วัดที่ ๓.๒ สัดส่วนต้นทุนโลจิสติกส์ของประเทศไทยต่อผลิตภัณฑ์มวลรวมในประเทศน้อยกว่า ร้อยละ ๑๑

แผนที่กลยุทธ์

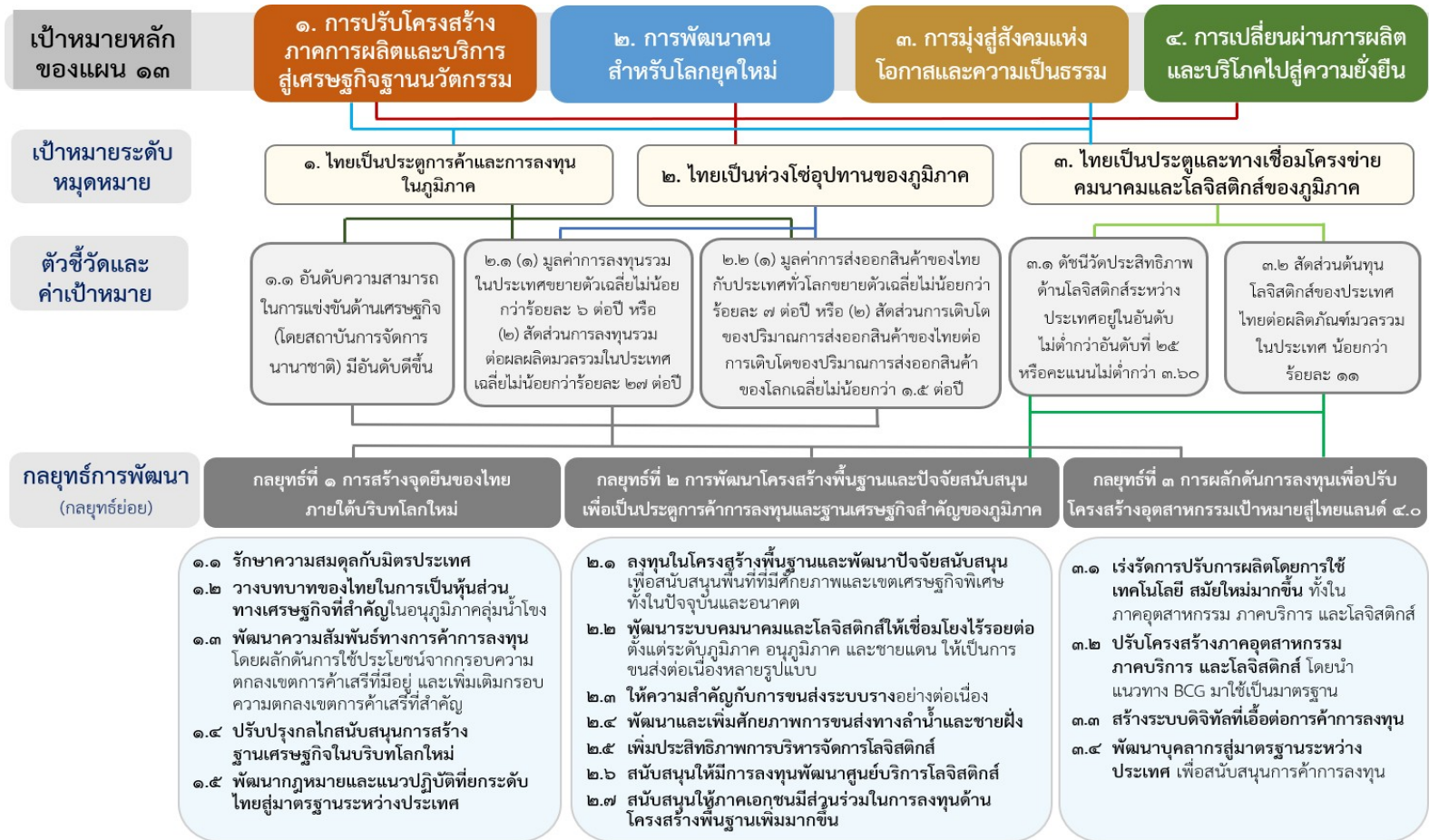

๒. กลยุทธ์การพัฒนา

กลยุทธ์ที่ ๑ การสร้างจุดยืนของไทยภายใต้บริบทโลกใหม่

กลยุทธ์ย่อยที่ ๑.๑ รักษาความสมดุลกับมิตรประเทศ โดยกำหนดนโยบายที่ตรงกับความ ต้องการของประเทศอย่างชัดเจน และประสานความร่วมมือกับมิตรประเทศเพื่อการดำเนินงานอย่าง เท่าเทียม

กลยุทธ์ย่อยที่ ๑.๒ วางบทบาทของไทยในการเป็นหุ้นส่วนทางเศรษฐกิจที่สำคัญ ในอนุภูมิภาคลุ่มน้ำโขง โดยเข้าสู่มิติของความร่วมมือและช่วยเหลือกันอย่างใกล้ชิดแทนการแข่งขัน สร้างความสมดุลและพัฒนาภูมิภาคร่วมกันผ่านคณะกรรมการระดับชาติเพื่อบูรณาการแนวทางการ สร้างความสัมพันธ์ระหว่างประเทศ ในทุกระดับ

กลยุทธ์ย่อยที่ ๑.๓ พัฒนาคือความสัมพันธ์ทางการค้าและการลงทุน โดยผลักดันการใช้ ประโยชน์ จากกรอบความตกลงเขตการค้าเสรีที่มีอยู่ และเพิ่มเติมกรอบความตกลงเขตการค้าเสรี ที่สำคัญ รวมทั้งการเจรจาความตกลงเรื่องต่าง ๆ ที่จะสนับสนุนการค้าและการลงทุน อาทิ การขนส่ง การตรวจคนเข้าเมือง การบริหาร จัดการบริเวณด่านชายแดน รวมถึงจัดตั้งและผลักดันความร่วมมือ ระหว่างเขตพัฒนาพิเศษระหว่างไทย สปป.ลาว และจีน เพื่อสร้างประโยชน์ทางเศรษฐกิจและสังคม จากการเชื่อมโยงระบบโลจิสติกส์ที่จุดเชื่อมต่อบริเวณจังหวัดหนองคาย และจังหวัดเชียงราย

กลยุทธ์ย่อยที่ ๑.๔ ปรับปรุงกลไกสนับสนุนการสร้างฐานเศรษฐกิจในบริบทโลกใหม่ จัดให้ มีกลไกหรือคณะกรรมการระดับชาติ เพื่อบูรณาการแนวทางการปรับเปลี่ยนและปรับปรุงการส่งเสริม การลงทุนใหม่ รวมถึงการลงทุนในเศรษฐกิจสาขาใหม่ เพื่อรองรับการจัดห่วงโซ่การผลิตและการย้าย ฐานการผลิตทั่วเอเชียที่กำลังเกิดขึ้น ทั้งด้านสิทธิประโยชน์ ภาษี และไม่ใช่ภาษี และอื่น ๆ

กลยุทธ์ย่อยที่ ๑.๕ พัฒนากฎหมายและแนวปฏิบัติที่ยกระดับไทยสู่มาตรฐานระหว่าง ประเทศ โดยเร่งยกระดับมาตรฐานทางสังคม สิ่งแวดล้อม สุขอนามัย คุณภาพชีวิต การลด ความเหลื่อมล้ำ การเคลื่อนย้าย แรงงาน ความโปร่งใส การบริหารจัดการที่ดี และธรรมาภิบาลในภาค ธุรกิจให้อยู่ระดับนานาชาติ เพื่อป้องกันการกีดกันทางการค้าและกีดกันกับดักรายได้ปานกลาง

กลยุทธ์ที่ ๒ การพัฒนาโครงสร้างพื้นฐานและปัจจัยสนับสนุนเพื่อเป็นประตูการค้าการลงทุนและ ฐานเศรษฐกิจ สำคัญของภูมิภาค

กลยุทธ์ย่อยที่ ๒.๑ ลงทุนในโครงสร้างพื้นฐานและพัฒนาปัจจัยสนับสนุนเพื่อสนับสนุน พื้นที่ ที่มีศักยภาพและเขตเศรษฐกิจพิเศษทั้งในปัจจุบันและอนาคต อาทิ โครงสร้างพื้นฐานด้าน การคมนาคมขนส่ง บริการขนส่งและเครือข่ายโลจิสติกส์ตามเส้นทางสำคัญและการเชื่อมโยงสู่ประเทศ เพื่อนบ้าน สิ่งอำนวยความสะดวก ด้านการลงทุนและการค้าชายแดน ท่าเรือและสะพานเศรษฐกิจ ในพื้นที่ระเบียงเศรษฐกิจภาคใต้ เพื่อให้ไทยเป็นประตูการค้าที่สำคัญ รวมถึงการลงทุนพัฒนาโครงสร้าง พื้นฐาน เพื่อการพัฒนาและรองรับการท่องเที่ยวและบริการในกลุ่มจังหวัดที่มีศักยภาพ อาทิ การท่องเที่ยวอันดามันบริเวณจังหวัดภูเก็ต กระบี่ พังงา ตรัง สตูล ให้เชื่อมโยงกันเป็นแหล่งท่องเที่ยว ทางทะเล ๑ ใน ๕ ของโลก

กลยุทธ์ย่อยที่ ๒.๒ พัฒนาระบบคมนาคมและโลจิสติกส์ให้เชื่อมโยงไร้รอยต่อตั้งแต่ระดับภูมิภาค อนุภูมิภาค และชายแดน ให้เป็นการขนส่งต่อเนื่องหลายรูปแบบ โดยบูรณาการแผนพัฒนาโครงสร้างพื้นฐาน การขนส่งทั้งทางบก ทางน้ำ และทางอากาศ ที่ใช้ประโยชน์ทางภูมิศาสตร์และโครงสร้างพื้นฐาน จากเส้นทางเชื่อมต่อในภูมิภาค อนุภูมิภาค และชายแดน โดยเฉพาะในอนุภูมิภาค ลุ่มน้ำโขงกับจีนตอนใต้ และเชื่อมโยงกับเขตพัฒนาพิเศษภาคตะวันออกและเขตเศรษฐกิจพิเศษอื่นๆ ให้เป็นหนึ่งเดียวกันอย่างเป็นรูปธรรมที่สามารถ ผลักดันการเปลี่ยนแปลงภาคการผลิตและบริการไทยสู่ระดับนานาชาติ

กลยุทธ์ย่อยที่ ๒.๓ ให้ความสำคัญกับการขนส่งระบบรางอย่างต่อเนื่อง เพื่อให้เป็นโครงข่ายการขนส่งหลักของประเทศ เชื่อมต่อกับเครือข่ายโลจิสติกส์ในระดับภูมิภาคและอนุภูมิภาค เพื่อลดต้นทุนโลจิสติกส์ สนับสนุนจุดเชื่อมระหว่างไทย สปป.ลาว และจีน ที่จังหวัดหนองคายและเชียงราย รวมถึงสนับสนุนการเชื่อมต่อ กับพื้นที่เศรษฐกิจภายในประเทศ ทั้งภาคเหนือ ภาคตะวันออกเฉียงเหนือ ภาคกลาง ภาคตะวันออก และภาคใต้ ให้สามารถเข้าสู่จีนและกลุ่มประเทศในอนุภูมิภาคลุ่มน้ำโขงได้โดยสะดวก

กลยุทธ์ย่อยที่ ๒.๔ พัฒนาและเพิ่มศักยภาพการขนส่งทางลำน้ำและชายฝั่ง โดยให้ความสำคัญกับการเดินเรือในแม่น้ำสายสำคัญ อาทิ แม่น้ำเจ้าพระยา แม่น้ำน่าน แม่น้ำป่าสัก ให้มีความสะดวก ทันสมัย มีมาตรฐานความปลอดภัย โดยเฉพาะการเดินเรือในแม่น้ำเจ้าพระยาสู่ท่าเรือแหลมฉบัง ตลอดจนการพัฒนาท่าเรือ เศรษฐกิจ เพื่อสนับสนุนการขนส่งภายในประเทศและระหว่างประเทศให้มีประสิทธิภาพมากยิ่งขึ้น

กลยุทธ์ย่อยที่ ๒.๕ เพิ่มประสิทธิภาพการบริหารจัดการโลจิสติกส์ เพื่ออำนวยความสะดวกและลดอุปสรรคในการค้าการลงทุน รวมถึงสอดคล้องกับรูปแบบการค้าในอนาคต โดยการพัฒนาระบบบริหารจัดการด้านโครงสร้างพื้นฐาน อาทิ การนำเทคโนโลยีที่ทันสมัยมาใช้งานการพัฒนาระบบการให้บริการ การพัฒนาซอฟต์แวร์ การพัฒนาปรับปรุง หรือผ่อนคลายกฎระเบียบและแนวปฏิบัติที่เกี่ยวข้อง

กลยุทธ์ย่อยที่ ๒.๖ สนับสนุนให้มีการลงทุนพัฒนาศูนย์บริการโลจิสติกส์อาทิ ย่านกองเก็บตู้สินค้า จุดพักรถ ท่าเรือบก ศูนย์เปลี่ยนถ่ายสินค้า โดยให้ความสำคัญกับการบูรณาการแผนการลงทุนดังกล่าว ในเส้นทางยุทธศาสตร์ขนส่งสินค้าหลัก เพื่อให้สามารถเชื่อมต่อกับกลุ่มประเทศในอนุภูมิภาคลุ่มน้ำโขง จีน และ ภูมิภาคอาเซียน รวมทั้งให้ความสำคัญกับการกำหนดอัตราค่าบริการ เพื่อจูงใจให้เกิดการเปลี่ยนแปลงรูปแบบการขนส่งสู่ระบบราง

กลยุทธ์ย่อยที่ ๒.๗ สนับสนุนให้ภาคเอกชนมีส่วนร่วมในการลงทุนด้านโครงสร้างพื้นฐานเพิ่มมากขึ้น โดยการดำเนินการจะต้องมีความโปร่งใส ตรวจสอบได้ และมีการประเมินประสิทธิภาพและความสำเร็จที่ชัดเจน รวมถึงเปิดโอกาสให้ผู้ประกอบการด้านการค้า การลงทุน และภาคบริการขนส่ง มีบทบาทในการให้บริการมากขึ้น

กลยุทธ์ที่ ๓ การผลักดันการลงทุนเพื่อปรับโครงสร้างอุตสาหกรรมเป้าหมายสู่ไทยแลนด์ ๔.๐

กลยุทธ์ย่อยที่ ๓.๑ เร่งรัดการปรับการผลิตโดยการใช้เทคโนโลยีสมัยใหม่มากขึ้น ทั้งในภาคอุตสาหกรรม ภาคบริการและโลจิสติกส์ โดยเฉพาะการปรับสู่ระบบอัตโนมัติและเร่งใช้ประโยชน์จากความก้าวหน้าของเทคโนโลยี

กลยุทธ์ย่อยที่ ๓.๒ ปรับโครงสร้างภาคอุตสาหกรรม ภาคบริการ และโลจิสติกส์ โดยนำแนวทางการพัฒนาเศรษฐกิจชีวภาพ เศรษฐกิจหมุนเวียน เศรษฐกิจสีเขียวมาใช้เป็นมาตรฐาน อาทิ การสนับสนุนการใช้พลังงานสะอาด การนำปัจจัยการผลิตมาใช้แบบหมุนเวียน การลดปริมาณก๊าซคาร์บอนไดออกไซด์

กลยุทธ์ย่อยที่ ๓.๓ สร้างระบบดิจิทัลที่เอื้อต่อการค้าการลงทุน โดยพัฒนาแพลตฟอร์มการค้าแห่งชาติ เพื่อส่งเสริมการค้าในรูปแบบธุรกิจกับธุรกิจด้วยกัน พัฒนาระบบการเงินของไทยสู่การให้บริการธุรกรรมทางการเงินดิจิทัล เพื่อเอื้อต่อการลงทุนและปรับปรุง แก๊ซ และพัฒนากฎหมายกฎระเบียบ ข้อบังคับที่เกี่ยวข้องกับการส่งเสริมการค้าที่เป็นธรรมและอำนวยความสะดวกการค้าการลงทุน รวมถึงเร่งพัฒนากฎหมายด้านธุรกรรมอิเล็กทรอนิกส์และการคุ้มครองข้อมูลส่วนบุคคลที่มีประสิทธิภาพ

กลยุทธ์ย่อยที่ ๓.๔ พัฒนาศูนย์การค้าสู่มาตรฐานระหว่างประเทศเพื่อสนับสนุนการค้าการลงทุน โดยปรับระบบการพัฒนาบุคลากรและหลักสูตรให้เป็นไปตามความต้องการของตลาดแรงงานและภาคธุรกิจ ที่ให้ภาคธุรกิจมีส่วนร่วมในการพัฒนาหลักสูตรและร่วมรับผิดชอบค่าใช้จ่ายในการพัฒนาบุคลากรและปรับวิธีการเรียนการสอนเข้าสู่ยุคดิจิทัล ที่เน้นการแสวงหาความรู้ด้วยตนเองและการนำความรู้ไปใช้ประโยชน์ในการหารายได้และสร้างธุรกิจ รวมถึงยกระดับมาตรฐานฝีมือแรงงานและระดับการเรียนการสอนในสถาบันการศึกษาต่างๆ ให้เทียบเท่ากับระดับนานาชาติหรือสถาบันชั้นนำของโลก เพื่อให้สามารถใช้ ในการประกอบอาชีพได้จริง

หมวดหมู่ที่ ๖ ไทยเป็นศูนย์กลางอุตสาหกรรมอิเล็กทรอนิกส์อัจฉริยะและอุตสาหกรรมดิจิทัลของอาเซียน

๑. เป้าหมายการพัฒนา

๑.๑ ความเชื่อมโยงของหมวดหมู่กับเป้าหมายหลักของแผนพัฒนาฯ ฉบับที่ ๑๓ และยุทธศาสตร์ชาติ

หมวดหมู่ที่ ๖ มุ่งตอบสนองต่อเป้าหมายหลักของแผนพัฒนาฯ ฉบับที่ ๑๓ จำนวน ๓ เป้าหมาย ได้แก่ เป้าหมายที่ ๑) การปรับโครงสร้างภาคการผลิตและบริการสู่เศรษฐกิจฐานนวัตกรรม โดยการพัฒนาต่อยอดฐานอุตสาหกรรมอิเล็กทรอนิกส์ของประเทศไทยในปัจจุบัน ให้เป็นอุตสาหกรรมอิเล็กทรอนิกส์อัจฉริยะ ที่มุ่งเน้นการผลิตชิ้นส่วนประกอบที่สำคัญในห่วงโซ่อุปทานอาเซียน เป็นที่ต้องการของตลาดในอนาคตและมีมูลค่าสูง รวมถึงการพัฒนาความสามารถในการแข่งขันของอุตสาหกรรมดิจิทัล เป้าหมายที่ ๒) การพัฒนาคนสำหรับโลกยุคใหม่ โดยการพัฒนากำลังคนที่มีทักษะที่สอดคล้องกับความต้องการของอุตสาหกรรมและบริการในอนาคต รวมถึงอุตสาหกรรมอิเล็กทรอนิกส์อัจฉริยะและอุตสาหกรรมและบริการดิจิทัลของประเทศ และ เป้าหมายที่ ๕) การเสริมสร้างความสามารถของประเทศในการรับมือกับการเปลี่ยนแปลงและความเสี่ยงภายใต้บริบทโลกใหม่ โดยการส่งเสริมการนำเทคโนโลยีดิจิทัลมาใช้ประโยชน์ในหลากหลายภาคส่วนและหลากหลายมิติ ซึ่งมีความสอดคล้องกับเป้าหมายตามยุทธศาสตร์ชาติด้านความมั่นคง ในมิติการพัฒนาคน เครื่องมือ เทคโนโลยี และระบบฐานข้อมูลขนาดใหญ่ที่มีความพร้อมสามารถรับมือภัยคุกคาม ควบคู่กับการป้องกันและแก้ไขปัญหาความมั่นคงและความปลอดภัยทางไซเบอร์ ยุทธศาสตร์ชาติด้านการสร้างความสามารถในการแข่งขัน ในมิติการพัฒนาอุตสาหกรรมและบริการแห่งอนาคตที่ให้ความสำคัญพัฒนาต่อยอดอุตสาหกรรมเป้าหมายของประเทศ ไปสู่อุตสาหกรรมอนาคตที่เติบโตเป็นเสาหลักของเศรษฐกิจไทยและการสร้างสภาพแวดล้อมที่เอื้ออำนวยต่อการพัฒนาของอุตสาหกรรมและบริการการพัฒนาโครงสร้างพื้นฐานด้านเทคโนโลยีที่มีคุณภาพ ครอบคลุม เพียงพอและเข้าถึงได้ทั้งในด้านพื้นที่และราคา และยุทธศาสตร์ชาติด้านการสร้างการเติบโตบนคุณภาพชีวิต ที่เป็นมิตรต่อสิ่งแวดล้อมในมิติการสร้างการเติบโตอย่างยั่งยืน บนสังคมที่เป็นมิตรต่อสภาพภูมิอากาศ โดยเป็นการใช้ประโยชน์จากความก้าวหน้าทางเทคโนโลยีในการประกอบธุรกิจและดำเนินชีวิต เพื่อลดการปล่อยก๊าซเรือนกระจกและสร้างสังคมคาร์บอนต่ำ

๑.๒ เป้าหมาย ตัวชี้วัด และค่าเป้าหมายของการพัฒนาระดับหมวดหมู่

เป้าหมายที่ ๑ เศรษฐกิจดิจิทัลภายในประเทศมีการขยายตัวเพิ่มขึ้น

ตัวชี้วัดที่ ๑.๑ สัดส่วนมูลค่าเพิ่มของอุตสาหกรรมเทคโนโลยีดิจิทัลต่อผลิตภัณฑ์มวลรวมในประเทศ เพิ่มขึ้นเป็น ร้อยละ ๓๐ ภายในปี ๒๕๗๐

ตัวชี้วัดที่ ๑.๒ มีกระดานข้อมูลดิจิทัลของภาครัฐที่สามารถติดตามจำนวนธุรกรรมงานบริการภาครัฐที่ปรับเปลี่ยนเป็นดิจิทัลได้ภายในปี ๒๕๖๖ และงานบริการภาคประชาชนของภาครัฐต้องปรับเปลี่ยนเป็นดิจิทัลทั้งหมดภายในปี ๒๕๗๐

ตัวชี้วัดที่ ๑.๓ มูลค่าของค่าใช้จ่ายทางการวิจัยและพัฒนาด้านนวัตกรรมเพิ่มขึ้นเป็นอย่างน้อย ร้อยละ ๕ ของปีฐาน ภายในปี ๒๕๗๐

ตัวชี้วัดที่ ๑.๔ มีบริการอินเทอร์เน็ตความเร็วสูงที่สามารถเข้าถึงและพร้อมใช้แก่ประชาชน โดยครอบคลุมพื้นที่ทุกหมู่บ้าน พื้นที่ชุมชน และสถานที่ท่องเที่ยว

เป้าหมายที่ ๒ การส่งออกของอุตสาหกรรมอิเล็กทรอนิกส์อัจฉริยะของประเทศเพิ่มขึ้น

ตัวชี้วัดที่ ๒.๑ สัดส่วนการส่งออกในอุตสาหกรรมอิเล็กทรอนิกส์อัจฉริยะของประเทศคิดเป็นร้อยละ ๖๐ ของมูลค่าการส่งออกอุตสาหกรรมไฟฟ้าและอิเล็กทรอนิกส์ทั้งหมดภายในปี ๒๕๗๐

ตัวชี้วัดที่ ๒.๒ มีบุคลากรที่มีทักษะด้าน “ผู้บูรณาการระบบอิเล็กทรอนิกส์อัจฉริยะ” เพื่อรองรับการขยายตัว ของอุตสาหกรรมอิเล็กทรอนิกส์อัจฉริยะ จำนวน ๔๐๐,๐๐๐ รายภายในปี ๒๕๗๐

เป้าหมายที่ ๓ อุตสาหกรรมดิจิทัลและอุตสาหกรรมอิเล็กทรอนิกส์อัจฉริยะของประเทศมีความเข้มแข็งขึ้น

ตัวชี้วัดที่ ๓.๑ จำนวนผู้ประกอบการด้านเทคโนโลยีขนาดใหญ่ของโลกลงทุนในประเทศไทยอย่างน้อย ๓ ราย ภายในปี ๒๕๗๐

ตัวชี้วัดที่ ๓.๒ จำนวนสตาร์ทอัพด้านเทคโนโลยีเพิ่มขึ้นไม่น้อยกว่า ๖,๐๐๐ แห่ง ในปี ๒๕๗๐ โดย ๑ ใน ๓ เป็นผู้ประกอบการที่ย้ายมาจากต่างประเทศ

ตัวชี้วัดที่ ๓.๓ มีแรงงานที่เป็นผู้เชี่ยวชาญทางดิจิทัล (ระดับ ๔) ไม่น้อยกว่าร้อยละ ๖ ของจำนวนประชากรไทย ภายในปี ๒๕๗๐

ตัวชี้วัดที่ ๓.๔ มีจุดเชื่อมต่อและแลกเปลี่ยนข้อมูลจราจรอินเทอร์เน็ตระหว่างประเทศที่ทำให้บริการดิจิทัล ของไทยสามารถแข่งขันได้ภายในปี ๒๕๗๐

แผนที่กลยุทธ์



๒. กลยุทธ์การพัฒนา

กลยุทธ์ที่ ๑ การขับเคลื่อนสังคมและเศรษฐกิจไทยด้วยดิจิทัล

กลยุทธ์ย่อยที่ ๑.๑ พัฒนาบริการและแพลตฟอร์มดิจิทัลเพื่อสนับสนุนการปรับระบบการบริหารจัดการภาครัฐ ให้เป็นรัฐบาลดิจิทัลเต็มรูปแบบ โดยสนับสนุนหน่วยงานภาครัฐมีการนำเทคโนโลยีและอุปกรณ์ดิจิทัลมาใช้สนับสนุนการปฏิบัติงานด้วยเทคโนโลยีดิจิทัลที่เหมาะสม อาทิ การใช้ระบบออนไลน์สำหรับกระบวนการเอกสาร การชำระเงินอิเล็กทรอนิกส์ การจัดเก็บข้อมูลของภาครัฐ ในคลาวด์การทำธุรกรรมทางอิเล็กทรอนิกส์ระหว่างประชาชนกับภาครัฐ รวมทั้งการบูรณาการและเชื่อมโยงข้อมูลระหว่างหน่วยงานภาครัฐ โดยสมบูรณ์

กลยุทธ์ย่อยที่ ๑.๒ ส่งเสริมและพัฒนาผู้ประกอบการในประเทศให้สามารถประยุกต์ใช้เทคโนโลยีและนวัตกรรมดิจิทัล รวมถึงนำอุปกรณ์อิเล็กทรอนิกส์อัจฉริยะมาใช้ในการผลิตสินค้าและบริการ เพื่อเพิ่มผลิตภาพและความสามารถในการทำกำไรให้แก่ผู้ประกอบการเพิ่มขึ้น โดยการจัดตั้งกองทุนส่งเสริมการประยุกต์ใช้ เทคโนโลยีและนวัตกรรมดิจิทัล เพื่อสร้างโอกาสให้ผู้ประกอบการในประเทศ โดยเฉพาะวิสาหกิจขนาดกลางและขนาดย่อมในการประยุกต์ใช้ประโยชน์จากอุปกรณ์อิเล็กทรอนิกส์อัจฉริยะและดิจิทัล โดยให้ความสำคัญกับการพัฒนาแพลตฟอร์มดิจิทัลเพื่อสนับสนุนตลาดสินค้าภาคการเกษตรและการส่งเสริมผู้ประกอบการธุรกิจการเกษตรให้สามารถประยุกต์ใช้เทคโนโลยีดิจิทัลและสนับสนุนอุตสาหกรรมเกษตรในประเทศได้อย่างครบวงจร และสามารถรับมือกับภัยพิบัติและฤดูกาลได้อีกทั้งสนับสนุนให้มีการขยายจากภาคการเกษตรไปสู่การผลิต อาทิ โรงงานอัจฉริยะ การแพทย์อัจฉริยะ รวมทั้งการทำธุรกรรมบริการต่าง ๆ ผ่านแพลตฟอร์มดิจิทัลของไทย อาทิ ตลาดการเกษตร การท่องเที่ยว การแพทย์และสุขภาพ การเงิน

กลยุทธ์ย่อยที่ ๑.๓ พัฒนาให้เกิดการนำเทคโนโลยีมาใช้ในการบริหารจัดการโครงสร้างพื้นฐาน และการให้บริการสาธารณะของภาครัฐเพิ่มขึ้น โดยส่งเสริมการสร้างแพลตฟอร์มดิจิทัลเพื่อรองรับการพัฒนาในมิติต่างๆ อาทิ การพัฒนาแพลตฟอร์มซื้อขายพลังงาน การพัฒนาตลาดคาร์บอน การพัฒนาเมืองอัจฉริยะ การให้บริการการแพทย์ทางไกล การจัดการศึกษาออนไลน์

กลยุทธ์ย่อยที่ ๑.๔ ส่งเสริมการใช้ประโยชน์จากความก้าวหน้าทางเทคโนโลยีดิจิทัลในการดำรงชีพ อาทิ การเรียนรู้บนแพลตฟอร์มดิจิทัล การใช้อุปกรณ์อิเล็กทรอนิกส์อัจฉริยะ การทำธุรกรรมทางอิเล็กทรอนิกส์ รวมทั้งการรู้เท่าทันถึงภัยที่มากับสื่อสมัยใหม่ และทักษะพื้นฐานที่จะไม่ตกเป็นเหยื่อของชาวลวง

กลยุทธ์ที่ ๒ การพัฒนาต่อยอดฐานอุตสาหกรรมไฟฟ้าและอิเล็กทรอนิกส์

กลยุทธ์ย่อยที่ ๒.๑ สนับสนุนให้ผู้ประกอบการในอุตสาหกรรมไฟฟ้าและอิเล็กทรอนิกส์ พัฒนาการผลิต จากรูปแบบการรับจ้างผลิตตามสูตรของลูกค้า ไปสู่การผลิตที่มีการพัฒนาสูตรผลิตภัณฑ์ เพื่อนำเสนอแก่ลูกค้าและให้มีการนำนวัตกรรมการผลิตสมัยใหม่มาปรับใช้เพื่อเร่งรัดการพัฒนาอุตสาหกรรมไปสู่อุตสาหกรรม ๔.๐ และอุตสาหกรรมอิเล็กทรอนิกส์สีเขียว ผ่านการใช้เครื่องมือทางการเงินและการคลัง และนโยบายสนับสนุนทางนวัตกรรมต่าง ๆ

กลยุทธ์ย่อยที่ ๒.๒ ส่งเสริมให้ผู้ประกอบการปรับรูปแบบการพัฒนาอุตสาหกรรมอิเล็กทรอนิกส์อัจฉริยะ ให้เป็นศูนย์กลางการผลิตอุปกรณ์และชิ้นส่วนอิเล็กทรอนิกส์อัจฉริยะ

ที่สำคัญของอาเซียน โดยมุ่งเน้นการผลิตชิ้นส่วนประกอบที่สำคัญในห่วงโซ่อุปทานอาเซียนเป็นที่ต้องการของตลาดในอนาคตและมีมูลค่าสูง เข้าสู่การเป็นอุตสาหกรรมอิเล็กทรอนิกส์ขั้นสูง อาทิ กลุ่มโมดูลการตรวจจับกลุ่มตัวกระตุ้นการทำงาน กลุ่มอิเล็กทรอนิกส์กำลัง กลุ่มโมดูลการคำนวณ พร้อมทั้งพิจารณาส่งเสริมให้ภาคอุตสาหกรรมให้ใช้วัสดุจากผู้ผลิตภายในประเทศ

กลยุทธ์ย่อยที่ ๒.๓ ส่งเสริมให้มีการพัฒนาและสร้างตราสินค้าของตนเอง รวมทั้งส่งออกผลิตภัณฑ์เครื่องใช้ไฟฟ้าและอุปกรณ์อิเล็กทรอนิกส์อัจฉริยะ โดยมุ่งเน้นการส่งออกไปยังตลาดต่างประเทศที่ไทยมีศักยภาพ อาทิ ประเทศในกลุ่มอาเซียน ยุโรป ทวีปอเมริกา

กลยุทธ์ย่อยที่ ๒.๔ ส่งเสริมให้เกิดการลงทุนวิจัยและพัฒนาเทคโนโลยีขั้นสูงในอุตสาหกรรมไฟฟ้าและอิเล็กทรอนิกส์อัจฉริยะ และพัฒนาสุดยอดผลิตภัณฑ์ อาทิ การพัฒนาระบบเซ็นเซอร์และระบบอิเล็กทรอนิกส์ในยานยนต์ไฟฟ้า การมุ่งใจให้มีผู้ประกอบการด้านชิ้นส่วนและผลิตภัณฑ์อิเล็กทรอนิกส์อัจฉริยะเพิ่มขึ้น

กลยุทธ์ย่อยที่ ๒.๕ พัฒนามาตรฐานและเงื่อนไขการเข้าถึงข้อมูลที่เกิดจากอุปกรณ์อิเล็กทรอนิกส์อัจฉริยะที่เป็นสากล รองรับการแลกเปลี่ยนและเชื่อมโยงข้อมูลภายในหน่วยงานภาครัฐและระหว่างหน่วยงานภาครัฐและเอกชนภายในประเทศและภูมิภาค เพื่อให้มีข้อมูลขนาดใหญ่ นำไปสู่การวิจัยและพัฒนาผลิตภัณฑ์และบริการที่เกี่ยวข้อง

กลยุทธ์ย่อยที่ ๒.๖ ดึงดูดและพัฒนาให้เกิดการลงทุนจากต่างประเทศ โดยบูรณาการความร่วมมือกับผู้ประกอบการไทยหรือกิจการร่วมค้าควบคู่กับการให้สิทธิประโยชน์ในการลงทุนที่สนับสนุนหรือผลักดันให้ผู้ร่วมค้าที่มีความเชี่ยวชาญเฉพาะด้านถ่ายทอดองค์ความรู้และความเชี่ยวชาญให้ผู้ประกอบการไทย โดยมุ่งเน้นอุตสาหกรรมต้นน้ำที่มีเทคโนโลยีการผลิตขั้นสูงและเป็นพื้นฐานของอุตสาหกรรมอิเล็กทรอนิกส์อัจฉริยะ กลยุทธ์ที่ ๓ อุตสาหกรรมดิจิทัลในประเทศที่สามารถแข่งขันได้

กลยุทธ์ย่อยที่ ๓.๑ ดึงดูดให้ผู้ประกอบการด้านเทคโนโลยีขนาดใหญ่ของโลกลงทุนในอุตสาหกรรมที่จะเอื้อให้เกิดประโยชน์ต่อผู้ประกอบการไทยตลอดห่วงโซ่อุปทาน อาทิ การลงทุนจัดตั้งศูนย์ข้อมูลคลาวด์ที่หลากหลาย เพื่อประชากรอาเซียน โดยดึงดูดให้บริษัทต่างชาติมาลงทุนโครงสร้างพื้นฐานด้านดิจิทัลในประเทศ เช่น ศูนย์ข้อมูล ระบบภาครัฐอิเล็กทรอนิกส์ คลาวด์ และแพลตฟอร์มข้ามชาติ เป็นต้น โดยกำหนดรูปแบบ การลงทุนและสิทธิประโยชน์ที่จะก่อให้เกิดมูลค่าเพิ่มทางเศรษฐกิจภายในประเทศ อาทิ การจับคู่ธุรกิจไทย การจ้างแรงงานไทย

กลยุทธ์ย่อยที่ ๓.๒ ส่งเสริมให้เกิดการพัฒนาโครงสร้างพื้นฐานทางดิจิทัลที่จะสนับสนุนให้ไทยสามารถใช้ประโยชน์จากความได้เปรียบทางภูมิศาสตร์เพื่อยกระดับให้บริการดิจิทัลของไทยสามารถแข่งขันได้ ภายในปี ๒๕๗๐ อาทิ การขยายอินเทอร์เน็ตแบนด์วิดธ์ระหว่างประเทศ การเชื่อมต่อโครงข่ายระหว่างประเทศ ที่ช่วยลดต้นทุนและระยะเวลาการสร้างศูนย์ข้อมูล การพัฒนาการให้บริการคลาวด์สาธารณะในประเทศ

กลยุทธ์ย่อยที่ ๓.๓ พัฒนาและยกระดับขีดความสามารถในการแข่งขันของผู้ผลิต ผู้พัฒนาผู้ออกแบบและสร้างระบบในอุตสาหกรรมและบริการดิจิทัลภายในประเทศ ให้เป็นผู้นำด้านบริการดิจิทัลโซลูชัน ที่เป็นมิตรต่อผู้ใช้ และตอบสนองต่อความต้องการใช้งานภายในประเทศหรืออาเซียน

โดยนำร่องจากสาขาเกษตร การแพทย์และสุขภาพ การท่องเที่ยว ศิลปวัฒนธรรม และการบริหารจัดการภาครัฐในระดับท้องถิ่น

กลยุทธ์ย่อยที่ ๓.๔ ส่งเสริมให้เกิดการพัฒนาซอฟต์แวร์พาณิชย์อิเล็กทรอนิกส์ และการสร้างดิจิทัล คอนเทนต์สร้างสรรค์ที่มีการนำศิลปวัฒนธรรม วิถีชีวิต แหล่งท่องเที่ยวไทย ฯลฯ ไปใช้ประโยชน์ในเชิงสร้างสรรค์ ซึ่งจะช่วยสร้างมูลค่าเพิ่มทางเศรษฐกิจในทุกมิติ อาทิ การพัฒนาพิพิธภัณฑ์เสมือนจริง การสร้างเวทีการแสดง ทางศิลปวัฒนธรรมเสมือนจริง คอนเสิร์ตเสมือนจริง หรือตัวละครภาพยนตร์เสมือนจริง

กลยุทธ์ย่อยที่ ๓.๕ ส่งเสริมให้เกิดการลงทุนในอุตสาหกรรมและบริการดิจิทัล รวมถึงการวิจัยและพัฒนาในประเทศ เพื่อให้สามารถตอบสนองความต้องการทั้งภายในประเทศและภูมิภาคอาเซียน โดยดึงดูดและพัฒนาผู้ประกอบการด้านเทคโนโลยีทุกขนาดตั้งแต่สตาร์ทอัพจนถึงบริษัทข้ามชาติ และสร้างระบบนิเวศ เพื่อเพิ่มโอกาสแก่ผู้ประกอบการด้านเทคโนโลยีของไทยดึงดูดและพัฒนาผู้มีความสามารถ เพื่อให้เกิดการพัฒนากำลังคนและอุตสาหกรรมไทยอย่างก้าวกระโดด โดยกำหนดรูปแบบการให้สิทธิประโยชน์ที่เหมาะสม อาทิ มาตรการทางภาษี เพื่อให้เกิดการลงทุนในกิจการของสตาร์ทอัพด้านดิจิทัลเพิ่มขึ้น

กลยุทธ์ที่ ๔ การพัฒนาระบบนิเวศเพื่อสนับสนุนการพัฒนาอุตสาหกรรมอิเล็กทรอนิกส์อัจฉริยะ อุตสาหกรรม และบริการดิจิทัล

กลยุทธ์ย่อยที่ ๔.๑ พัฒนาโครงสร้างพื้นฐานด้านเทคโนโลยี ที่มีคุณภาพ ครอบคลุมเพียงพอและเข้าถึงได้ ทั้งในด้านพื้นที่และราคา เพื่อให้ประชาชนมีความคุ้มครองทางสังคมที่เพียงพอเหมาะสม สามารถเข้าถึงการศึกษา สาธารณสุข บริการภาครัฐ และโอกาสทางเศรษฐกิจและสังคมอื่นๆ รวมทั้งรองรับกับปริมาณความต้องการใช้งาน ทางดิจิทัล ในอนาคต ทั้งในเชิงคุณภาพและเชิงปริมาณ

กลยุทธ์ย่อยที่ ๔.๒ พัฒนากำลังคนเพื่อรองรับกับการปรับตัวทางเทคโนโลยีในอนาคตของผู้ประกอบการในอุตสาหกรรมและบริการต่างๆ รวมถึงอุตสาหกรรมอิเล็กทรอนิกส์อัจฉริยะ และอุตสาหกรรมและบริการดิจิทัลของประเทศ โดยเร่งผลิตกำลังคนให้มีทักษะสอดคล้องกับความต้องการของอุตสาหกรรมและบริการฯ ในอนาคต ปรับปรุงหลักสูตรการศึกษาผ่านการส่งเสริมให้เกิดความร่วมมือระหว่างภาครัฐ เอกชนและมหาวิทยาลัย ทั้งในประเทศและต่างประเทศ เร่งยกระดับทักษะแรงงานที่มีอยู่พัฒนามาตรฐานวิชาชีพของแรงงาน ในอุตสาหกรรมที่ใช้เทคโนโลยีและดึงดูดบุคลากรจากต่างชาติในสาขาที่ขาดแคลน อาทิ ผู้พัฒนาซอฟต์แวร์และผู้เชี่ยวชาญด้านเทคโนโลยีที่สร้างความปลอดภัย

กลยุทธ์ย่อยที่ ๔.๓ ผลักดันและแก้ไขกฎหมายที่เกี่ยวข้องเพื่อส่งเสริมการพัฒนาเศรษฐกิจดิจิทัล เช่น กฎหมายคุ้มครองผู้บริโภค การบังคับใช้กฎหมายลิขสิทธิ์อย่างจริงจัง และการกำจัดขยะอิเล็กทรอนิกส์ เป็นต้น รวมทั้งเร่งพัฒนาและปรับปรุงกฎระเบียบต่าง ๆ ของภาครัฐที่ยังคงเป็นอุปสรรคต่อการลงทุน การดึงดูดแรงงาน ทักษะสูง การประยุกต์ใช้เทคโนโลยีและนวัตกรรมดิจิทัล รวมถึงการเติบโตของอุตสาหกรรมและบริการดิจิทัล อาทิ ผลักดันให้มีเงื่อนไขการถ่ายเทเทคโนโลยีไว้ในการจัดซื้อจัดจ้างในโครงการขนาดใหญ่ของภาครัฐ เพื่อให้ สามารถพัฒนาอุปกรณ์ส่วนประกอบของโครงสร้างพื้นฐานภายในประเทศได้ พร้อมทั้งส่งเสริม ให้มีการดำเนินการ ในรูปแบบแซนด์บ็อกซ์ เพื่อนำไปสู่การแก้ไขปัญหากฎหมาย และระเบียบการจัดตั้งระบบที่ใช้ในการตรวจสอบ และกำกับดูแล

การให้บริการด้านดิจิทัล โดยเฉพาะในส่วนของธุรกรรมที่เกิดขึ้นบนแพลตฟอร์มต่างประเทศ เพื่อสามารถนำมาใช้ประโยชน์ในการจัดเก็บภาษี

กลยุทธ์ย่อยที่ ๔.๔ ส่งเสริมให้มีการใช้เครื่องมือทางนโยบายทางการเงินและการคลังที่เหมาะสมและสอดคล้องกับบริบทของแต่ละอุตสาหกรรม เพื่อสนับสนุนให้เกิดการลงทุนวิจัยและพัฒนานวัตกรรม และสร้างความสามารถในการแข่งขันของอุตสาหกรรมอิเล็กทรอนิกส์อัจฉริยะ อุตสาหกรรมและบริการดิจิทัล ของประเทศ อาทิ ลดการจัดเก็บภาษีการนำเข้าเทคโนโลยี ในอุตสาหกรรมดิจิทัล การตรวจสอบ ติดตาม และคุ้มครองผู้บริโภคในอุตสาหกรรมดิจิทัล

กลยุทธ์ย่อยที่ ๔.๕ ผลักดันให้มีการพัฒนาระบบป้องกันความเสี่ยงด้านไซเบอร์ ของประเทศที่สอดคล้องกับหลักสากล พร้อมทั้งขับเคลื่อนด้านนโยบายความเป็นเจ้าของอिปไตยทางข้อมูลจากเทคโนโลยี และแพลตฟอร์มที่ทำธุรกิจจากคนไทย โดยกำหนดหลักเกณฑ์และเงื่อนไขการรักษาอิปไตยทางข้อมูล

หมายความว่า ๗ ไทยมีวิสาหกิจขนาดกลางและขนาดย่อมที่เข้มแข็ง มีศักยภาพสูง และสามารถแข่งขันได้

๑. เป้าหมายการพัฒนา

๑.๑ ความเชื่อมโยงของหมุดหมายกับเป้าหมายหลักของแผนพัฒนาฯ ฉบับที่ ๑๓ และยุทธศาสตร์ชาติ

การส่งเสริมและพัฒนาวิสาหกิจขนาดกลางและขนาดย่อมไทยให้เข้มแข็ง มีศักยภาพสูง และสามารถแข่งขันได้ เป็นแนวทางการพัฒนาที่สอดคล้องกับยุทธศาสตร์ชาติ โดยเฉพาะในยุทธศาสตร์ชาติด้านการสร้างความสามารถในการแข่งขันใน ๒ เป้าหมาย ได้แก่ ประเทศไทยเป็นประเทศที่พัฒนาแล้ว เศรษฐกิจเติบโตอย่างมีเสถียรภาพและยั่งยืน และประเทศไทยมีขีดความสามารถในการแข่งขันสูงขึ้นในประเด็นการพัฒนาเศรษฐกิจบนพื้นฐานผู้ประกอบการยุคใหม่ ผ่านการสร้างผู้ประกอบการอัจฉริยะยุคใหม่ที่มีทักษะและจิตวิญญาณของการเป็นผู้ประกอบการที่มีความสามารถในการแข่งขัน และมีอัตลักษณ์ชัดเจน สามารถปรับตัวและประยุกต์ใช้เครื่องมือและใช้ประโยชน์จากเทคโนโลยีดิจิทัล และนวัตกรรมในการประกอบธุรกิจ และได้รับการส่งเสริมให้เข้าถึงแหล่งเงินทุนและแหล่งเงินทุนทางเลือกด้วยการใช้ประโยชน์จากข้อมูลทั้งด้านการเงินและที่มิใช่การเงิน รวมทั้งสามารถเข้าถึงตลาดทั้งในและต่างประเทศทั้งทางออนไลน์และออฟไลน์ที่เหมาะสมตามศักยภาพของผู้ประกอบการ โดยมีโอกาสเข้าถึงข้อมูลและได้รับการอำนวยความสะดวกและสนับสนุนให้สามารถเข้าถึงข้อมูลระบบคลังข้อมูลและความรู้กลางของภาครัฐอย่างเท่าเทียมและทั่วถึง พร้อมทั้งยังสอดคล้องตามยุทธศาสตร์ชาติด้านการพัฒนาและเสริมสร้างศักยภาพทรัพยากรมนุษย์ ในเป้าหมายสังคมไทยมีสภาพแวดล้อมที่เอื้อและสนับสนุนต่อการพัฒนาคนตลอดช่วงชีวิต ในประเด็นการกระตุ้นให้ภาคธุรกิจมีการบริหารจัดการอย่างมีธรรมาภิบาล โดยคำนึงถึงต้นทุนทางสังคมและกระตุ้นให้เกิดการประกอบธุรกิจเพื่อสังคม รวมทั้งยุทธศาสตร์ชาติด้านการสร้างโอกาสและความเสมอภาคทางสังคม ใน ๒ เป้าหมาย ได้แก่ การกระจายศูนย์กลางความเจริญทางเศรษฐกิจ และสังคม เพิ่มโอกาสให้ทุกภาคส่วนเข้ามาเป็นกำลังของการพัฒนาประเทศในทุกระดับและการเพิ่มขีดความสามารถของชุมชนท้องถิ่นในการพัฒนาการพึ่งตนเองและการจัดการตนเองเพื่อสร้างสังคมคุณภาพ ในประเด็นการปรับโครงสร้างเศรษฐกิจฐานราก เพื่อยกระดับเกษตรกรสู่การเป็นผู้ประกอบการธุรกิจขนาดกลางและขนาดย่อมในภาคการเกษตรอีกด้วย

นอกจากนี้ แนวทางการพัฒนาตามหมุดหมายที่ ๗ ไทยมีวิสาหกิจขนาดกลางและขนาดย่อมที่เข้มแข็ง มีศักยภาพสูงและสามารถแข่งขันได้ ยังสอดคล้องกับเป้าหมายหลักของแผนพัฒนาฯ ฉบับที่ ๑๓ ในเป้าหมายที่ ๑) การปรับโครงสร้างภาคการผลิตและบริการสู่เศรษฐกิจฐานนวัตกรรม ในประเด็นภาคการผลิตและบริการสำคัญได้รับการยกระดับให้มีขีดความสามารถในการแข่งขันที่สูงขึ้น เศรษฐกิจท้องถิ่นและผู้ประกอบการรายย่อย สามารถเชื่อมโยงกับห่วงโซ่มูลค่า และไทยมีระบบนิเวศที่สนับสนุนการค้าการลงทุนและการพัฒนานวัตกรรม ผ่านการสร้างและพัฒนาผู้ประกอบการวิสาหกิจขนาดกลางและขนาดย่อมในแต่ละภาคธุรกิจของประเทศให้สามารถแข่งขันได้ อีกทั้งเชื่อมโยงผู้ประกอบการวิสาหกิจขนาดกลางและขนาดย่อมกับห่วงโซ่มูลค่าโลก โดยมี ระบบนิเวศในการประกอบธุรกิจที่เหมาะสมสำหรับผู้ประกอบการในแต่ละประเภทและสาขาธุรกิจ เป้าหมายที่ ๒) การพัฒนาคนสำหรับโลกยุคใหม่ ในประเด็นพัฒนาให้คนไทยมีทักษะและคุณลักษณะที่เหมาะสมกับโลกยุคใหม่ ทั้งทักษะในด้านความรู้ ทักษะทางพฤติกรรม และคุณลักษณะตามบรรทัดฐานที่ดีของสังคม

และเป้าหมายที่ ๓) การมุ่งสู่สังคมแห่งโอกาสและความเป็นธรรม ในประเด็นการลดความเหลื่อมล้ำ ทั้งเชิงรายได้ ความมั่งคั่ง และโอกาสในการแข่งขันของภาคธุรกิจผ่านการส่งเสริมการแข่งขันที่เป็นธรรม และเปิดกว้างสำหรับผู้ประกอบการวิสาหกิจขนาดกลางและขนาดย่อม ให้สามารถแข่งขันได้อย่างยั่งยืน

๑.๒ เป้าหมาย ตัวชี้วัด และค่าเป้าหมายของการพัฒนาระดับมหุดมหาย

เป้าหมายที่ ๑ วิสาหกิจขนาดกลางและขนาดย่อมมีสภาพแวดล้อมที่เอื้ออำนวยต่อการเติบโตและแข่งขันได้

ตัวชี้วัดที่ ๑.๑ สัดส่วนวิสาหกิจขนาดกลางและขนาดย่อมที่ขึ้นทะเบียนกับสำนักงานประกันสังคม (มาตรา ๓๓) ต่อวิสาหกิจขนาดกลางและขนาดย่อมรวม เพิ่มขึ้นเป็นร้อยละ ๒๐ สัดส่วนวิสาหกิจขนาดกลางและขนาดย่อม ที่จดทะเบียนนิติบุคคลต่อวิสาหกิจขนาดกลางและขนาดย่อมรวม เพิ่มขึ้นเป็น ร้อยละ ๔๐ สัดส่วนวิสาหกิจขนาดกลางและขนาดย่อม ที่จดทะเบียนภาษีมูลค่าเพิ่มต่อวิสาหกิจขนาด กลางและขนาดย่อมรวม เพิ่มขึ้นเป็น ร้อยละ ๕ ในปี ๒๕๗๐ รวมทั้งสัดส่วนวิสาหกิจขนาดกลาง และขนาดย่อมที่จดทะเบียนพาณิชย์ต่อวิสาหกิจขนาดกลางและขนาดย่อมรวม เพิ่มขึ้นเป็น ร้อยละ ๒๐ ในปี ๒๕๗๐

ตัวชี้วัดที่ ๑.๒ มูลค่าการระดมทุนผ่านตลาดทุน ขยายตัวเฉลี่ยไม่ต่ำกว่าร้อยละ ๑๒ ต่อปี และสัดส่วนการเข้าถึง สินเชื่อของวิสาหกิจขนาดกลางและขนาดย่อมต่อสินเชื่อรวม เพิ่มขึ้น เป็นไม่น้อยกว่าร้อยละ ๖๐ ภายในปี ๒๕๗๐

ตัวชี้วัดที่ ๑.๓ อันดับความสามารถในการแข่งขันด้านกฎระเบียบทางการค้า ไม่เกินอันดับที่ ๔๐ ในปี ๒๕๗๐ มีการออกกฎหมายลำดับรองภายใต้พระราชบัญญัติการแข่งขันทางการค้า พ.ศ. ๒๕๖๐ จำนวนเฉลี่ยไม่น้อยกว่า ๒ ฉบับต่อปี และมีสัดส่วนของจำนวนเรื่องร้องเรียนที่พิจารณาแล้วเสร็จ ต่อจำนวนเรื่องร้องเรียนรวม เพิ่มขึ้นเป็นร้อยละ ๘๐ - ๙๐ ต่อปี

ตัวชี้วัดที่ ๑.๔ ระบบฐานข้อมูลวิสาหกิจขนาดกลางและขนาดย่อมที่รัฐบาลและผู้ประกอบการวิสาหกิจขนาดกลางและขนาดย่อม ใช้ได้เป็นปัจจุบันและทั่วถึง เป้าหมายที่ ๒ วิสาหกิจขนาดกลางและขนาดย่อม มีศักยภาพสูงในการดำเนินธุรกิจ สามารถยกระดับและปรับตัวเข้าสู่การแข่งขันใหม่

ตัวชี้วัดที่ ๒.๑ สัดส่วนผลิตภัณฑ์มวลรวมในประเทศของวิสาหกิจขนาดกลางและขนาดย่อม ต่อผลิตภัณฑ์มวลรวม ภายในประเทศเพิ่มขึ้นเป็น ร้อยละ ๔๐ และสัดส่วนมูลค่า การส่งออกของวิสาหกิจขนาดกลาง และขนาดย่อม ต่อการส่งออกทั้งประเทศ เพิ่มขึ้น เป็น ร้อยละ ๒๐ ในปี ๒๕๗๐

ตัวชี้วัดที่ ๒.๒ สัดส่วนมูลค่าพาณิชย์อิเล็กทรอนิกส์ของวิสาหกิจขนาดกลางและขนาดย่อม ต่อมูลค่าพาณิชย์ อิเล็กทรอนิกส์ของประเทศ เพิ่มขึ้นไม่น้อยกว่าร้อยละ ๑๐ จากปีฐาน (ปี ๒๕๖๕)

ตัวชี้วัดที่ ๒.๓ วิสาหกิจขนาดกลางและขนาดย่อมที่ เป็นผู้ส่งออกรายใหม่ เพิ่มขึ้นไม่น้อยกว่า ๒,๐๐๐ รายต่อปี

ตัวชี้วัดที่ ๒.๔ ส่วนแบ่งตลาดภายในประเทศของวิสาหกิจขนาดกลางและขนาดย่อม เพิ่มขึ้นเป็น ร้อยละ ๒๕ ในปี ๒๕๗๐

ตัวชี้วัดที่ ๒.๕ มูลค่าการจัดซื้อจัดจ้างวิสาหกิจขนาดกลางและขนาดย่อม ของภาครัฐ ขยายตัวเฉลี่ย ไม่ต่ำกว่า ร้อยละ ๕ ต่อปี

ตัวชี้วัดที่ ๒.๖ มูลค่าการจัดเก็บภาษีมูลค่าเพิ่มจากวิสาหกิจขนาดกลางและขนาดย่อมขยายตัวเฉลี่ย ไม่ต่ำกว่า ร้อยละ ๑๐ ต่อปี

เป้าหมายที่ ๓ วิสาหกิจขนาดกลางและขนาดย่อมสามารถเข้าถึงและได้รับการส่งเสริมอย่างมี ประสิทธิภาพ จากภาครัฐ

ตัวชี้วัดที่ ๓.๑ จำนวนสตาร์ทอัพ ซีรีส์ซีขึ้นไป เพิ่มขึ้นเป็น ๒๐ ราย ในปี ๒๕๗๐

ตัวชี้วัดที่ ๓.๒ จำนวนการจดทะเบียนวิสาหกิจเพื่อสังคม เพิ่มขึ้นไม่น้อยกว่าร้อยละ ๒๕ ต่อปี

แผนที่กลยุทธ์

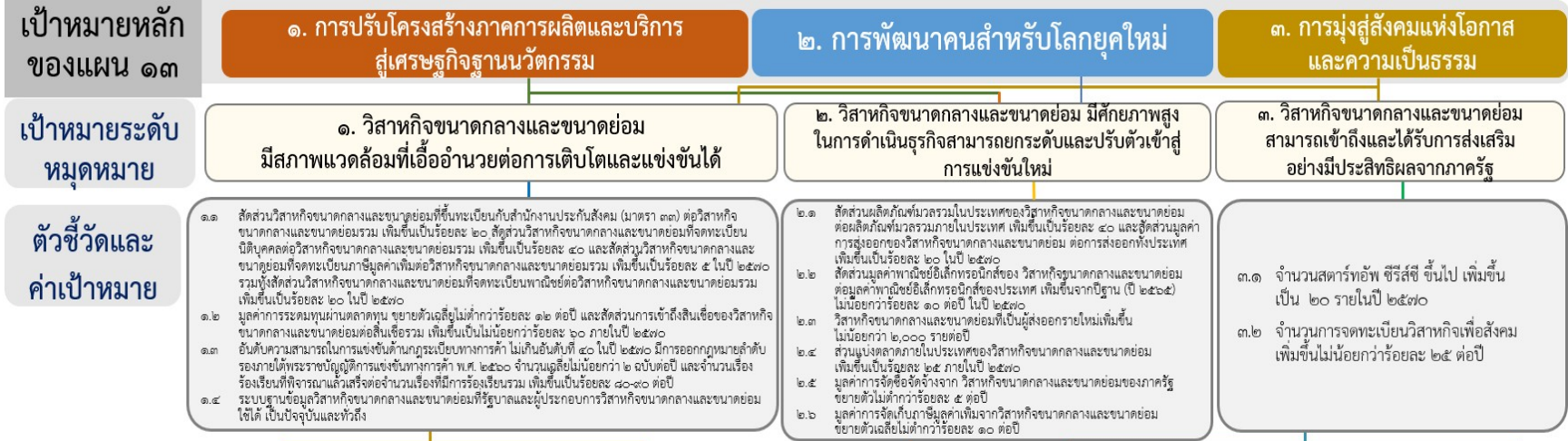

๒. กลยุทธ์การพัฒนา

กลยุทธ์ที่ ๑ การพัฒนาระบบนิเวศให้เอื้ออำนวยต่อการทำธุรกิจและการยกระดับความสามารถในการแข่งขัน ของวิสาหกิจขนาดกลางและขนาดย่อม

กลยุทธ์ย่อย ๑.๑ เร่งปรับปรุงกฎระเบียบที่เป็นอุปสรรคต่อการดำเนินธุรกิจ และสร้างให้เกิดการแข่งขันที่เป็นธรรมระหว่างวิสาหกิจขนาดกลางและขนาดย่อมและรายใหญ่ โดยพัฒนาเครื่องมือตรวจจับพฤติกรรมจกัดการแข่งขัน เพื่อนำไปใช้กำหนดมาตรการแก้ไข ควบคุมการมีอำนาจเหนือตลาดและกำหนดแนวปฏิบัติทางธุรกิจที่เหมาะสมและเป็นธรรมในการแข่งขันระหว่างผู้ประกอบการ พร้อมทั้งการบังคับใช้ที่เข้มแข็ง ตลอดจนทบทวนกฎหมายและกฎระเบียบที่ไม่จำเป็น

กลยุทธ์ย่อย ๑.๒ เพิ่มความสะดวกในทุกขั้นตอนการประกอบธุรกิจของวิสาหกิจขนาดกลางและขนาดย่อม โดยลดขั้นตอนและระยะเวลาในการจดทะเบียนจัดตั้งธุรกิจ และการพิจารณาอนุมัติ อนุญาตพัฒนาแพลตฟอร์มการให้บริการภาครัฐในทุกกระบวนการผ่านช่องทางออนไลน์ เพิ่มประสิทธิภาพศูนย์ให้ความช่วยเหลือผู้ประกอบการในการเริ่มต้นและการดำเนินธุรกิจ ตลอดจนจัดทำและเผยแพร่คู่มือการประกอบธุรกิจรายสาขา ที่ผู้ประกอบการเข้าถึงได้

กลยุทธ์ย่อย ๑.๓ พัฒนาโครงสร้างพื้นฐานด้านดิจิทัลและระบบมาตรฐานให้วิสาหกิจขนาดกลางและขนาดย่อม สามารถเข้าถึงได้ด้วยต้นทุนต่ำ โดยสนับสนุนค่าใช้จ่ายบางส่วนสำหรับการใช้เทคโนโลยีและซอฟต์แวร์พื้นฐานเพื่อเพิ่มประสิทธิภาพการทำธุรกิจและการพัฒนามาตรฐาน โดยเฉพาะการวิเคราะห์ ทดสอบ รับรอง เพื่อลดภาระต้นทุนในการพัฒนาสินค้าและบริการ การตรวจสอบและรับรองมาตรฐานระดับประเทศและระดับสากล รวมถึงขยายผลการให้บริการของศูนย์บ่มเพาะที่มีความเชี่ยวชาญในธุรกิจเฉพาะสำหรับการพัฒนาและยกระดับสินค้าและบริการ ของของวิสาหกิจขนาดกลางและขนาดย่อมให้มีคุณภาพ มีนวัตกรรม และแข่งขันได้ในตลาดสากล

กลยุทธ์ที่ ๒ การพัฒนาแพลตฟอร์มเชื่อมโยงฐานข้อมูลวิสาหกิจขนาดกลางและขนาดย่อม และส่งเสริมให้ วิสาหกิจขนาดกลางและขนาดย่อมเข้าสู่ระบบ

กลยุทธ์ย่อย ๒.๑ จัดให้มีระบบไอทีเดียวของวิสาหกิจขนาดกลางและขนาดย่อม และส่งเสริมให้วิสาหกิจขนาดกลางและขนาดย่อม ใช้ในการทำธุรกรรมผ่านระบบดิจิทัล ลดขั้นตอนและปริมาณเอกสารที่ผู้ประกอบการต้องใช้ในการติดต่อธุรกรรมกับภาครัฐ

กลยุทธ์ย่อย ๒.๒ พัฒนาพอร์ทัลกลางเชื่อมโยงข้อมูลของวิสาหกิจขนาดกลางและขนาดย่อมเข้ากับระบบการให้บริการภาครัฐ สนับสนุนให้มีการแบ่งปันข้อมูลระหว่างหน่วยงาน และเปิดโอกาสให้ผู้ที่เกี่ยวข้อง สามารถเข้าถึงข้อมูลขนาดใหญ่ที่เกิดขึ้นได้อย่างเป็นปัจจุบัน โดยให้สิทธิประโยชน์และบริการที่เป็นประโยชน์กับธุรกิจ เพื่อจูงใจให้วิสาหกิจขนาดกลางและขนาดย่อมเข้าสู่ระบบฐานข้อมูล พร้อมทั้งพัฒนากระบวนการขอรับการยินยอมจากผู้ประกอบการในการส่งต่อข้อมูลระหว่างหน่วยงานสำหรับการจัดทำนโยบาย และมาตรการส่งเสริมแบบมุ่งเป้า

กลยุทธ์ย่อย ๒.๓ พัฒนาระบบคลังข้อมูลและความรู้สำหรับให้บริการวิสาหกิจขนาดกลางและขนาดย่อม ให้เป็นระบบออนไลน์และระบบบริการอิเล็กทรอนิกส์ครบวงจร โดยสร้างแพลตฟอร์มการให้บริการผ่านช่องทางดิจิทัลที่วิสาหกิจขนาดกลางและขนาดย่อม สามารถเข้าถึงฐานข้อมูลความรู้ ใช้ประโยชน์วิเคราะห์ตลาดและพัฒนาหรือปรับปรุงประสิทธิภาพสินค้า บริการ และกระบวนการผลิตได้ด้วยตนเอง

กลยุทธ์ที่ ๓ จัดให้มีกลไกทางการเงินที่เหมาะสมกับลักษณะเฉพาะของวิสาหกิจขนาดกลางและขนาดย่อม เพื่อให้วิสาหกิจขนาดกลางและขนาดย่อมทุกกลุ่มสามารถเข้าถึงแหล่งทุนได้อย่างทั่วถึง

กลยุทธ์ย่อย ๓.๑ ส่งเสริมให้สถาบันการเงินหรือธนาคาร และผู้ให้บริการที่ไม่ใช่สถาบันการเงิน ใช้ข้อมูลธุรกิจและร่องรอยดิจิทัลในการพิจารณาปล่อยสินเชื่อให้กับวิสาหกิจขนาดกลางและขนาดย่อม โดยใช้ข้อมูลธุรกรรมหรือข้อมูลสำคัญทางการค้าของธุรกิจในรูปแบบดิจิทัล ในการยืนยันสถานภาพการดำเนินธุรกิจ และเป็นหลักประกันที่เหมาะสม โดยไม่ต้องใช้หลักทรัพย์ค้ำประกันรูปแบบปกติ

กลยุทธ์ย่อย ๓.๒ กำหนดบทบาทสถาบันการเงินเฉพาะกิจ ให้มีมาตรการสินเชื่อและการค้ำประกันสินเชื่อที่ชัดเจนสำหรับแต่ละเซกเมนต์ของวิสาหกิจ ขนาดกลางและขนาดย่อม โดยเฉพาะสำหรับวิสาหกิจรายเล็กและวิสาหกิจรายย่อย รวมทั้งกำหนดแนวทางและหลักเกณฑ์ในการจัดทำมาตรการสินเชื่อพิเศษที่แตกต่างจากสถาบันการเงินทั่วไป เพื่อมุ่งให้ผู้ประกอบการวิสาหกิจรายเล็กและรายย่อยสามารถเข้าถึงได้

กลยุทธ์ย่อย ๓.๓ ส่งเสริมให้วิสาหกิจขนาดกลางและขนาดย่อม ระดมทุนผ่านตลาดทุนหรือแหล่งทุนทางเลือกที่หลากหลาย สอดรับกับโมเดลธุรกิจของวิสาหกิจขนาดกลางและขนาดย่อม นอกเหนือจากการให้สินเชื่อผ่านสถาบันการเงินทั่วไป อาทิ การระดมทุนผ่านตลาด เอ็ม เอ ไอ การระดมทุนจากบุคคลทั่วไป สินเชื่อแบบบุคคลถึงบุคคล ธุรกิจเงินร่วมลงทุน รวมทั้งเปิดโอกาสให้วิสาหกิจขนาดกลางและขนาดย่อมหรือสตาร์ทอัพ ในสาขาด้านการเงินมีโอกาสในการขยายและต่อยอดธุรกิจในการเป็นแหล่งเงินทุนทางเลือกที่เหมาะสมสอดคล้องกับศักยภาพ และครอบคลุมรูปแบบของธุรกิจสำหรับผู้ประกอบการวิสาหกิจขนาดกลางและขนาดย่อมด้วยกัน

กลยุทธ์ที่ ๔ การส่งเสริมการพัฒนา วิสาหกิจขนาดกลางและขนาดย่อม ให้เป็นผู้ประกอบการในยุคดิจิทัล

กลยุทธ์ย่อย ๔.๑ เสริมสร้างความรู้พื้นฐานทางธุรกิจ โดยเฉพาะความรู้และทักษะของเยาวชน และผู้ประกอบการด้านดิจิทัล การเงิน การตลาดยุคใหม่ การเข้าถึงตลาดส่งออกในรูปแบบธุรกิจต่างๆ แนวคิดเศรษฐกิจสร้างสรรค์และการใช้ประโยชน์จากทุนทางวัฒนธรรม รวมทั้งทักษะเชิงลึกตามความต้องการเฉพาะด้านของสาขาและประเภทธุรกิจ ตลอดจนเตรียมความพร้อมให้ผู้ประกอบการสามารถรับมือกับสภาพการแข่งขันของ ตลาดยุคใหม่ที่มีการเปลี่ยนแปลงอย่างรวดเร็วและรุนแรง รวมถึงการดำเนินธุรกิจอย่างยั่งยืน ที่คำนึงถึงสิ่งแวดล้อม สังคม และธรรมาภิบาล เพื่อให้สามารถแข่งขันได้ในระดับสากล

กลยุทธ์ย่อย ๔.๒ ให้สิทธิประโยชน์และสิ่งจูงใจให้วิสาหกิจขนาดกลางและขนาดย่อม มีการลงทุน และประยุกต์ใช้เทคโนโลยีดิจิทัล เครื่องจักรกล และระบบอัตโนมัติในการบริหารจัดการ การยกระดับประสิทธิภาพการผลิต และการให้บริการ โดยให้สิทธิประโยชน์ทางภาษีหรือสินเชื่อดอกเบี้ยต่ำในการลงทุนเทคโนโลยีหรือเครื่องจักร และสนับสนุนค่าใช้จ่ายบางส่วนสำหรับค่าจ้างที่ปรึกษา และค่าฝึกอบรมการใช้งาน

กลยุทธ์ย่อย ๔.๓ พัฒนาแพลตฟอร์มการค้าระหว่างระดับประเทศให้วิสาหกิจขนาดกลางและขนาดย่อมทั่วไปเข้าถึงได้โดยเปิดโอกาสให้วิสาหกิจขนาดกลางและขนาดย่อมภายในประเทศสามารถใช้ช่องทางแพลตฟอร์มของประเทศที่มีความมั่นคงปลอดภัยเป็นแต้มต่อและอำนวยความสะดวก

สะดวกในการเข้าถึงตลาด ที่มีศักยภาพในต่างประเทศได้ พร้อมทั้งเร่งส่งเสริมให้ผู้ประกอบการที่มีศักยภาพในการส่งออกใช้สิทธิประโยชน์ทางการค้า รวมถึงเตรียมความพร้อมและเยียวยาผู้ที่ได้รับผลกระทบจากความตกลงการค้าเสรีในกรอบ ความร่วมมือต่าง ๆ

กลยุทธ์ย่อย ๔.๔ ส่งเสริมความร่วมมือระหว่างวิสาหกิจขนาดกลางและขนาดย่อมภายในสาขา และกับรายใหญ่ภายในห่วงโซ่อุปทาน โดยเฉพาะอุตสาหกรรมเป้าหมาย เพื่อยกระดับขีดความสามารถในการแข่งขัน ทั้งห่วงโซ่อุปทาน โดยส่งเสริมการสร้างเครือข่ายและพันธมิตรธุรกิจจับคู่และสนับสนุนการให้ความช่วยเหลือของผู้ประกอบการรายใหญ่ที่มีศักยภาพให้กับวิสาหกิจขนาดกลางและขนาดย่อม ในห่วงโซ่อุปทานอย่างครบวงจร รวมถึงเปิดพื้นที่พบปะแลกเปลี่ยนความรู้และประสบการณ์ธุรกิจเพื่อพัฒนาความร่วมมือที่ยั่งยืน และขยายผลไปสู่วิสาหกิจขนาดกลางและขนาดย่อมในทุกระดับ

กลยุทธ์ที่ ๕ การยกระดับประสิทธิภาพกระบวนการส่งเสริมวิสาหกิจขนาดกลางและขนาดย่อมของภาครัฐ

กลยุทธ์ย่อย ๕.๑ ขยายการให้บริการพัฒนาธุรกิจที่ตรงกับความต้องการเฉพาะของธุรกิจ และพัฒนาระบบส่งต่อการให้ความช่วยเหลือ โดยขยายผลคุ้มครองภาครัฐ พัฒนาระบบการขึ้นทะเบียนและระบบการประเมิน ศักยภาพผู้ให้บริการพัฒนาธุรกิจภาคเอกชน เพื่อให้วิสาหกิจขนาดกลางและขนาดย่อมเลือกใช้บริการพัฒนาธุรกิจ ที่ได้คุณภาพมาตรฐานผ่านการรับรองจากภาครัฐ

กลยุทธ์ย่อย ๕.๒ สนับสนุนสำนักงานส่งเสริมวิสาหกิจขนาดกลางและขนาดย่อม ในฐานะหน่วยงาน นโยบายให้ทำหน้าที่เป็นผู้บูรณาการการให้ความช่วยเหลือและส่งเสริมวิสาหกิจขนาดกลางและขนาดย่อม อย่างครบวงจร รวมทั้งจัดสรรงบประมาณเพื่อการส่งเสริมวิสาหกิจขนาดกลางและขนาดย่อม ให้เพียงพอและต่อเนื่อง ผ่านกองทุนส่งเสริมวิสาหกิจขนาดกลางและขนาดย่อม

กลยุทธ์ย่อย ๕.๓ ปรับกลไกและกระบวนการติดตามประเมินผล โดยกำหนดให้มีตัวชี้วัดร่วมระหว่าง หน่วยงาน และให้ผู้แทนวิสาหกิจขนาดกลางและขนาดย่อม ผู้แทนภาคเอกชนและภาควิชาการ มีส่วนร่วมในกระบวนการมากขึ้น เพื่อสร้างความเป็นเจ้าของนโยบายร่วมกันระหว่างภาครัฐ ภาคเอกชน และประชาชน

กลยุทธ์ที่ ๖ การพัฒนาระบบนิเวศให้เอื้อต่อการสร้างธุรกิจสตาร์ทอัพ และผู้ประกอบการที่ขับเคลื่อนด้วยนวัตกรรม รวมทั้งให้เข้าถึงแหล่งเงินทุนที่เหมาะสม และเชื่อมโยงเข้าสู่เครือข่ายระดับโลกและยกระดับสู่ตลาดต่างประเทศ

กลยุทธ์ย่อย ๖.๑ ปรับปรุงกฎหมายและความยากง่ายในการประกอบธุรกิจโดยเฉพาะที่เกี่ยวกับสตาร์ทอัพ อาทิ การสรรหาบุคลากรที่มีความเชี่ยวชาญด้านเทคโนโลยีในระดับโลก และผู้เชี่ยวชาญการจัดตั้งบริษัท เพื่อพัฒนาระบบนิเวศและผลักดันสตาร์ทอัพ ซึ่งต้องการระบบนิเวศเพื่อการเริ่มต้นและการประกอบธุรกิจ ที่ต่างจากธุรกิจปกติ ให้สามารถเติบโตสู่การยกระดับในระยะต่อไป

กลยุทธ์ย่อย ๖.๒ ผ่อนคลายข้อจำกัดด้านการระดมทุน โดยร่วมลงทุนกับภาคเอกชน พัฒนากองทุนซีดีดี และธุรกิจเงินร่วมลงทุนส่วนบุคคล ที่เอื้ออำนวยให้สตาร์ทอัพมีพี่เลี้ยง

ในการสร้างธุรกิจ สามารถเข้าสู่แหล่งเงินทุนและระดมทุนได้อย่างต่อเนื่อง สร้างเครือข่ายกับแหล่งทุนในต่างประเทศและดึงดูดผู้มีความสามารถให้เข้ามาเริ่มต้นธุรกิจสตาร์ทอัพในประเทศเพิ่มขึ้น

กลยุทธ์ย่อย ๖.๓ ส่งเสริมการเชื่อมโยงธุรกิจสตาร์ทอัพสู่ตลาดโลก โดยส่งเสริมให้สตาร์ทอัพเข้าสู่โครงการบ่มเพาะ โดยเฉพาะโครงการบ่มเพาะในต่างประเทศ ร่วมงานกับพื้นที่พัฒนาพิเศษสำหรับสตาร์ทอัพ และมหาวิทยาลัยชั้นนำในต่างประเทศ เพื่อเพิ่มโอกาสให้สตาร์ทอัพรุ่นใหม่ก้าวไปถึงซีรี่ย์ซีขึ้นไป

กลยุทธ์ที่ ๗ การส่งเสริมวิสาหกิจเพื่อสังคมให้มีศักยภาพการดำเนินการในเชิงธุรกิจ

กลยุทธ์ย่อย ๗.๑ เร่งออกกฎหมายลำดับรองภายใต้พระราชบัญญัติส่งเสริมวิสาหกิจเพื่อสังคม พ.ศ. ๒๕๖๒ เพื่อลดข้อจำกัดการจดทะเบียนวิสาหกิจ เพื่อสังคมสำหรับวิสาหกิจที่ยังไม่เป็นนิติบุคคลให้สามารถขึ้นทะเบียนได้สะดวกรวดเร็วยิ่งขึ้น รวมทั้งเร่งรัดการจัดตั้งกองทุนส่งเสริมวิสาหกิจเพื่อสังคม

กลยุทธ์ย่อย ๗.๒ ส่งเสริมการพัฒนาโมเดลธุรกิจที่เฉพาะเจาะจงและยั่งยืนของวิสาหกิจเพื่อสังคม โดยใช้กลไกความร่วมมือระหว่างภาครัฐ ภาคเอกชน และสมาคมธุรกิจเพื่อสังคม พร้อมทั้งส่งเสริมความร่วมมือกับผู้เชี่ยวชาญในต่างประเทศ

กลยุทธ์ย่อย ๗.๓ ให้สิทธิประโยชน์และสิ่งจูงใจให้เกิดการร่วมทุนกับวิสาหกิจเพื่อสังคม เพื่อดึงดูดบริษัทเอกชนรายใหญ่ ให้ดำเนินการตามแนวทางการรับผิดชอบต่อสังคมขององค์กร ในการสนับสนุนการเติบโตของวิสาหกิจเพื่อสังคมในประเทศ

หมวดหมู่ที่ ๘ ไทยมีพื้นที่และเมืองอัจฉริยะที่น่าอยู่ ปลอดภัย เติบโตได้อย่างยั่งยืน

๑. เป้าหมายการพัฒนา

๑.๑ ความเชื่อมโยงของหมวดหมู่กับเป้าหมายหลักของแผนพัฒนาฯ ฉบับที่ ๑๓ และ ยุทธศาสตร์ชาติ

แผนพัฒนาฯ ฉบับที่ ๑๓ หมวดหมู่ที่ ๘ ไทยมีพื้นที่และเมืองอัจฉริยะที่น่าอยู่ ปลอดภัย เติบโตได้อย่างยั่งยืน มีความเชื่อมโยงกับยุทธศาสตร์ชาติ (พ.ศ. ๒๕๖๑ – ๒๕๘๐) ใน ๓ ด้านหลัก ได้แก่ ยุทธศาสตร์ชาติ ด้านการสร้างความสามารถในการแข่งขัน ในเป้าหมาย ประเทศไทยเป็นประเทศที่พัฒนาแล้ว เศรษฐกิจเติบโต อย่างมีเสถียรภาพและยั่งยืน ยุทธศาสตร์ชาติด้านการสร้างโอกาสและความเสมอภาคทางสังคม ในเป้าหมาย การกระจายศูนย์กลางความเจริญทางเศรษฐกิจและสังคม เพิ่มโอกาสให้ทุกภาคส่วนเข้ามาเป็นกำลังของการพัฒนา ประเทศในทุกกระดับ และการเพิ่มขีดความสามารถของชุมชนท้องถิ่นในการพัฒนา การพึ่งตนเองและการจัดการ ตนเองเพื่อสร้างสังคมคุณภาพ และยุทธศาสตร์ชาติด้านการสร้างการเติบโตบนคุณภาพชีวิตที่เป็นมิตรต่อ สิ่งแวดล้อม ในเป้าหมาย การใช้ประโยชน์และสร้างการเติบโตบนฐานทรัพยากรธรรมชาติและสิ่งแวดล้อมให้สมดุล ภายในขีดความสามารถของระบบนิเวศ นอกจากนี้ แผนกลยุทธ์ของหมวดหมู่ที่ ๘ ยังสนับสนุน ๕ เป้าหมาย หลักของแผนพัฒนาฯ ฉบับที่ ๑๓ ดังนี้ เป้าหมายที่ ๑) การปรับโครงสร้างภาคการผลิตและบริการสู่เศรษฐกิจ ฐานนวัตกรรม โดยสร้างเศรษฐกิจท้องถิ่นและยกระดับผู้ประกอบการ ให้สามารถเชื่อมโยงกับห่วงโซ่มูลค่าของภาคการผลิตระดับประเทศ กระจายผลประโยชน์สู่เศรษฐกิจฐานราก เป้าหมายที่ ๒) การพัฒนาคนสู่โลกยุคใหม่ โดยมุ่งเน้นการพัฒนากำลังคนให้มีคุณภาพสอดคล้อง กับความต้องการของตลาดแรงงานและส่งเสริมความมั่นคง ในชีวิตของประชาชนผ่านการพัฒนาพื้นที่ และเมือง เป้าหมายที่ ๓) การมุ่งสู่สังคมแห่งโอกาสและความเป็นธรรม โดยมุ่งพัฒนาเมืองให้น่าอยู่ และมีคุณภาพชีวิตที่ดีสำหรับประชาชนทุกกลุ่มอย่างทั่วถึง โดยคำนึงถึงภูมิภาค เป้าหมายที่ ๔) การเปลี่ยนผ่านการผลิตและบริโภคไปสู่ความยั่งยืน โดยมุ่งเน้นให้เมืองใช้ทรัพยากรอย่างประหยัดและมีประสิทธิภาพ ลดการสร้างขยะและมลพิษ เพื่อสุขภาพอนามัยของประชาชนทุกกลุ่ม และเป้าหมายที่ ๕) การเสริมสร้างความสามารถของประเทศในการรับมือกับการเปลี่ยนแปลงและความเสี่ยง ภายใต้ บริบทโลกใหม่ โดยส่งเสริมให้เมืองยกระดับสู่การเป็นเมืองอัจฉริยะ เป็นการเปลี่ยนผ่านไปสู่ภาครัฐ ดิจิทัล ในระดับท้องถิ่น รวมทั้งผลักดันให้เมืองเตรียมความพร้อมในการรับมือกับภัยพิบัติและ มีความสามารถในการปรับตัวต่อการเปลี่ยนแปลงทุกรูปแบบ

๑.๒ เป้าหมาย ตัวชี้วัด และค่าเป้าหมายของการพัฒนาระดับหมวดหมู่

เป้าหมายที่ ๑ การเจริญเติบโตทางเศรษฐกิจของภาคและการลงทุนในเขตเศรษฐกิจพิเศษขยายตัว เพิ่มขึ้น

ตัวชี้วัดที่ ๑.๑ อัตราการเติบโตของรายได้ต่อประชากรในภาค เพิ่มขึ้นไม่น้อยกว่าอัตราการเติบโตของ รายได้ ต่อประชากรของประเทศ

ตัวชี้วัดที่ ๑.๒ มูลค่าการลงทุนในเขตเศรษฐกิจพิเศษ เพิ่มขึ้นตามเป้าหมายในแผนแม่บทภายใต้ ยุทธศาสตร์ชาติ ประเด็นที่ ๙ เขตเศรษฐกิจพิเศษ โดยเขตพัฒนาพิเศษภาคตะวันออก มีมูลค่าการลงทุนรวม ๕๐๐,๐๐๐ ล้านบาท พื้นที่ระเบียงเศรษฐกิจภาคใต้มีมูลค่า การลงทุนรวม ๑๐๐,๐๐๐ ล้านบาท และเขตพัฒนาเศรษฐกิจพิเศษชายแดนมีมูลค่า การลงทุน รวม ๑๐,๐๐๐ ล้านบาท

เป้าหมายที่ ๒ ความไม่เสมอภาคในการกระจายรายได้ของภาคลดลง

ตัวชี้วัดที่ ๒.๑ สัมประสิทธิ์ความไม่เสมอภาคในการกระจายรายได้ของภาค ต่ำกว่าสัมประสิทธิ์ ความไม่เสมอภาค ของประเทศ

ตัวชี้วัดที่ ๒.๒ สัดส่วนผู้มีงานทำในแต่ละภาค เพิ่มสูงขึ้นกว่าสัดส่วนผู้มีงานทำ ของภาคในปี ๒๕๖๓ ยกเว้น กรุงเทพมหานครมีสัดส่วนผู้มีงานทำไม่เกินร้อยละ ๑๓ ของจำนวนผู้มีงานทำ ทั้งหมด

เป้าหมายที่ ๓ การพัฒนาเมืองให้มีความน่าอยู่ อย่างยั่งยืน มีความพร้อมในการรับมือและปรับตัว ต่อการเปลี่ยนแปลงทุกรูปแบบ เพื่อให้ประชาชนทุกกลุ่มมีคุณภาพชีวิตที่ดีอย่างทั่วถึง

ตัวชี้วัดที่ ๓.๑ เมืองอัจฉริยะมีจำนวนรวมทั้งสิ้นไม่ต่ำกว่า ๑๐๕ พื้นที่ ภายในปี ๒๕๗๐

ตัวชี้วัดที่ ๓.๒ เมืองน่าอยู่อย่างยั่งยืนมีจำนวนมากขึ้น

แผนที่กลยุทธ์



๒. กลยุทธ์การพัฒนา

กลยุทธ์ที่ ๑ การสร้างความเข้มแข็งเศรษฐกิจฐานราก

กลยุทธ์ย่อยที่ ๑.๑ พัฒนาภาคให้เป็นฐานเศรษฐกิจสำคัญของประเทศ โดยใช้แนวทางการพัฒนาภายใต้แผนพัฒนาภาค และการพัฒนาระเบียงเศรษฐกิจพิเศษ ได้แก่ ระเบียงเศรษฐกิจพิเศษภาคเหนือ ระเบียงเศรษฐกิจพิเศษภาคตะวันออกเฉียงเหนือ ระเบียงเศรษฐกิจพิเศษภาคกลาง-ตะวันตก ระเบียงเศรษฐกิจพิเศษ ภาคใต้การพัฒนาเขตพัฒนาเศรษฐกิจพิเศษชายแดน และเขตพัฒนาพิเศษภาคตะวันออกเฉียงเหนือ เป็นเครื่องมือสำคัญในการกระจายความเจริญเติบโตไปสู่ภูมิภาค และการพัฒนาห่วงโซ่อุปทานเชื่อมโยงทั้งภายในพื้นที่ พื้นที่ใกล้เคียง และต่างประเทศมีการกำหนดสาขากิจการเป้าหมายในพื้นที่ฐานเศรษฐกิจใหม่ที่สอดคล้องกับศักยภาพของพื้นที่ รวมถึงเชื่อมโยงผู้ประกอบการวิสาหกิจขนาดกลางและขนาดย่อม และวิสาหกิจชุมชนเข้ากับห่วงโซ่อุปทานในอุตสาหกรรมเป้าหมาย ซึ่งจะเป็นการสร้างโอกาสทางเศรษฐกิจ กระจายผลการพัฒนาสู่ประชาชน และสามารถพัฒนาเป็นฐานเศรษฐกิจหลักที่รองรับการลงทุนและการจ้างงาน การพัฒนาพื้นที่เขตพัฒนาพิเศษภาคตะวันออกเฉียงเหนือ ให้เติบโตอย่างสมดุลและยั่งยืน เพื่อเป็นฐานอุตสาหกรรมและบริการที่ใช้เทคโนโลยีและนวัตกรรมขั้นสูง โดยส่งเสริมการลงทุนและการจ้างงานในพื้นที่ รวมทั้งมีการถ่ายทอดเทคโนโลยีอย่างต่อเนื่อง

กลยุทธ์ย่อยที่ ๑.๒ สร้างความเข้มแข็งให้กับเศรษฐกิจชุมชน โดยใช้เครือข่ายที่มีอยู่ในชุมชนเป็นกลไกหลักในการขับเคลื่อน อาทิ บวร (บ้าน วัด โรงเรียน) สร้างเสริมองค์ความรู้ให้กับชุมชนจากสถาบันการศึกษาในพื้นที่ เพื่อสร้างความสามารถในการพัฒนาและเพิ่มมูลค่าของกิจกรรมทางเศรษฐกิจที่สอดคล้องกับอัตลักษณ์ ทิวทางสังคมและวัฒนธรรม รวมถึงศักยภาพของพื้นที่ ส่งเสริมการพัฒนาการผลิตสินค้าและบริการที่มีคุณภาพ มาตรฐาน มีความปลอดภัย โดยใช้งานวิจัย เทคโนโลยี นวัตกรรม ภูมิปัญญาท้องถิ่น รวมทั้งการจัดทำฐานข้อมูล และแพลตฟอร์มบริการดิจิทัล เพื่อการวางแผนการผลิต และพัฒนาผลิตภัณฑ์ยกระดับ และเพิ่มขีดความสามารถ ในการแข่งขัน ให้ชุมชนสามารถสร้างรายได้ด้วยตนเองอย่างยั่งยืน สนับสนุนการรวมกลุ่มและสร้างเครือข่ายที่เข้มแข็ง เพื่อให้ชุมชนมีภูมิคุ้มกันต่อการเปลี่ยนแปลงในภาวะวิกฤตทุกรูปแบบ อาทิ กลุ่มวิสาหกิจชุมชน วิสาหกิจขนาดกลางและขนาดย่อม กลุ่มเกษตรกร รวมทั้งส่งเสริมการถือหุ้นโดยสมาชิกในชุมชนสร้างความเข้มแข็งสถาบันการเงินในระดับชุมชน เพื่อเพิ่มโอกาสในการเข้าถึงแหล่งทุนของผู้ประกอบการและธุรกิจ ในชุมชน โดยให้สถาบันการเงินในพื้นที่มีบทบาทในการทำหน้าที่ถ่ายทอดองค์ความรู้ด้านการบริหาร เงินทุน สภาพคล่อง และการบริหาร จัดการหนี้สินอย่างเป็นระบบ และพัฒนาสินเชื่อบริการรูปแบบใหม่ๆ ที่สอดคล้องกับความต้องการและศักยภาพของชุมชน รวมทั้งส่งเสริมการใช้แพลตฟอร์มเพื่อสร้างงาน ในชุมชนและโอกาสในการเข้าถึงงานอย่างเท่าเทียม

กลยุทธ์ย่อยที่ ๑.๓ ส่งเสริมการจัดการกลไกตลาดของท้องถิ่น เพื่อสร้างสมดุลระหว่างการผลิตและการบริโภคในพื้นที่ รวมทั้งสร้างรายได้จากตลาดภายนอก โดยส่งเสริมนวัตกรรมจัดการห่วงโซ่อุปทานในระดับพื้นที่ เพื่อลดความสูญเสียจากการผลิตมากเกินไปความต้องการลดต้นทุน และระยะเวลาในการขนส่งสินค้าระหว่างพื้นที่และภูมิภาค รวมทั้งรักษาคุณภาพของผลผลิต สนับสนุนการสร้างงานและจ้างงานคนในท้องถิ่น ตลอดห่วงโซ่อุปทาน เพื่อรองรับประชากรวัยแรงงานในพื้นที่ และที่กลับภูมิลำเนาเพราะผลกระทบจากการแพร่ระบาดของเชื้อไวรัสโควิด ๑๙ สนับสนุนการใช้เทคโนโลยีดิจิทัลในการกระจายสินค้าและบริการให้หมุนเวียน ในพื้นที่และเมือง ในกลุ่มวิสาหกิจชุมชน

วิสาหกิจขนาดกลางและขนาดย่อม และกลุ่มเกษตรกร กระตุ้นการบริโภคให้สอดคล้องและสมดุลกับการผลิตในท้องถิ่นตามแนวทางการผลิตและบริโภคที่ยั่งยืน ปรับแก้กฎระเบียบและนโยบายของภาครัฐที่ก่อให้เกิดการรวมศูนย์สินค้าเกษตรบางประเภท และเป็นอุปสรรคในการจัดซื้อจัดจ้างจากผู้ผลิตในพื้นที่เดียวกับการบริโภค

กลยุทธ์ย่อยที่ ๑.๔ แก้ปัญหาของกลุ่มเปราะบางในเมือง โดยเพิ่มโอกาสในการเข้าถึงระบบโครงสร้างพื้นฐานเมือง อาทิ การออกแบบเมืองตามหลักอารยสถาปัตย์ ความมั่นคงด้านที่อยู่อาศัย จัดให้มีระบบสวัสดิการที่ครอบคลุมประชาชนทุกกลุ่มในเมือง เพื่อยกระดับคุณภาพชีวิตของกลุ่มเปราะบางให้มีสุขภาพกายและจิตใจที่สมบูรณ์ และส่งเสริมศักยภาพเครือข่ายชุมชนเมืองในการช่วยเหลือและดูแลกลุ่มเปราะบางเบื้องต้น ทั้งในภาวะปกติและเมื่อเกิดภัยพิบัติ

กลยุทธ์ที่ ๒ การส่งเสริมกลไกความร่วมมือภาครัฐ เอกชน ประชาชน และประชาสังคมเพื่อการพัฒนาพื้นที่และเมือง

กลยุทธ์ย่อยที่ ๒.๑ สนับสนุนการพัฒนาพื้นที่และเมืองด้วยความร่วมมือของภาคส่วนต่างๆ หลากหลายรูปแบบ โดยส่งเสริมการพัฒนาเมืองด้วยรูปแบบต่าง ๆ อาทิ ภูมิบุตรการพัฒนาเมือง บริษัทพัฒนาเมืองด้วยการศึกษา ความเหมาะสมในการยกระดับกลไกขับเคลื่อนภูมิบุตรการพัฒนาเมืองให้เกิดความต่อเนื่องในการดำเนินงาน การถอดบทเรียนจากพื้นที่ซึ่งประสบความสำเร็จ อาทิ ขอนแก่นโมเดล ซึ่งสามารถดึงดูดการลงทุน พร้อมกับการจ้างงานในพื้นที่ให้เป็นต้นแบบสำหรับขยายผลไปยังพื้นที่อื่นๆ เสริมสร้างบทบาทของวิสาหกิจเพื่อสังคมในการพัฒนาพื้นที่และเมือง การพัฒนาธุรกิจใหม่ การสร้างงานสร้างอาชีพ โดยมีมาตรการรองรับความเสี่ยงทางธุรกิจและการเงินในช่วงเริ่มต้น พร้อมกับถ่ายทอดทักษะและองค์ความรู้ให้ชุมชนสามารถดำเนินการต่อไปด้วยตนเอง อาทิ วิสาหกิจสุขภาพเพื่อสังคม ซึ่งมุ่งเน้นเกษตรในเมือง และช่วยสร้างเมืองให้เป็นเขตอาหารปลอดภัย ขยายเครือข่ายเชื่อมโยงธุรกิจเพื่อสังคมในพื้นที่ และเมือง เพื่อสร้างความมั่นคงทางเศรษฐกิจและสังคมในพื้นที่ได้อย่างยั่งยืน แก้ไขกฎระเบียบภาครัฐให้เอื้ออำนวยต่อการสร้างความร่วมมือระหว่างภาครัฐ และภาคีการพัฒนาอื่น ๆ ได้แก่ ภาคเอกชน ภาคประชาชน และภาคประชาสังคม ส่งเสริมให้เมืองที่มีพื้นที่ต่อเนื่องกันซึ่งนิเวศรวมวางแผนพัฒนาและดำเนินการได้อย่างสอดคล้องกับสภาพปัญหาในพื้นที่ มีความยืดหยุ่นและคล่องตัว

กลยุทธ์ย่อยที่ ๒.๒ พัฒนาระบบข้อมูลสารสนเทศเพื่อการพัฒนาพื้นที่และเมืองร่วมกันระหว่างภาครัฐ เอกชน และประชาชน โดยปรับปรุงกฎระเบียบที่เป็นอุปสรรคในการเข้าถึงข้อมูลสารสนเทศเพื่อสนับสนุน การสร้างความร่วมมือระหว่างภาคีการพัฒนา สนับสนุนการเปิดเผยและแบ่งปันข้อมูลสารสนเทศระหว่างภาครัฐ เอกชน และประชาชน เพื่อประโยชน์ในการวางแผนพัฒนาพื้นที่และเมือง ส่งเสริมการศึกษาวิจัยนวัตกรรม การรวบรวมและประมวลผลข้อมูลสารสนเทศที่เข้าถึงได้โดยสาธารณะ เพื่อใช้ประโยชน์ในการบริหารจัดการพื้นที่ และเมือง เช่น ระบบจัดเก็บและบริหารข้อมูลเมืองระบบสารสนเทศ เพื่อการบริหารงบประมาณโครงการพัฒนาระดับพื้นที่และการพัฒนาทักษะดิจิทัล เป็นต้น

กลยุทธ์ย่อยที่ ๒.๓ ส่งเสริมการพัฒนาเมืองอัจฉริยะที่พร้อมรับมือต่อการเปลี่ยนแปลงและภัยพิบัติ รวมทั้งตอบสนองความต้องการของประชาชนทุกกลุ่มในพื้นที่ โดยให้ความสำคัญกับการพัฒนาเมืองอัจฉริยะ ที่คำนึงถึงคุณค่าดั้งเดิมของชุมชนตามเป้าหมายในแผนแม่บทภายใต้ยุทธศาสตร์ชาติ ด้วยความร่วมมือจากภาคเอกชน ประชาชน และประชาสังคมในพื้นที่ ในการประเมินความพร้อมด้านดิจิทัลของเมือง และเสริมสร้างความสามารถเมืองที่มีศักยภาพให้พร้อมยกระดับ

เป็นเมืองอัจฉริยะ ด้วยการสร้างความรู้ความเข้าใจ ด้านเทคโนโลยีและดิจิทัลที่เหมาะสม ออกแบบกลไกภาคประชาชนเพื่อร่วมวางแผนการใช้ประโยชน์ จากเทคโนโลยีในการบริหารจัดการเมืองอย่างโปร่งใส และมีประสิทธิภาพ

กลยุทธ์ย่อยที่ ๒.๔ เพิ่มประสิทธิภาพการใช้ประโยชน์ที่ดินในเมือง โดยคำนึงถึงการวางและจัดทำผังเมืองที่ครอบคลุมทุกมิติ ส่งเสริมกระบวนการจัดรูปที่ดินควบคู่ไปกับการวางแผนพัฒนาพื้นที่จัดรูปดังกล่าว โดยการมีส่วนร่วมของประชาชนตามแนวทางการพัฒนาเมืองให้น่าอยู่อย่างยั่งยืน ปรับปรุงภูมิทัศน์ให้สอดคล้องกับวัฒนธรรมและสิ่งแวดล้อมในเมือง สนับสนุนการศึกษาความเหมาะสมในการปรับปรุงการใช้ประโยชน์ที่ดิน และอาคาร เพื่อรองรับการพัฒนาพื้นที่รอบสถานีขนส่งมวลชน เพิ่มพื้นที่สีเขียวและพื้นที่สาธารณะของเมือง และลดปัญหาเมืองที่เติบโตแบบไร้ระเบียบ เพื่อยกระดับคุณภาพชีวิตของประชาชนในเมือง

กลยุทธ์ที่ ๓ การสร้างความพร้อมด้านโครงสร้างพื้นฐาน โลจิสติกส์ และดิจิทัลรองรับพื้นที่เศรษฐกิจหลักและเมือง

กลยุทธ์ย่อยที่ ๓.๑ พัฒนาโครงสร้างพื้นฐาน ระบบโลจิสติกส์ และระบบดิจิทัลอย่างต่อเนื่อง เพียงพอ และได้มาตรฐาน เพื่อให้ครอบคลุมพื้นที่และเมือง สามารถรองรับการขยายตัวของกิจกรรมทางเศรษฐกิจ และความต้องการของประชาชน โดยพัฒนาโครงสร้างพื้นฐานด้านคมนาคมและโลจิสติกส์ เพื่อเชื่อมโยงการเดินทางและการขนส่งสินค้า และวัตถุดิบให้มีความปลอดภัย สะดวก และมีประสิทธิภาพ พัฒนาระบบ โทรคมนาคมพื้นฐาน ที่ทันสมัย ทัวถึงและได้คุณภาพพัฒนาโครงสร้างพื้นฐานด้านวิทยาศาสตร์ เทคโนโลยี และนวัตกรรม เพื่อสนับสนุนการวิจัยและพัฒนาต่อยอดขยายผลในเชิงพาณิชย์รวมทั้งส่งเสริมการใช้เทคโนโลยี ดิจิทัลในการสร้างมูลค่าเพิ่มทางธุรกิจ และส่งเสริมการพัฒนาผู้ประกอบการให้ปรับเปลี่ยนรูปแบบการทำธุรกิจ ให้เป็นระบบดิจิทัล ตลอดจนพัฒนาโครงสร้างพื้นฐานและสิ่งอำนวยความสะดวกของเมือง เพื่อเตรียมความพร้อม รองรับการท่องเที่ยวและบริการที่เกี่ยวข้อง

กลยุทธ์ย่อยที่ ๓.๒ พัฒนาบุคลากร การศึกษา การวิจัย เทคโนโลยีและนวัตกรรม ให้มีคุณภาพ เพียงพอ และปรับตัวได้ทันต่อความต้องการของอุตสาหกรรมและบริการเป้าหมายในพื้นที่ เพื่อรองรับการขยายตัวของ ภาคอุตสาหกรรมและบริการได้อย่างต่อเนื่อง โดยเฉพาะบุคลากรด้านเศรษฐกิจสร้างสรรค์ การท่องเที่ยว เกษตรและ อุตสาหกรรมชีวภาพ และอุตสาหกรรมอนาคตที่ใช้เทคโนโลยีและนวัตกรรมขั้นสูง โดยสนับสนุนให้เกิดความร่วมมือระหว่างสถาบันการศึกษา สถาบันวิจัย ภาครัฐและเอกชน ในการผลิตบุคลากรด้านงานวิจัยและนวัตกรรม เพื่อตอบสนองการแก้ปัญหาและพัฒนาศักยภาพของพื้นที่ ทั้งด้านการออกแบบและพัฒนาผลิตภัณฑ์ต่างๆ ให้มีคุณภาพสูงเทียบเท่า ระดับสากล ตรงกับความต้องการของตลาด ควบคู่ไปกับการพัฒนาวิสาหกิจทุกระดับในพื้นที่ให้มีความสามารถในการแข่งขัน และเชื่อมต่อกับห่วงโซ่อุปทานของธุรกิจภายนอก ยกกระดับความสามารถเกษตรกร ผู้ประกอบการวิสาหกิจชุมชน วิสาหกิจขนาดกลางและขนาดย่อม และวิสาหกิจเริ่มต้น สู่เกษตรกรอัจฉริยะ และวิสาหกิจเริ่มต้นด้านเทคโนโลยี ตลอดจน พัฒนาทักษะฝีมือแรงงาน รองรับบริการสร้างสรรค์

กลยุทธ์ย่อยที่ ๓.๓ สนับสนุนปัจจัยที่เอื้อต่อการลงทุน เพื่อส่งเสริมการค้าและการลงทุนในพื้นที่บนการแข่งขันที่เป็นธรรมและรับผิดชอบต่อสังคมอย่างต่อเนื่อง และส่งเสริมให้เอกชนมีบทบาทพัฒนาอุตสาหกรรมที่ใช้เทคโนโลยีขั้นสูง โดยอำนวยความสะดวกในการประกอบธุรกิจ ด้วยการกำหนด

มาตรการ ให้เกิดการรวมกลุ่มของอุตสาหกรรมและบริการ การกำหนดสิทธิประโยชน์ที่สามารถดึงดูด การลงทุน การดึงดูด ผู้เชี่ยวชาญจากต่างชาติให้มาท างานและอาศัยอยู่ในพื้นที่ การอำนวยความสะดวก ในการเข้าถึงแหล่งเงินทุน และนวัตกรรมในการประกอบการและการลงทุนแบบเบ็ดเสร็จโดย ใช้เทคโนโลยีสมัยใหม่ การปรับปรุงกฎหมาย ให้เอื้อต่อการลงทุน โดยเฉพาะกลุ่มอุตสาหกรรมเป้าหมาย ที่ใช้เทคโนโลยีขั้นสูงและอุตสาหกรรมที่เป็นมิตรต่อสิ่งแวดล้อม รวมทั้งประชาสัมพันธ์เพื่อให้ข้อมูล แก่นักลงทุนและสร้างความรู้ความเข้าใจกับประชาชนในพื้นที่อย่างต่อเนื่องเพื่อให้เกิดการยอมรับ และสนับสนุนการพัฒนา

กลยุทธ์ที่ ๔ การเสริมสร้างความเข้มแข็งในการบริหารจัดการพื้นที่และเมือง

กลยุทธ์ย่อยที่ ๔.๑ เสริมสร้างสมรรถนะของท้องถิ่นทุกระดับ ให้มีศักยภาพในการบริหารจัดการพื้นที่ และเมืองได้อย่างมีประสิทธิภาพ โดยส่งเสริมการวางแผนพัฒนาพื้นที่และเมืองในอนาคต ให้น่าอยู่อย่างยั่งยืน ซึ่งกำหนดขอบเขตพื้นที่ตามแผนผังภูมินิเวศ ใช้ระบบข้อมูลและตัวชี้วัดในการ ประเมินความยั่งยืนของเมือง และจัดทำยุทธศาสตร์การพัฒนาด้วยกระบวนการมีส่วนร่วมจากทุกภาคี ในพื้นที่ทุกขั้นตอน ทั้งนี้ พื้นที่และเมือง ที่น่าอยู่อย่างยั่งยืนจะให้ความสำคัญกับการใช้ทรัพยากร อย่างมีประสิทธิภาพ การลดการสร้างของเสียและมลพิษ ทุกรูปแบบ รวมทั้งลดการปล่อยก๊าซเรือน กระจก การจัดการขยะมูลฝอยและน้ำเสียอย่างเบ็ดเสร็จครบวงจร ด้วยเทคโนโลยีที่เหมาะสม ความปลอดภัยในเมือง และการเตรียมพร้อมรับมือกับภัยพิบัติทุกรูปแบบ ผลักดันให้ พื้นที่และเมือง จัดทำแผนการลงทุนที่สอดคล้องกับแผนพัฒนาเมืองที่จัดทำโดยการมีส่วนร่วมของทุกภาคส่วน อาทิ แผนพัฒนาเมืองในอนาคตให้น่าอยู่อย่างยั่งยืน กฎบัตรการพัฒนาเมือง เพื่อให้เกิดการปฏิบัติที่เป็น รูปธรรม เช่น แผนการลงทุนฟื้นฟูเศรษฐกิจของเมืองในพื้นที่เฉพาะหรือย่านที่มีเศรษฐกิจมูลค่าสูง และแผนการลงทุนพัฒนา ระบบขนส่งมวลชนสาธารณะในเมืองให้เชื่อมต่อและรองรับการสัญจร ของประชาชนทุกกลุ่ม เป็นต้น สนับสนุน การศึกษาวิจัยเรื่องเครื่องมือและอำนาจของท้องถิ่น ในการบริหารจัดการพื้นที่และเมืองให้สามารถรับมือกับความท้าทายของโลกยุคใหม่ ที่มีความผันผวน ไม่แน่นอน มีความสลับซับซ้อนและคลุมเครือ สร้างพื้นที่เรียนรู้ของ เมืองสำหรับบ่มเพาะนวัตกรรม ในการบริหารจัดการพื้นที่และแก้ไขปัญหาพร้อมกัน ซึ่งอาจน ำไปสู่การจัดทำ แชนด์บุ๊กซ์ เพื่อทดสอบ แนวทางดำเนินงานใหม่ ๆ อาทิการเปิดเผยและแบ่งปันข้อมูล การสร้างความรู้ ความเข้าใจ และความตระหนักของท้องถิ่นด้านสุขอนามัย ระบบผลิอาหาร และพฤติกรรมบริโภคที่เสริมสร้าง สุขภาพผ่านเครือข่ายอาสาสมัครชุมชน เช่น อาสาสมัครสาธารณสุขประจำหมู่บ้าน (อสม.) เพื่อพร้อมรับมือกับภัยพิบัติจากโรคระบาดและโรคอุบัติใหม่ เป็นต้น

กลยุทธ์ย่อยที่ ๔.๒ ยกระดับความสามารถทางการเงิน การคลังและการจัดการทุนในระดับ พื้นที่ โดยแก้ไขกฎระเบียบเพื่อเปิดโอกาสให้ท้องถิ่นสามารถบริหารจัดการด้านการเงินได้อย่างคล่องตัว ทั้งการจัดหา รายได้และการระดมทุนจากประชาชนในพื้นที่ การปรับปรุงมาตรการทางภาษี เพื่อสนับสนุนกิจกรรมการพัฒนาเมืองหรือการใช้ที่ดินในเมืองให้เกิดประโยชน์ต่อสาธารณะ ซึ่ง ดำเนินงานโดยวิสาหกิจเพื่อสังคม อาทิการเกษตร ในเมือง การศึกษาความเป็นไปได้ในการจัดตั้งกองทุน สำหรับส่งเสริมเมืองให้ริเริ่มดำเนินงานตามแนวทางใหม่ ๆ อาทิกองทุนพัฒนาอาคารและสภาพแวดล้อม สุขภาวะที่มุ่งเน้นการออกแบบ ปรับปรุง พื้นฟูอาคารและสภาพแวดล้อมที่เหมาะสมกับกิจกรรม ทางเศรษฐกิจ การอยู่อาศัย การป้องกันควบคุมโรคติดต่อ และศึกษา การออกแบบและทดลองใช้กลไก สร้างผลประโยชน์รูปแบบต่าง ๆ เพื่อการอนุรักษ์มรดกทางวัฒนธรรมในพื้นที่ และเมือง ได้แก่ พื้นที่ เมืองเก่า กลุ่มอาคารประวัติศาสตร์และชุมชนที่แวดล้อมหรืออยู่อาศัยร่วมกัน

กลยุทธ์ย่อยที่ ๔.๓ สร้างระบบตรวจสอบ ติดตาม และประเมินผลการพัฒนาพื้นที่และเมือง ซึ่งมุ่งเน้นการเรียนรู้เพื่อปรับปรุงและพัฒนานวัตกรรมสร้างสรรค์การพัฒนาท้องถิ่น โดยสนับสนุนทุนวิจัย เพื่อประเมินผลการพัฒนาพื้นที่และเมือง ซึ่งเน้นเป้าหมาย ผลลัพธ์ และผลกระทบ โดยเฉพาะโครงการที่มี ความสำคัญในเชิงงบประมาณและความครอบคลุมของพื้นที่ สร้างการมีส่วนร่วมและการรับรู้ของประชาชน ในกระบวนการประเมินผลการพัฒนาพื้นที่และเมือง เปิดโอกาสให้ประชาชนสามารถให้ข้อเสนอแนะ เพื่อสร้าง ภาวะรับผิดชอบของท้องถิ่นต่อประชาชนในพื้นที่

หมวดหมู่ที่ ๙ ไทยมีความยากจนข้ามรุ่นลดลง และมีความคุ้มครองทางสังคมที่เพียงพอ เหมาะสม

๑. เป้าหมายการพัฒนา

๑.๑ ความเชื่อมโยงของหมวดหมู่กับเป้าหมายหลักของแผนพัฒนาฯ ฉบับที่ ๑๓ และยุทธศาสตร์ชาติ

หมวดหมู่ที่ ๙ มุ่งตอบสนองต่อเป้าหมายหลักของแผนพัฒนาฯ ฉบับที่ ๑๓ จำนวน ๒ เป้าหมาย ได้แก่ เป้าหมายที่ ๒) การพัฒนาคนสำหรับโลกยุคใหม่ ในด้านการสร้างหลักประกันและความคุ้มครองทางสังคม เพื่อให้คนไทยมีความมั่นคงในชีวิต และเป้าหมายที่ ๓) การมุ่งสู่สังคมแห่งโอกาสและความเป็นธรรม โดยการสนับสนุนให้กลุ่มเปราะบางและผู้ด้อยโอกาสมีโอกาส ในการเลื่อนขั้นทางเศรษฐกิจและสังคมสูงขึ้น นอกจากนี้ หมวดหมู่ที่ ๙ ยังมีความสอดคล้องกับเป้าหมายตามยุทธศาสตร์ชาติใน ๒ ด้าน ได้แก่ ยุทธศาสตร์ชาติ ด้านการพัฒนาและเสริมสร้างศักยภาพทรัพยากรมนุษย์ ในประเด็นเป้าหมาย สังคมไทยมีสภาพแวดล้อมที่เอื้อและสนับสนุนต่อการพัฒนาคนตลอดช่วงชีวิต และ ยุทธศาสตร์ชาติด้านการสร้างโอกาสและความเสมอภาค ทางสังคมใน ๒ ประเด็นเป้าหมาย คือ สร้างความเป็นธรรมและลดความเหลื่อมล้ำในทุกมิติ และกระจายศูนย์กลาง ความเจริญทางเศรษฐกิจและสังคม เพื่อเพิ่มโอกาสให้ทุกภาคส่วนเข้ามาเป็นกำลังของการพัฒนาประเทศในทุกระดับ

๑.๒ เป้าหมาย ตัวชี้วัด และค่าเป้าหมายของการพัฒนาระดับหมวดหมู่

เป้าหมายที่ ๑ ครัวเรือนที่มีแนวโน้มกลายเป็นครัวเรือนยากจนข้ามรุ่น มีโอกาสในการเลื่อนสถานะทางเศรษฐกิจและสังคม จนสามารถหลุดพ้นจากความยากจนได้อย่างยั่งยืน

ตัวชี้วัดที่ ๑.๑ ทุกครัวเรือนที่ถูกคัดกรองว่ามีแนวโน้มกลายเป็นครัวเรือนยากจนข้ามรุ่นในปี ๒๕๖๕ สามารถ หลุดพ้นจากสถานะการมีแนวโน้มเป็นครัวเรือนยากจนข้ามรุ่นภายในปี ๒๕๗๐

ตัวชี้วัดที่ ๑.๒ อัตราการเข้าเรียนสุทธิแบบปรับของเด็กจากครัวเรือนยากจนข้ามรุ่นระดับมัธยมศึกษาตอนต้น ไม่ต่ำกว่าร้อยละ ๑๐๐ และระดับมัธยมศึกษาตอนปลายหรือเทียบเท่า ไม่ต่ำกว่า ร้อยละ ๗๐

ตัวชี้วัดที่ ๑.๓ เด็กจากครัวเรือนยากจนข้ามรุ่น เติบโตไปเป็นแรงงานที่มีทักษะ หรือสำเร็จการศึกษาในระดับอุดมศึกษาหรือเทียบเท่า เพิ่มขึ้นไม่ต่ำกว่า ร้อยละ ๕๐

ตัวชี้วัดที่ ๑.๔ สัดส่วนของเด็กปฐมวัยในครัวเรือนยากจนข้ามรุ่น มีปัญหาพัฒนาการไม่เป็นไปตามเกณฑ์ ลดลง ร้อยละ ๒๐

เป้าหมายที่ ๒ คนทุกช่วงวัยได้รับความคุ้มครองทางสังคมที่เพียงพอต่อการดำรงชีวิต

ตัวชี้วัดที่ ๒.๑ ดัชนีรวมของความคุ้มครองทางสังคมมีค่าไม่ต่ำกว่า ๑๐๐ โดยดัชนีรวมของความคุ้มครอง ทางสังคมประกอบด้วย ๓ มิติ โดยมีตัวชี้วัดในแต่ละมิติ ดังนี้

๑) ความคุ้มครองทางสังคมสำหรับวัยเด็ก

(๑) อัตราการเข้าถึงบริการเลี้ยงดูเด็กปฐมวัย (๐-๒ ปี) เพิ่มขึ้นไม่ต่ำกว่า ร้อยละ ๕๐

- ๒) ความคุ้มครองทางสังคมสำหรับวัยแรงงาน
- (๑) แรงงานที่อยู่ในระบบประกันสังคม มีสัดส่วนไม่น้อยกว่าร้อยละ ๖๐ ของกำลังแรงงานรวม
 - (๒) จำนวนผู้ที่อยู่ในระบบการออมเพื่อการเกษียณภาคสมัครใจที่ภาครัฐจ่ายสมทบเพิ่มขึ้น ไม่ต่ำกว่า ร้อยละ ๑๐๐
 - (๓) แรงงานที่อยู่ภายใต้การจ้างงานทุกประเภทได้รับความคุ้มครองโดยกฎหมายแรงงาน
- ๓) ความคุ้มครองทางสังคมสำหรับผู้สูงวัย
- (๑) สัดส่วนผู้สูงอายุที่ยากจนลดลง เหลือไม่เกินร้อยละ ๔
 - (๒) สัดส่วนของผู้สูงอายุที่มีภาวะพึ่งพิงที่เข้าถึงบริการดูแลระยะยาวด้านสาธารณสุขในระบบหลักประกันสุขภาพแห่งชาติ เพิ่มขึ้นเป็นไม่ต่ำกว่า ร้อยละ ๗๐

แผนที่กลยุทธ์



๒. กลยุทธ์การพัฒนา

กลยุทธ์ที่ ๑ การแก้ปัญหาความยากจนข้ามรุ่นแบบมุ่งเป้าให้ครัวเรือนหลุดพ้นความยากจนอย่างยั่งยืน

กลยุทธ์ย่อยที่ ๑.๑ ให้ความช่วยเหลือและพัฒนาศักยภาพของครัวเรือนยากจนข้ามรุ่น เพื่อสร้าง สภาพความเป็นอยู่ที่เหมาะสมต่อการเติบโตของเด็ก โดยให้ความคุ้มครองทางสังคมอย่าง เฉพาะเจาะจงในกลุ่ม ที่มีข้อจำกัดด้านศักยภาพ พร้อมทั้งมุ่งเน้นการสร้างโอกาสในการประกอบอาชีพ ที่มีผลผลิตภาพและรายได้สูงขึ้น ผ่านการพัฒนาทักษะแรงงาน การหางานที่เหมาะสมกับศักยภาพของ ครัวเรือน บริบทของพื้นที่และทิศทางพัฒนาประเทศ ตลอดจนสนับสนุนการเข้าถึงแหล่งเงินทุน และทรัพยากรที่จำเป็นในการประกอบอาชีพ ถ่ายทอดความรู้และทักษะทางการเงิน พร้อมทั้งจัดหา พี่เลี้ยงในการให้คำแนะนำ สร้างแรงกระตุ้น แรงบันดาลใจ และให้การสนับสนุนช่วยเหลือตลอด กระบวนการ

กลยุทธ์ย่อยที่ ๑.๒ พัฒนากลไกการแก้ปัญหาความยากจนข้ามรุ่นในระดับพื้นที่มุ่งเน้นการ ยกระดับ ศักยภาพ และเพิ่มบทบาทของหน่วยงานส่วนภูมิภาคและส่วนท้องถิ่นในการแก้ปัญหาความ ยากจนข้ามรุ่น พร้อมทั้งบูรณาการความร่วมมือจากทุกภาคส่วนในการขับเคลื่อนกลยุทธ์การพัฒนา โดยใช้ประโยชน์จากฐานข้อมูล ในการคัดกรองครัวเรือนที่มีแนวโน้มกลายเป็นครัวเรือนยากจนข้ามรุ่น พร้อมทั้งระบุปัญหาความจำเป็น ความต้องการแนวทางการดำเนินการปฏิบัติและการติดตามประเมินผล อย่างใกล้ชิดในการลดปัญหาความยากจนข้ามรุ่นอย่างยั่งยืน

กลยุทธ์ที่ ๒ การสร้างโอกาสที่เสมอภาคแก่เด็กจากครัวเรือนยากจนข้ามรุ่น

กลยุทธ์ย่อยที่ ๒.๑ สนับสนุนครัวเรือนยากจนข้ามรุ่นให้สามารถเลี้ยงดูเด็กตั้งแต่ครรภ์ มารดาจนถึง ปฐมวัยได้อย่างมีคุณภาพ พัฒนาระบบการให้เงินอุดหนุนเพื่อสนับสนุนการเลี้ยงดูเด็กให้มี ประสิทธิภาพมากยิ่งขึ้น ด้วยการแก้ไขปัญหามีสิทธิ์ที่ตกหล่น ปรับใช้วิธีการจ่ายเงินอุดหนุนแบบมี เงื่อนไขที่สามารถจูงใจให้เกิดผลลัพธ์ ตามที่มุ่งหวัง รวมทั้งปรับปรุงหลักเกณฑ์และสิทธิประโยชน์ ให้สอดคล้องกับสภาพเศรษฐกิจและสังคม

กลยุทธ์ย่อยที่ ๒.๒ ส่งเสริมโอกาสทางการศึกษาและการพัฒนาทักษะอาชีพที่มีคุณภาพ จัดสรรเงินอุดหนุนและทรัพยากรที่จำเป็นแก่เด็กจากครัวเรือนยากจนข้ามรุ่น เพื่อแบ่งเบาภาระ ค่าใช้จ่ายด้านการศึกษา ในโรงเรียนและการเรียนรู้ภายนอกห้องเรียน ทั้งแหล่งเรียนรู้บนพื้นที่กายภาพ และพื้นที่เสมือนจริงหรือออนไลน์ พร้อมทั้งพัฒนาระบบการเฝ้าระวังและติดตามช่วยเหลือเด็กยากจน ให้กลับเข้าสู่ระบบการศึกษาหรือการพัฒนา ทักษะอาชีพตามความเหมาะสม

กลยุทธ์ที่ ๓ การยกระดับความคุ้มครองทางสังคมสำหรับคนทุกช่วงวัย

กลยุทธ์ย่อยที่ ๓.๑ ยกระดับความคุ้มครองทางสังคมเพื่อส่งเสริมพัฒนาการของเด็ก ส่งเสริมการเข้าถึง และเร่งรัดพัฒนาคุณภาพสถานพัฒนาเด็กปฐมวัย (ศูนย์พัฒนาเด็กเล็ก) ทั่วประเทศ ให้ได้มาตรฐาน พร้อมทั้งเพิ่ม การเข้าถึงสถานรับเลี้ยงเด็ก ๐-๒ ปี ที่มีคุณภาพ โดยสนับสนุนให้องค์กร ปกครองส่วนท้องถิ่น (อปท.) ที่มีความพร้อม ขยายการดำเนินงานของสถานพัฒนาเด็กปฐมวัย ให้ครอบคลุมเด็กอายุ ๐-๒ ปี และส่งเสริมการจัดตั้งศูนย์เลี้ยงเด็กที่มีคุณภาพในชุมชน

สถานประกอบการ และหน่วยงานภาครัฐ เพื่อให้พ่อแม่หรือผู้ปกครองของเด็กสามารถกลับเข้าสู่ตลาดแรงงาน โดยที่เด็กยังอยู่อาศัยกับพ่อแม่ได้

กลยุทธ์ย่อยที่ ๓.๒ ยกระดับความคุ้มครองทางสังคมเพื่อสร้างหลักประกันสำหรับวัยแรงงาน พัฒนาระบบประกันสังคมให้สามารถตอบสนองความต้องการของแรงงานนอกระบบ โดยการปรับปรุงรูปแบบ การจ่ายเงินสมทบและสิทธิประโยชน์ให้มีความหลากหลายและยืดหยุ่น พร้อมทั้งส่งเสริมการออมเพื่อเตรียมความพร้อมสำหรับวัยเกษียณอายุด้วยการจูงใจให้แรงงานนอกระบบเข้าร่วมระบบการออมภาคสมัครใจปรับปรุงเงื่อนไขด้านการออมและสิทธิประโยชน์เพื่อเปิดโอกาสให้ผู้เข้าร่วมสามารถออมและได้ผลประโยชน์ ในอัตราที่เพิ่มขึ้น รวมถึงพัฒนาระบบบริการข้อมูลทางการเงินเพื่อการเกษียณ เพื่อช่วยให้ผู้ออมสามารถวางแผนการออมของตนเองได้อย่างมีประสิทธิภาพตลอดจนปรับปรุงหรือจัดทำกฎหมายเพื่อพัฒนาระบบ การคุ้มครองสวัสดิการแรงงานให้ครอบคลุมการจ้างงานรูปแบบใหม่ ให้ผู้ที่อยู่ภายใต้การจ้างงานแบบชั่วคราว หรือการจ้างงานในระบบเศรษฐกิจแพลตฟอร์มสามารถได้รับความคุ้มครองที่เทียบเท่าหรือใกล้เคียงกับลูกจ้าง ตามกฎหมาย

กลยุทธ์ย่อยที่ ๓.๓ ยกระดับความคุ้มครองทางสังคมเพื่อพัฒนาคุณภาพชีวิตของผู้สูงอายุ มุ่งสนับสนุนระบบสวัสดิการทางเลือกที่จัดโดย อปท. และภาคีการพัฒนาต่างๆ ควบคู่ไปกับการบูรณาการข้อมูล ด้านสวัสดิการและเงินช่วยเหลือทั้งหมดของผู้สูงอายุ เพื่อป้องกันความซ้ำซ้อนและเอื้อต่อการให้ความช่วยเหลือ ผู้สูงอายุที่ยากจนแบบมุ่งเป้ามากยิ่งขึ้น พร้อมทั้งเพิ่มการเข้าถึงบริการดูแลระยะยาวสำหรับผู้สูงอายุที่มีภาวะพึ่งพิง โดยการเพิ่มศักยภาพของบริการดูแลระยะยาวด้านสาธารณสุขในระบบหลักประกันสุขภาพแห่งชาติ และสนับสนุน บทบาทของ อปท. สถานบริการเอกชน ผู้ดูแลอิสระ และสมาชิกในครอบครัวที่ผ่านการฝึกอบรมทักษะที่จำเป็น และได้รับการรับรองมาตรฐานแล้วตลอดจนส่งเสริมให้ผู้สูงอายุสามารถอยู่อาศัยในบ้านตนเอง ด้วยการสนับสนุนการปรับปรุงที่อยู่อาศัยให้เหมาะสม โดยเฉพาะในผู้สูงอายุที่ยากจน ควบคู่กับการสนับสนุนให้ผู้สูงอายุมีทางเลือกของที่อยู่อาศัยที่หลากหลาย ทั้งบ้านพักสำหรับผู้สูงอายุที่ต้องการการดูแลเป็นพิเศษและที่อยู่อาศัยที่ออกแบบสำหรับผู้สูงอายุอย่างเพียงพอต่อความต้องการ

กลยุทธ์ที่ ๔ การพัฒนาระบบความคุ้มครองทางสังคมให้มีประสิทธิภาพ

กลยุทธ์ย่อยที่ ๔.๑ บูรณาการระบบความคุ้มครองทางสังคม โดยเริ่มตั้งแต่การกำหนดเป้าประสงค์ของการจัดความคุ้มครองทางสังคมร่วมกัน การกำหนดโครงสร้างและบทบาทหน้าที่ของหน่วยงานที่เกี่ยวข้อง ทั้งส่วนกลาง ส่วนภูมิภาค และส่วนท้องถิ่นในการจัดความคุ้มครองทางสังคมให้ชัดเจน รวมถึงการเชื่อมโยง ฐานข้อมูลให้ทุกหน่วยงานสามารถทำงานบนฐานข้อมูลเดียวกัน ทั้งนี้เพื่อลดความทับซ้อนระหว่างโครงการ/มาตรการ เพิ่มความเพียงพอของสิทธิประโยชน์ และลดการตกหล่นของกลุ่มเปราะบาง ทั้งผู้พิการ คนไร้บ้าน ผู้ที่มีปัญหาซ้ำซ้อน และผู้ที่ประสบความเดือดร้อน

กลยุทธ์ย่อยที่ ๔.๒ ปรับปรุงรูปแบบการจัดความคุ้มครองทางสังคม ให้ทุกกลุ่มคนได้รับสวัสดิการที่เหมาะสม บนฐานของความยั่งยืนทางการคลัง โดยการประเมินผลทุกโครงการ/มาตรการอย่างรัดกุม เพื่อพัฒนาประสิทธิภาพและประสิทธิผลของโครงการ/มาตรการ พร้อมทั้งยกเลิกหรือลดทอนงบประมาณของโครงการ/มาตรการที่ไม่มีผลกระทบหรือมีผลกระทบต่ำ เพื่อให้การจัดสรรงบประมาณสอดคล้องกับเป้าหมายการพัฒนาประเทศอย่างแท้จริง ตลอดจนส่งเสริมการจัดความคุ้มครองทางสังคมแบบร่วมจ่าย โดยเฉพาะในกลุ่มที่มีศักยภาพ สนับสนุนให้ อปท. มีส่วนร่วมในการจัดสวัสดิการให้แก่คนในพื้นที่ และจูงใจให้คนเข้าสู่ระบบภาษีมากขึ้น

กลยุทธ์ย่อยที่ ๔.๓ จัดทำระบบการเยียวยาช่วยเหลือในภาวะวิกฤต กำหนดระดับแนวทางและช่องทางการจัดสรรการเยียวยาช่วยเหลือ ทั้งในรูปแบบตัวเงินและไม่ใช้ตัวเงิน พร้อมทั้งจัดเตรียมฐานข้อมูล ของกลุ่มเป้าหมาย แหล่งงบประมาณเบื้องต้น ตลอดจนบทบาทหน้าที่ของหน่วยงานที่เกี่ยวข้องทั้งส่วนกลาง ส่วนภูมิภาค และส่วนท้องถิ่น ให้พร้อมช่วยเหลือเยียวยาผู้ได้รับผลกระทบจากวิกฤตทางเศรษฐกิจ สังคม และภัยพิบัติต่าง ๆ อย่างทันท่วงทีและมีประสิทธิภาพ

กลยุทธ์ที่ ๕ การบูรณาการฐานข้อมูลเพื่อลดความยากจนข้ามรุ่นและจัดความคุ้มครองทางสังคม

กลยุทธ์ย่อยที่ ๕.๑ พัฒนาระบบฐานข้อมูลรายบุคคล ที่ครอบคลุมประชากรจากครัวเรือนที่มีแนวโน้มกลายเป็นครัวเรือนยากจนข้ามรุ่นทุกคน ให้เป็นปัจจุบัน และเชื่อมโยงข้อมูลที่สำคัญต่อการลดความยากจนข้ามรุ่น และการบูรณาการความคุ้มครองทางสังคม พร้อมทั้งวางรากฐานให้ข้อมูลชุดนี้เป็นข้อมูลตัวอย่างซ้ำในระยะยาวของประเทศที่มีการจัดเก็บข้อมูลอย่างต่อเนื่องเป็นประจำทุกปี

กลยุทธ์ย่อยที่ ๕.๒ ส่งเสริมการใช้ประโยชน์จากฐานข้อมูล ในการออกแบบนโยบาย/มาตรการและการติดตามประเมินผล เพื่อช่วยเหลือกลุ่มคนยากจนข้ามรุ่นเป้าหมาย จัดสวัสดิการทางสังคมอย่างมีประสิทธิภาพ รวมถึงแบ่งปันข้อมูลระหว่างภาคส่วนต่าง ๆ ทั้งภาครัฐ ภาคเอกชน ภาคประชาสังคมและภาควิชาการ เพื่อใช้ประโยชน์ในส่วนที่เกี่ยวข้อง

หมวดหมู่ที่ ๑๐ ไทยมีเศรษฐกิจหมุนเวียนและสังคมคาร์บอนต่ำ

๑. เป้าหมายการพัฒนา

๑.๑ ความเชื่อมโยงของหมวดหมู่กับเป้าหมายหลักของแผนพัฒนาฯ ฉบับที่ ๑๓ และยุทธศาสตร์ชาติ

หมวดหมู่ที่ ๑๐ มีความสอดคล้องกับเป้าหมายหลักของแผนพัฒนาเศรษฐกิจและสังคมแห่งชาติ ฉบับที่ ๑๓ จำนวน ๔ เป้าหมาย ได้แก่ เป้าหมายที่ ๑) การปรับโครงสร้างภาคการผลิตและบริการสู่เศรษฐกิจฐานนวัตกรรม ที่มุ่งยกระดับขีดความสามารถในการแข่งขันให้สูงขึ้น ด้วยการใช้องค์ความรู้ ความคิดสร้างสรรค์ และนวัตกรรม เป้าหมายที่ ๓) การมุ่งสู่สังคมแห่งโอกาสและความเป็นธรรม เพื่อการสร้างโอกาสและการกระจายรายได้สู่ชุมชน เป้าหมายที่ ๔) การเปลี่ยนผ่านการผลิตและบริโภคไปสู่ความยั่งยืน โดยเน้นการใช้ทรัพยากรธรรมชาติในการผลิตและบริโภคอย่างมีประสิทธิภาพและสอดคล้องกับขีดความสามารถในการรองรับ ของระบบนิเวศ และเป้าหมายที่ ๕) การเสริมสร้างความสามารถของประเทศในการรับมือกับการเปลี่ยนแปลง และความเสี่ยงภายใต้บริบทโลกใหม่ โดยเฉพาะประเด็นการเปลี่ยนแปลงสภาพภูมิอากาศ ๑๐๗

นอกจากนี้ หมวดหมู่ที่ ๑๐ ไทยมีเศรษฐกิจหมุนเวียนและสังคมคาร์บอนต่ำมีความเชื่อมโยงกับยุทธศาสตร์ชาติ (พ.ศ. ๒๕๖๑ – ๒๕๘๐) โดยสอดคล้องกับเป้าหมายของยุทธศาสตร์ชาติ ๓ ด้าน ได้แก่ ยุทธศาสตร์ชาติด้านความมั่นคง ในด้านการรักษาความมั่นคงและผลประโยชน์ทางทรัพยากรธรรมชาติและสิ่งแวดล้อมทั้งทางบกและทางทะเล เพื่อให้มีความอุดมสมบูรณ์ และให้ผลประโยชน์ได้อย่างยั่งยืน ยุทธศาสตร์ชาติ ด้านการสร้างขีดความสามารถในการแข่งขัน ในการอุตสาหกรรมและบริการแห่งอนาคต ขับเคลื่อนประเทศไทย ด้วยนวัตกรรมและเทคโนโลยีแห่งอนาคต สร้างระบบนิเวศอุตสาหกรรมและบริการที่เหมาะสม และสนับสนุนการพัฒนาอุตสาหกรรมและบริการอย่างยั่งยืน และยุทธศาสตร์ชาติด้านการสร้างความเติบโตบนคุณภาพชีวิตที่เป็นมิตรกับสิ่งแวดล้อม ลดการปล่อยก๊าซเรือนกระจกและสร้างสังคมคาร์บอนต่ำ สนับสนุนการลงทุนในโครงสร้างพื้นฐานที่เป็นมิตรกับสิ่งแวดล้อม พัฒนาและใช้นวัตกรรมและเทคโนโลยีเพื่อลดมลพิษ และผลกระทบสิ่งแวดล้อม

๑.๒ เป้าหมาย ตัวชี้วัด และค่าเป้าหมายของการพัฒนาระดับหมวดหมู่

เป้าหมายที่ ๑ การเพิ่มมูลค่าจากเศรษฐกิจหมุนเวียน และการใช้ทรัพยากรอย่างมีประสิทธิภาพ

ตัวชี้วัดที่ ๑.๑ มูลค่าผลิตภัณฑ์มวลรวมในประเทศจากเศรษฐกิจหมุนเวียนเพิ่มขึ้น สามารถสนับสนุนการขยายตัวทางเศรษฐกิจได้ไม่น้อยกว่า ร้อยละ ๑ ในปี ๒๕๗๐

ตัวชี้วัดที่ ๑.๒ การบริโภควัสดุในประเทศมีปริมาณลดลงไม่น้อยกว่า ร้อยละ ๒๕ ในปี ๒๕๗๐

ตัวชี้วัดที่ ๑.๓ ดัชนีการหมุนเวียนวัสดุสำหรับผลิตภัณฑ์เป้าหมาย (พลาสติก, วัสดุก่อสร้าง, เกษตร-อาหาร) เพิ่มขึ้นไม่น้อยกว่า ร้อยละ ๑๐ ในปี ๒๕๗๐

เป้าหมายที่ ๒ การอนุรักษ์ ฟื้นฟูและใช้ประโยชน์จากทรัพยากรธรรมชาติอย่างยั่งยืน

ตัวชี้วัดที่ ๒.๑ คะแนนดัชนีสมรรถนะด้านสิ่งแวดล้อมดีขึ้น ติดอันดับ ๑ ใน ๓ ของประเทศในภูมิภาคเอเชียตะวันออกเฉียงใต้ โดยมีคะแนนไม่น้อยกว่า ๕๕ คะแนน ในปี ๒๕๗๐

ตัวชี้วัดที่ ๒.๒ พื้นที่ป่าไม้เพิ่ม ขึ้น โดยเป็นป่าไม้ธรรมชาติ ร้อยละ ๓๓ และพื้นที่ป่าเศรษฐกิจ เพื่อการใช้ประโยชน์ ร้อยละ ๑๒ ของพื้นที่ประเทศ ภายในปี ๒๕๗๐

เป้าหมายที่ ๓ การสร้างสังคมคาร์บอนต่ำและยั่งยืน

ตัวชี้วัดที่ ๓.๑ สัดส่วนของการใช้พลังงานทดแทนต่อปริมาณการใช้พลังงานขั้นสุดท้ายเพิ่มขึ้น มีสัดส่วนไม่น้อยกว่า ร้อยละ ๒๔ ภายในปี ๒๕๗๐

ตัวชี้วัดที่ ๓.๒ การนำขยะกลับมาใช้ประโยชน์ใหม่เพิ่มขึ้น โดยมีอัตราการนำขยะกลับมาใช้ใหม่ของประเทศ ไม่ต่ำกว่า ร้อยละ ๔๐ ของปริมาณขยะที่นำกลับมาใช้ใหม่ได้ภายในปี ๒๕๗๐

ตัวชี้วัดที่ ๓.๓ ปริมาณขยะต่อหัวในปี ๒๕๗๐ ลดลงจาก ปี ๒๕๖๐ ร้อยละ ๑๐

แผนที่กลยุทธ์



๒. กลยุทธ์การพัฒนา

กลยุทธ์ที่ ๑ การพัฒนาอุตสาหกรรมและบริการตามหลักเศรษฐกิจหมุนเวียนและสังคมคาร์บอนต่ำ

กลยุทธ์ย่อยที่ ๑.๑ เพิ่มศักยภาพของอุตสาหกรรมและบริการ โดยการพัฒนาสินค้า บริการและตลาดที่สร้างมูลค่าเพิ่ม พัฒนาเครื่องมือและกลไก รวมถึงสนับสนุนการวิจัยการใช้องค์ความรู้เพื่อต่อยอดการใช้วัสดุหมุนเวียน ให้มีประสิทธิภาพ เพื่อยกระดับผลิตภาพการผลิตสู่การเพิ่มมูลค่าเศรษฐกิจหมุนเวียน

กลยุทธ์ย่อยที่ ๑.๒ เพิ่มประสิทธิภาพในการผลิตสินค้าและบริการตามแนวทางทางเศรษฐกิจหมุนเวียนและสังคมคาร์บอนต่ำ นำหลักการขยายความรับผิดชอบของผู้ผลิตมาใช้ผลักดันให้ภาคเอกชน มีการลงทุนเพื่อปรับปรุงกระบวนการผลิตและการบริการให้มีประสิทธิภาพ โดยเฉพาะการส่งเสริมให้เกิดการใช้ที่น้อยลง ใช้ซ้ำนำกลับมาใช้ใหม่ และส่งเสริมให้นำหลักการลดของเสียให้เหลือน้อยที่สุดมาใช้ในขั้นตอนการผลิต และบริการการใช้พลังงานสีเขียว ส่งเสริมให้เกิดความเชื่อมโยงกลไกสนับสนุนและสร้างแรงจูงใจในการปรับเปลี่ยนรูปแบบการผลิต ไปสู่การลดปริมาณการปล่อยคาร์บอน

กลยุทธ์ย่อยที่ ๑.๓ สร้างความเชื่อมโยงกับสาขาเศรษฐกิจอื่น ได้แก่ ภาคเกษตรกรรม ภาคอุตสาหกรรม และภาคการท่องเที่ยว โดยสร้างระบบการผลิตที่เชื่อมโยงกันตั้งแต่ภาคการผลิตต้นน้ำจนถึงภาคการผลิตและการบริโภค ที่เป็นปลายน้ำตามหลักเศรษฐกิจหมุนเวียน

กลยุทธ์ย่อยที่ ๑.๔ พัฒนาระบบรับรองมาตรฐานการผลิตสินค้าและบริการ จัดทำมาตรฐาน กระบวนการผลิตสินค้าและบริการ ระบบรับรองมาตรฐานสินค้าและบริการ และแนวทางการปฏิบัติตามหลักเศรษฐกิจหมุนเวียน

กลยุทธ์ย่อยที่ ๑.๕ การใช้เครื่องมือและกลไกในตลาดเงินตลาดทุนและมาตรการทางเศรษฐศาสตร์ เพื่อการเจริญเติบโตที่เป็นมิตรต่อสิ่งแวดล้อม สร้างกลไกความร่วมมือระหว่างรัฐและเอกชน ส่งเสริมมาตรการทางการเงิน และการลงทุนสีเขียว ส่งเสริมและสนับสนุนมาตรฐานการรายงานแห่งความยั่งยืน มาตรฐานทางบัญชีความยั่งยืน รวมทั้งส่งเสริมการลงทุนในกิจกรรมทางเศรษฐกิจที่เป็นมิตรต่อสิ่งแวดล้อม

กลยุทธ์ที่ ๒ การสร้างรายได้สุทธิให้ชุมชน ท้องถิ่น และเกษตรกร จากเศรษฐกิจหมุนเวียนและสังคมคาร์บอนต่ำ

กลยุทธ์ย่อยที่ ๒.๑ เพิ่มรายได้ชุมชนจากแนวทางขยะสุทธิเป็นศูนย์ ทั้งจากขยะและวัสดุทางการเกษตร ส่งเสริมให้ชุมชนนำขยะและวัสดุเหลือใช้ทางการเกษตรในชุมชนมาพัฒนาเป็นผลิตภัณฑ์ชนิดใหม่ๆ ที่มีมูลค่า เพิ่มรายได้และลดรายจ่ายให้กับชุมชน สร้างความร่วมมือระหว่างชุมชนกับผู้ประกอบการในพื้นที่ในการนำของเหลือในกระบวนการผลิตมาพัฒนาใช้ประโยชน์ในชุมชน

กลยุทธ์ย่อยที่ ๒.๒ ส่งเสริมการสร้างรายได้ชุมชนบนฐานความหลากหลายทางชีวภาพ และวัฒนธรรมส่งเสริมแนวคิดการสร้างรายได้จากการอนุรักษ์ทรัพยากรธรรมชาติ และวัฒนธรรมพัฒนาขีดความสามารถคนในท้องถิ่นให้มีองค์ความรู้ด้านการท่องเที่ยวเชิงนิเวศ สืบทอดอัตลักษณ์ และวัฒนธรรมท้องถิ่นพัฒนาระบบการจัดการสิ่งแวดล้อมในแหล่งท่องเที่ยว

กลยุทธ์ย่อยที่ ๒.๓ ส่งเสริมและพัฒนาระบบตลาดคาร์บอนและการสร้างรายได้จากการเก็บกักคาร์บอนในภาคป่าไม้วิจัย และพัฒนาองค์ความรู้จัดทำฐานข้อมูลสำหรับการซื้อขายคาร์บอน ได้แก่ ข้อมูลการตรวจวัดปริมาณคาร์บอนในการผลิตสินค้า และบริการการประเมินขีดความสามารถในการกักเก็บคาร์บอนของภาคป่าไม้ และกิจกรรมการกักเก็บคาร์บอนอื่นๆ พัฒนาระบบการรับรองปริมาณการปล่อยและกักเก็บคาร์บอน ให้สอดคล้องกับมาตรฐานสากลและส่งเสริมอำนวยความสะดวกในการเข้าซื้อขายในตลาดคาร์บอนของผู้ปล่อยและผู้กักเก็บคาร์บอน

กลยุทธ์ย่อยที่ ๒.๔ เพิ่มประสิทธิภาพระบบบริหารจัดการขยะอย่างเป็นระบบตลอดห่วงโซ่ ในระดับชุมชน สนับสนุนการลด และคัดแยกขยะ อย่างเป็นระบบในชุมชน ส่งเสริมให้เกิดกลไกการคัดแยกขยะก่อนทิ้งเพื่อนำกลับมาใช้ใหม่ โดยให้ความสำคัญกับการนำมาเป็นวัสดุในการผลิตในชุมชนและเป็นวัตถุดิบ ให้โรงงานส่งเสริมการแปรรูปขยะมูลฝอย และวัตถุดิบที่เหลือจากกระบวนการผลิตเป็นพลังงาน สร้างชุมชนต้นแบบที่มีความสามารถในการคัดแยกขยะและนำไปแปรรูปเป็นผลิตภัณฑ์สร้างรายได้ โดยใช้นวัตกรรมและเทคโนโลยีที่เหมาะสมกับพื้นที่

กลยุทธ์ย่อยที่ ๒.๕ ส่งเสริมให้เกิดชุมชนแห่งการเรียนรู้ตามหลักเศรษฐกิจหมุนเวียน สนับสนุนการสร้างชุมชนต้นแบบเศรษฐกิจหมุนเวียนที่ต่อบริบทกับวิถีชีวิต และภูมิปัญญาท้องถิ่น เพื่อส่งเสริมให้เกิดการถ่ายทอดองค์ความรู้ไปสู่ชุมชนต่างๆ ให้ถอดบทเรียนจากชุมชนต้นแบบ รวมทั้งยังเป็นการยกระดับคุณภาพชีวิต และสร้างเครือข่ายชุมชน เพื่อขยายผลต่อไปอย่างยั่งยืน

กลยุทธ์ย่อยที่ ๒.๖ พัฒนาระบบและกลไกสร้างแรงจูงใจการเพิ่มพื้นที่ป่าเศรษฐกิจ เพื่อเศรษฐกิจชุมชนสร้างกลไกจูงใจให้มีการปลูกป่าในพื้นที่ที่ถูกทำลาย หรือ พื้นที่ว่างดำเนินโครงการธนาคารต้นไม้ พัฒนาระบบ ตรวจสอบย้อนกลับการผลิต การแปรรูป และการค้า ตลอดห่วงโซ่การผลิตของอุตสาหกรรมไม้ สนับสนุนการศึกษาวิจัยพัฒนาคุณภาพสายพันธุ์ พัฒนานวัตกรรมเพื่อสร้างมูลค่าเพิ่มจากไม้และสร้างมาตรฐานการจูงใจ ในการปลูกไม้มีค่าทางเศรษฐกิจ

กลยุทธ์ที่ ๓ การฟื้นฟูทรัพยากรธรรมชาติและเพิ่มประสิทธิภาพการใช้ทรัพยากรอย่างชาญฉลาดบนหลักปรัชญาของเศรษฐกิจพอเพียง

กลยุทธ์ย่อยที่ ๓.๑ สร้างฐานทรัพยากรธรรมชาติเพื่อการผลิตให้เพียงพอและมีการใช้อย่างมีประสิทธิภาพ มีการใช้ประโยชน์ทรัพยากรธรรมชาติ โดยคำนึงถึงขีดจำกัดและขีดความสามารถในการฟื้นตัวสร้างสมดุลระหว่างการอนุรักษ์ และการใช้ประโยชน์อย่างยั่งยืน แบ่งปันผลประโยชน์อย่างเท่าเทียมและเป็นธรรม ดำเนินการประเมินมูลค่าของทรัพยากรธรรมชาติ เพื่อใช้ในการบริหารจัดการทรัพยากรธรรมชาติที่มีประสิทธิภาพเพิ่มขึ้น

กลยุทธ์ย่อยที่ ๓.๒ ใช้ทรัพยากรธรรมชาติจากส่วนเหลือของกระบวนการผลิตให้เกิดประโยชน์ที่หลากหลายปราศจากเศษเหลือและของเสียจากอุตสาหกรรม เกษตรกรรม และขยะอาหาร เพื่อให้เกิดความคุ้มค่า ดำเนินการศึกษาวิเคราะห์การไหลของวัสดุ เพื่อบริหารจัดการของเหลือจากการผลิตและการบริโภคอย่างมีประสิทธิภาพ พัฒนาระบบกลไกหมุนเวียนใช้ประโยชน์เศษเหลือในภาคอุตสาหกรรม เศษวัสดุการเกษตร ลดการสูญเสียที่เกิดขึ้นในขั้นตอนก่อนถึงผู้บริโภค และขยะอาหาร รวมถึงการพัฒนาแพลตฟอร์มเพื่อเชื่อมโยง ผู้ประกอบการเศรษฐกิจหมุนเวียนให้สามารถเข้าถึงองค์ความรู้และนวัตกรรม ตลอดจนปรับปรุงระเบียบให้สนับสนุนการนำของเสียจากอุตสาหกรรมที่ยังมีประโยชน์ให้สามารถนำกลับมาใช้ได้

กลยุทธ์ย่อยที่ ๓.๓ บริหารจัดการกิจกรรมทางเศรษฐกิจให้เหมาะสมกับศักยภาพทรัพยากรธรรมชาติในพื้นที่ บริหารจัดการทรัพยากรอย่างมีประสิทธิภาพและยั่งยืน แก้ปัญหาความขัดแย้งด้านทรัพยากรธรรมชาติ และสิ่งแวดล้อม กำหนดการใช้ประโยชน์พื้นที่อย่างเหมาะสมกับศักยภาพทรัพยากรธรรมชาติ พัฒนาและยกระดับมาตรฐานการบริหารจัดการพื้นที่พัฒนาระบบการจัดการสิ่งแวดล้อมในพื้นที่สร้างสมดุลระหว่างการอนุรักษ์กับการใช้ประโยชน์อย่างยั่งยืน

กลยุทธ์ที่ ๔ การพัฒนาเทคโนโลยี นวัตกรรมและกลไกสนับสนุนเศรษฐกิจหมุนเวียนและสังคมคาร์บอนต่ำ

กลยุทธ์ย่อยที่ ๔.๑ ส่งเสริมงานวิจัยเทคโนโลยีและพัฒนาแพลตฟอร์มสนับสนุนธุรกิจรูปแบบเศรษฐกิจหมุนเวียน และสังคมคาร์บอนต่ำ นำเทคโนโลยีนวัตกรรมที่ทันสมัย ความคิดสร้างสรรค์ ภูมิปัญญา และนวัตกรรมท้องถิ่นมาประยุกต์ใช้เพื่อเพิ่มประสิทธิภาพการใช้ทรัพยากรและลดของเสียจากกระบวนการผลิต ส่งเสริมการพัฒนาแพลตฟอร์มบริหารจัดการข้อมูลและแพลตฟอร์มเสริมสร้างความสามารถในการเปลี่ยนผ่านไปสู่เศรษฐกิจหมุนเวียน และสังคมคาร์บอนต่ำ การบูรณาการเครือข่ายความร่วมมือพัฒนาเทคโนโลยีการออกแบบ เชิงนิเวศ การจัดการของเสีย การพัฒนาธุรกิจ และการแลกเปลี่ยนวัสดุเหลือใช้ระหว่างธุรกิจและอุตสาหกรรม

กลยุทธ์ย่อยที่ ๔.๒ พัฒนาเทคโนโลยีและนวัตกรรมต้นแบบโมเดลธุรกิจ และกลไกความร่วมมือระหว่างผู้มีส่วนเกี่ยวข้องอย่างครบวงจร นำหลักการให้เอกชนร่วมลงทุนในกิจการของรัฐมาใช้ประกอบธุรกิจ ส่งเสริมให้ผู้ประกอบการปรับปรุงแบบธุรกิจตามหลักเศรษฐกิจหมุนเวียน สร้างธุรกิจใหม่ที่มีการออกแบบสินค้า และบริการที่มีอายุการใช้งานยาวนาน เลือกใช้วัสดุที่สามารถใช้รีไซเคิลได้ ธุรกิจบริการในรูปแบบเช่า หรือ จ่ายเมื่อใช้งานแทนการซื้อขาดใช้และแบ่งปันทรัพยากรร่วมกัน

กลยุทธ์ย่อยที่ ๔.๓ พัฒนาเทคโนโลยีและนวัตกรรมสนับสนุนการลดและหมุนเวียนการใช้ทรัพยากร และเพิ่มมูลค่าของเสีย ส่งเสริมให้นำเทคโนโลยีและนวัตกรรมเกี่ยวกับบรรจุภัณฑ์ที่ใช้วัสดุชนิดเดียว การใช้วัสดุรอบสอง การอัพไซเคิลมาใช้ในการผลิต และใช้ประโยชน์ได้มากกว่าเดิม

กลยุทธ์ย่อยที่ ๔.๔ ส่งเสริมเทคโนโลยีการดักจับ การใช้ประโยชน์ และการกักเก็บคาร์บอน ดักจับก๊าซคาร์บอนไดออกไซด์ในภาคพลังงานและภาคอุตสาหกรรม สนับสนุนเงินลงทุนด้านการวิจัย และการพัฒนาเพิ่มมาตรการจูงใจทั้งด้านการเงิน และการคลัง เพื่อดึงดูดการลงทุนจากภาคเอกชนพัฒนาโครงสร้างพื้นฐานเพื่อการขนส่งกักเก็บคาร์บอน

กลยุทธ์ย่อยที่ ๔.๕ สร้างความร่วมมือถ่ายทอดเทคโนโลยีกับต่างประเทศ พัฒนาเครือข่ายเพื่อสร้างความร่วมมือระหว่างประเทศ ส่งเสริมการแบ่งปันแลกเปลี่ยน และพัฒนาองค์ความรู้ด้านนโยบายด้านวิทยาศาสตร์ เทคโนโลยี นวัตกรรมด้านการวิจัยและด้านการนำไปประยุกต์ใช้

กลยุทธ์ย่อยที่ ๔.๖ พัฒนารฐานข้อมูล/องค์ความรู้/มาตรฐาน/กฎหมาย/มาตรการสนับสนุน และสร้างแรงจูงใจ ปรับปรุงกฎหมายให้เอื้อต่อการขับเคลื่อนเศรษฐกิจหมุนเวียน และลดการปล่อยก๊าซเรือนกระจกในทุกภาคส่วน ใช้มาตรการทางการเงินและการคลัง เพื่อสนับสนุนกระบวนการผลิตให้ได้มาตรฐาน ลดมลพิษ และใช้ทรัพยากรให้เกิดประสิทธิภาพ พัฒนาระบบฐานข้อมูลองค์ความรู้และแนวปฏิบัติ ด้านเศรษฐกิจหมุนเวียนและสังคมคาร์บอนต่ำ ที่สอดคล้องกับมาตรฐานสากล เสริมสร้างศักยภาพบุคลากร และหน่วยงานส่วนกลางท้องถิ่นและชุมชน

ในการใช้ทรัพยากรอย่างมีประสิทธิภาพ ลดการก่อมลพิษ และส่งเสริมการถ่ายทอดเทคโนโลยี นวัตกรรมที่ปล่อยคาร์บอนต่ำและเป็นมิตรต่อสิ่งแวดล้อม

กลยุทธ์ที่ ๕ การปรับพฤติกรรมทางเศรษฐกิจและการดำรงชีพเข้าสู่วิถีชีวิตใหม่อย่างยั่งยืน

กลยุทธ์ย่อยที่ ๕.๑ สร้างความตระหนักรู้ให้เกิดในสังคม ดำเนินชีวิตอยู่ร่วมกับธรรมชาติ อย่างสมดุล ส่งเสริมการสร้าง ความตระหนัก จิตสำนึก ทักษะคิดแก้ปัญหาทุกภาคส่วนให้คำนึงถึงความสำคัญ ของการดำเนินการตามแนวคิดเศรษฐกิจหมุนเวียน และสังคมคาร์บอนต่ำ เร่งผลักดันให้มีการนำไปใช้ อย่างแพร่หลายในทุกภาคส่วน ส่งเสริมคุณลักษณะและพฤติกรรมของผู้บริโภคที่เป็นมิตรกับสิ่งแวดล้อม

กลยุทธ์ย่อยที่ ๕.๒ สร้างแรงจูงใจ และทัศนคติในการดำรงชีวิตของผู้บริโภค เพื่อการปรับเปลี่ยนพฤติกรรมสู่การบริโภคที่ยั่งยืน พัฒนากลไก เครื่องมือทางเศรษฐศาสตร์และไม่ใช่ เศรษฐศาสตร์เพื่อจูงใจและกระตุ้นให้ผู้บริโภคปรับเปลี่ยนพฤติกรรมสู่วิถีชีวิตที่เป็นมิตรกับสิ่งแวดล้อม บนพื้นฐานข้อมูลที่ถูกต้อง เชื่อถือได้ และมีความโปร่งใส ส่งเสริมแนวปฏิบัติการจัดซื้อจัดจ้างสินค้าและบริการที่เป็นมิตรต่อสิ่งแวดล้อม ส่งเสริมการรีไซเคิลขยะและบรรจุภัณฑ์ในบ้านเรือน ส่งเสริม การติดฉลากผลิตภัณฑ์ อาทิ ฉลากสีเขียว ฉลากคาร์บอนฟุตพริ้นท์ ฉลากพลังงาน เพื่อเป็นข้อมูลในการ ตัดสินใจของผู้บริโภค

กลยุทธ์ย่อยที่ ๕.๓ ส่งเสริมแพลตฟอร์มเศรษฐกิจแบ่งปันและตลาดสินค้ามือสอง จัดทำ ระเบียบ ข้อบังคับ กฎหมายเพื่อส่งเสริมและกำกับดูแลธุรกิจประเภทเศรษฐกิจแบ่งปัน สร้างและพัฒนา เครือข่าย ความร่วมมือระหว่างผู้ผลิตและผู้บริโภค สร้างแพลตฟอร์มเชื่อมโยงระหว่างผู้ใช้บริการและ ผู้ให้บริการในการซื้อขายแลกเปลี่ยนสินค้าและบริการ เพื่อหมุนเวียนและใช้ทรัพยากร ให้มีประสิทธิภาพ

กลยุทธ์ย่อยที่ ๕.๔ ส่งเสริมการใช้พลังงานทดแทนและนวัตกรรมประหยัดพลังงาน ในครัวเรือน พัฒนาระบบโครงสร้างพื้นฐาน ข้อมูลการบริหารจัดการการผลิต และการใช้พลังงาน ทดแทน สนับสนุนการวิจัย และพัฒนาเทคโนโลยีพลังงานทดแทนที่มีประสิทธิภาพ ส่งเสริมนวัตกรรม ประหยัดพลังงานที่มีราคาที่เหมาะสม และผู้ใช้สามารถจ่ายได้ สร้างการรับรู้และให้ข้อมูลแก่ประชาชน เพื่อประกอบการตัดสินใจเลือกใช้เทคโนโลยี ที่มีการใช้พลังงานอย่างมีประสิทธิภาพและช่วยลด ค่าใช้จ่ายในระยะยาว

กลยุทธ์ย่อยที่ ๕.๕ ส่งเสริมการเดินทางที่เป็นมิตรต่อสิ่งแวดล้อม ส่งเสริมการเดินทาง ด้วยระบบขนส่งมวลชน พัฒนาโครงข่ายระบบขนส่งสาธารณะที่ปล่อยคาร์บอนต่ำและเป็นมิตร ต่อสิ่งแวดล้อมให้ครอบคลุม ทั่วทั้งประเทศ และส่งเสริมการผลิตและการใช้ยานพาหนะที่ใช้พลังงาน สะอาดและประหยัดพลังงาน

กลยุทธ์ย่อยที่ ๕.๖ ส่งเสริมการใช้ภูมิปัญญา วัฒนธรรมท้องถิ่นตามแนวคิดเศรษฐกิจ หมุนเวียน ส่งเสริมแนวคิดการใช้ทรัพยากรให้เกิดประโยชน์สูงสุดในระดับชุมชน สนับสนุนการนำ ภูมิปัญญาท้องถิ่นมาต่อยอด การพัฒนาสินค้าและบริการจากนวัตกรรม ความคิดสร้างสรรค์ และยึดการพึ่งพาตนเองเป็นสำคัญ พัฒนา ถ่ายทอดองค์ความรู้ให้คนในสังคมได้รับรู้ เกิดความ เข้าใจ ตระหนักในคุณค่าคุณประโยชน์และรักษาภูมิปัญญา และวัฒนธรรมของชุมชน

หมวดหมู่ที่ ๑๑ ไทยสามารถลดความเสี่ยงและผลกระทบจากภัยธรรมชาติและ การเปลี่ยนแปลงสภาพภูมิอากาศ

๑. เป้าหมายการพัฒนา

๑.๑ ความเชื่อมโยงของหมวดหมู่กับเป้าหมายหลักของแผนพัฒนาฯ ฉบับที่ ๑๓ และ ยุทธศาสตร์ชาติ

เป้าหมายการพัฒนาของหมวดหมู่ที่ ๑๑ ได้เชื่อมโยงกับเป้าหมายหลักของแผนพัฒนาฯ ฉบับที่ ๑๓ จำนวน ๒ เป้าหมาย ได้แก่ เป้าหมายที่ ๔) การเปลี่ยนผ่านการผลิตและบริโภคไปสู่ความยั่งยืน และเป้าหมายที่ ๕) การเสริมสร้างความสามารถของประเทศในการรับมือกับการเปลี่ยนแปลงและความเสี่ยงภายใต้บริบทโลก ใหม่ หากพิจารณาถึงความเชื่อมโยงกับยุทธศาสตร์ชาติพบว่าเป้าหมายการพัฒนาของหมวดหมู่ที่ ๑๑ มีความสอดคล้องกับเป้าหมายของยุทธศาสตร์ชาติใน ๓ ด้าน ได้แก่ ด้านที่ ๑ ยุทธศาสตร์ชาติด้านความมั่นคง ในเป้าหมายที่ ๒ บ้านเมืองมีความมั่นคงในทุกมิติและทุกระดับ เพื่อบริหารจัดการสภาวะแวดล้อมของประเทศให้มีความมั่นคง ปลอดภัย และมีความสงบเรียบร้อยในทุกระดับ และเป้าหมายที่ ๓ กองทัพ หน่วยงานด้านความมั่นคง ภาครัฐ ภาคเอกชน และภาคประชาชนมีความพร้อมในการป้องกันและแก้ไขปัญหาความมั่นคง เพื่อให้มีความพร้อมสามารถรับมือกับภัยคุกคามและภัยพิบัติได้ทุกรูปแบบและทุกระดับความรุนแรง ด้านที่ ๒ ยุทธศาสตร์ชาติ ด้านการสร้างขีดความสามารถในการแข่งขัน ในเป้าหมายที่ ๑ ประเทศไทยเป็นประเทศที่พัฒนาแล้ว เศรษฐกิจ เติบโตอย่างมีเสถียรภาพและยั่งยืน ในประเด็นอุตสาหกรรมความมั่นคงของประเทศ มีเนื้อหาด้านการพัฒนาอุตสาหกรรมที่เกี่ยวข้องกับการจัดการภัยพิบัติ ซึ่งรวมถึงระบบการเตือนภัย การเตรียมตัวรับมือภัยพิบัติ และการให้ความช่วยเหลือทั้งในระหว่างและหลังเกิดภัยพิบัติ และด้านที่ ๕ ยุทธศาสตร์ชาติด้านการสร้างการเติบโตบนคุณภาพชีวิต ที่เป็นมิตรต่อสิ่งแวดล้อม ในเป้าหมายที่ ๓ ใช้ประโยชน์และสร้างการเติบโต บนฐานทรัพยากรธรรมชาติและสิ่งแวดล้อมให้สมดุลภายในขีดความสามารถของระบบนิเวศ โดยสร้างการเติบโตอย่างยั่งยืนบนสังคมที่เป็นมิตรต่อสภาพภูมิอากาศ มุ่งเน้นลดการปล่อยก๊าซเรือนกระจก และสร้างสังคมคาร์บอนต่ำ ปรับปรุงการบริหารจัดการภัยพิบัติ ทั้งระบบและการสร้างขีดความสามารถของประชาชนในการรับมือและปรับตัว เพื่อลดความสูญเสียและเสียหายจากภัยธรรมชาติและผลกระทบที่เกี่ยวข้องกับการเปลี่ยนแปลงสภาพภูมิอากาศ พร้อมทั้งสนับสนุนการลงทุนในโครงสร้างพื้นฐานที่เป็นมิตรต่อสภาพภูมิอากาศและดูแลภัยพิบัติจากน้ำทั้งระบบ โดยมีการจัดระบบการจัดการน้ำในภาวะวิกฤติ ให้สามารถลดสูญเสียความเสี่ยงจากภัยพิบัติที่เกิดจากน้ำตามหลักวิชาการให้อยู่ในขอบเขตที่ควบคุมที่มีประสิทธิภาพ รวมถึงการเพิ่มความร่วมมือในเรื่องการจัดการภัยพิบัติในภูมิภาคได้อย่างทั่วถึงและทันการณ์

๑.๒ เป้าหมาย ตัวชี้วัด และค่าเป้าหมายของการพัฒนาระดับหมวดหมู่

เป้าหมายที่ ๑ ความเสียหายและผลกระทบจากภัยธรรมชาติและ การเปลี่ยนแปลงสภาพภูมิอากาศ
ลดลง

ตัวชี้วัดที่ ๑.๑ จำนวนประชาชนที่เสียชีวิต สูญหาย และได้รับผลกระทบโดยตรงจากภัยธรรมชาติลดลง เมื่อเทียบกับค่าเฉลี่ยในแผนพัฒนาฯ ฉบับที่ ๑๒ ในแต่ละภัย

ตัวชี้วัดที่ ๑.๒ ความสูญเสียทางเศรษฐกิจจากภัยธรรมชาติโดยตรง ต่อผลิตภัณฑ์มวลรวมของประเทศ (รวมถึง ความเสียหายที่เกิดกับโครงสร้างพื้นฐานและการหยุดชะงักของการบริการ ชั้นพื้นฐานที่สำคัญ) ลดลงเมื่อเทียบกับค่าเฉลี่ยในแผนพัฒนาฯ ฉบับที่ ๑๒

ตัวชี้วัดที่ ๑.๓ จำนวนพื้นที่และมูลค่าความเสียหายจากภัยธรรมชาติลดลงเมื่อเทียบกับค่าเฉลี่ยในแผนพัฒนาฯ ฉบับที่ ๑๒

เป้าหมายที่ ๒ ความเสี่ยงจากภัยธรรมชาติและการเปลี่ยนแปลงสภาพภูมิอากาศลดลง

ตัวชี้วัดที่ ๒.๑ มีแผนที่แสดงพื้นที่เสี่ยงจากภัยธรรมชาติและการเปลี่ยนแปลงสภาพภูมิอากาศในระดับพื้นที่ โดยเฉพาะพื้นที่สำคัญด้านต่างๆ หรือระดับจังหวัดอย่างครอบคลุม เชื่อมโยงกับฐานข้อมูลของมิติทางเศรษฐกิจ สังคม และสิ่งแวดล้อมที่สำคัญ

ตัวชี้วัดที่ ๒.๒ การมีแผนจัดการป้องกันความเสี่ยงจากภัยธรรมชาติและการเปลี่ยนแปลงสภาพภูมิอากาศ ในระดับพื้นที่ โดยเฉพาะพื้นที่สำคัญ

ตัวชี้วัดที่ ๒.๓ การเตือนภัยที่มีประสิทธิภาพ (ครอบคลุมภัยสำคัญ สามารถเชื่อมโยงระดับพื้นที่ ระดับประเทศและระดับโลก มีความแม่นยำ ทันท่วงทีและสามารถเข้าถึงกลุ่มเปราะบางได้)

เป้าหมายที่ ๓ สังคมไทยมีภูมิคุ้มกันจากภัยธรรมชาติและการเปลี่ยนแปลงสภาพภูมิอากาศ

ตัวชี้วัดที่ ๓.๑ ชุมชน ท้องถิ่น อาสาสมัคร และเครือข่าย ที่สามารถจัดการความเสี่ยงจากภัยธรรมชาติ และการเปลี่ยนแปลงสภาพภูมิอากาศเบื้องต้นได้ด้วยตนเอง เพิ่มขึ้นเป็น ร้อยละ ๘๐ ภายใน ปี ๒๕๗๐ และมีการจัดฝึกอบรมด้านการป้องกันและบรรเทาผลกระทบจากภัยธรรมชาติและการเปลี่ยนแปลงสภาพภูมิอากาศครอบคลุมทุกพื้นที่ของประเทศ

ตัวชี้วัดที่ ๓.๒ ระดับความสำเร็จในการสร้างความตระหนักรู้ในระดับชุมชนและการมีส่วนร่วมในการส่งข้อมูลจากพื้นที่เกิดภัยเข้าสู่ระบบเตือนภัยส่วนกลาง

ตัวชี้วัดที่ ๓.๓ องค์กรปกครองส่วนท้องถิ่นมีองค์ความรู้ และมีแผนในการจัดการด้านภัยธรรมชาติ และการเปลี่ยนแปลงสภาพภูมิอากาศ

ตัวชี้วัดที่ ๓.๔ ประชาชนสามารถเข้าถึงและใช้ประโยชน์จากระบบประกันภัยพิชผลทางการเกษตร และภัยธรรมชาติ

ตัวชี้วัดที่ ๓.๕ มีกองทุนเพื่อสนับสนุนการป้องกันและลดผลกระทบจากภัยธรรมชาติและการเปลี่ยนแปลงสภาพ ภูมิอากาศ รวมถึงการศึกษาวิจัยและเป็นแหล่งเงินรับประกันภัย ต่อ

แผนที่กลยุทธ์

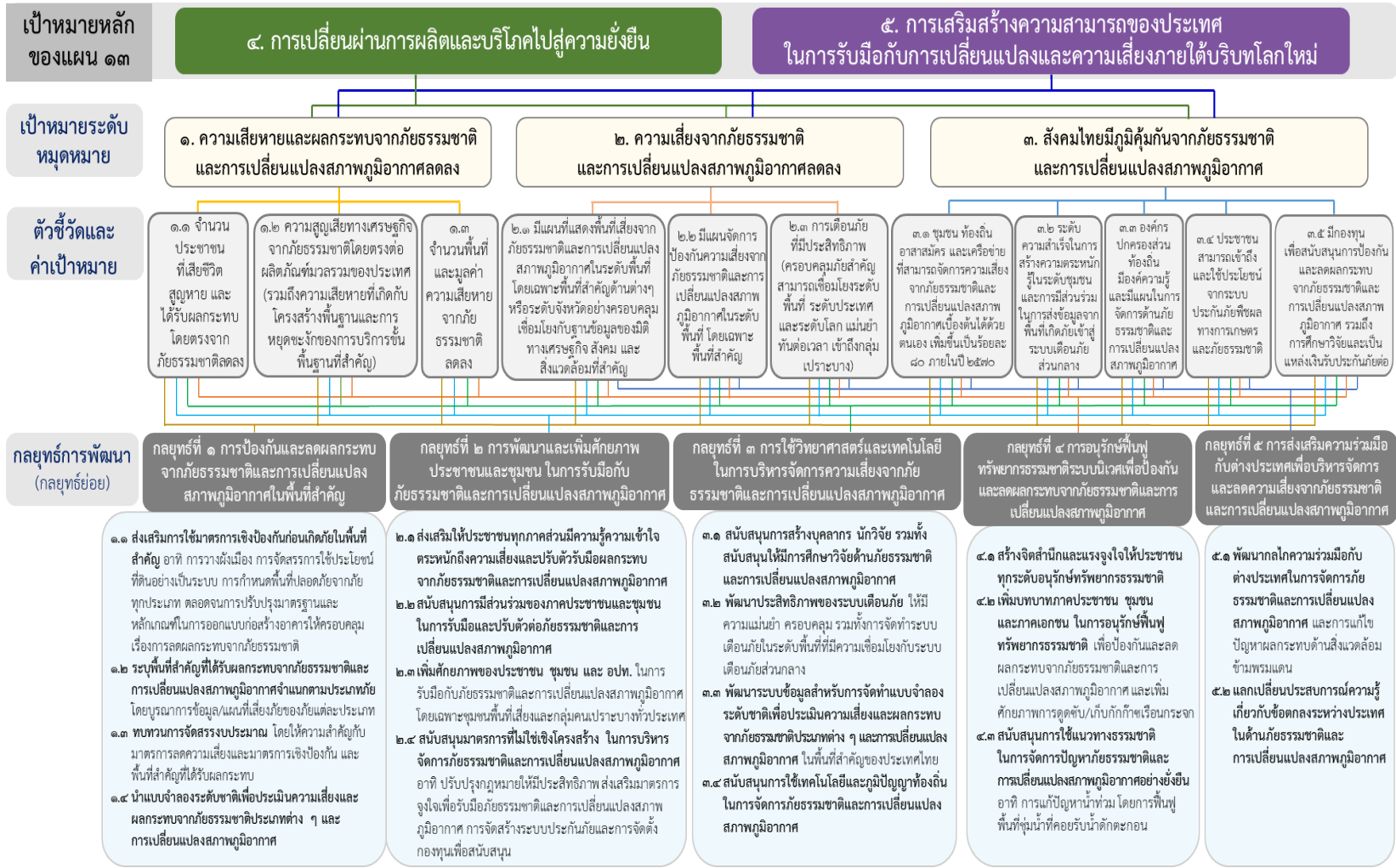

๒. กลยุทธ์การพัฒนา

กลยุทธ์ที่ ๑ การป้องกันและลดผลกระทบจากภัยธรรมชาติและ การเปลี่ยนแปลงสภาพภูมิอากาศ ในพื้นที่สำคัญ^๓

กลยุทธ์ย่อยที่ ๑.๑ ส่งเสริมการใช้มาตรการเชิงป้องกันก่อนเกิดภัยในพื้นที่สำคัญ อาทิ การวางผังเมือง การจัดสรรการใช้ประโยชน์ที่ดินอย่างเป็นระบบ การกำหนดพื้นที่ปลอดภัยจากภัยทุกประเภท ตลอดจนการปรับปรุงมาตรฐานและหลักเกณฑ์ในการออกแบบก่อสร้างอาคารให้ครอบคลุมเรื่องการลดผลกระทบจากภัยธรรมชาติ การกำหนดรูปแบบและแนวทางการใช้พื้นที่ลุ่มต่ำ เป็นพื้นที่รับน้ำนอง ระบบการระบายน้ำตามผังน้ำและการพัฒนารูปแบบของสิ่งปลูกสร้างที่ใช้แนวคิดสถาปัตยกรรมที่สอดคล้องกับภูมิอากาศ

กลยุทธ์ย่อยที่ ๑.๒ ระบุพื้นที่สำคัญที่ได้รับผลกระทบจากภัยธรรมชาติและ การเปลี่ยนแปลง สภาพภูมิอากาศจำแนกตามประเภทภัย โดยการบูรณาการข้อมูลที่เกี่ยวข้องและแผนที่เสี่ยงภัยของภัยแต่ละประเภท เพื่อจัดทำแผนในการป้องกันและแก้ไขปัญหา บูรณาการความร่วมมือของประชาชน ชุมชน และหน่วยงานที่เกี่ยวข้อง รวมทั้งการบูรณาการงบประมาณ และมีเจ้าภาพหลัก ในการดำเนินการตามแผนที่ชัดเจน

กลยุทธ์ย่อยที่ ๑.๓ ทบทวนการจัดสรรงบประมาณ โดยให้ความสำคัญกับมาตรการลด ความเสี่ยงและมาตรการเชิงป้องกัน มากกว่ามาตรการเผชิญเหตุฉุกเฉินและฟื้นฟู โดยมีการวิเคราะห์ เปรียบเทียบต้นทุน และผลประโยชน์ที่ได้รับจากการดำเนินมาตรการเชิงป้องกันและลดความเสี่ยง ประกอบการจัดสรรงบประมาณ รวมทั้งการจัดสรรงบประมาณโดยให้ความสำคัญกับพื้นที่สำคัญที่ได้รับผลกระทบจากภัยธรรมชาติและ การเปลี่ยนแปลงสภาพภูมิอากาศ

กลยุทธ์ย่อยที่ ๑.๔ นำแบบจำลองระดับชาติเพื่อประเมินความเสี่ยงและผลกระทบจากภัย ธรรมชาติประเภทต่าง ๆ และการเปลี่ยนแปลงสภาพภูมิอากาศ ที่มีแผนแก้ไขปัญหาและเจ้าภาพ ที่ชัดเจนมาใช้ในพื้นที่สำคัญ เพื่อใช้ในการประเมินประสิทธิภาพของมาตรการเชิงป้องกัน ให้สามารถ จัดทำแผนบริหารจัดการได้อย่างเหมาะสม

กลยุทธ์ที่ ๒ การพัฒนาและเพิ่มศักยภาพประชาชนและชุมชน ในการรับมือกับภัยธรรมชาติและ การเปลี่ยนแปลงสภาพภูมิอากาศ

กลยุทธ์ย่อยที่ ๒.๑ ส่งเสริมให้ประชาชนทุกภาคส่วนมีความรู้ ความเข้าใจ ตระหนักถึง ความเสี่ยง และปรับตัวรับมือผลกระทบจากภัยธรรมชาติและ การเปลี่ยนแปลงสภาพภูมิอากาศ โดยให้ความสำคัญกับการบูรณาการองค์ความรู้ด้านการจัดการภัยธรรมชาติและ การเปลี่ยนแปลงสภาพ ภูมิอากาศ ในหลักสูตรการศึกษาทุกระดับการจัดตั้งศูนย์เรียนรู้ การสนับสนุนให้ประชาชนสามารถ เข้าถึง รวมทั้งแจ้งเตือนภัยและใช้ประโยชน์ จากข้อมูลเตือนภัยได้อย่างมีประสิทธิภาพ

กลยุทธ์ย่อยที่ ๒.๒ สนับสนุนการมีส่วนร่วมของภาคประชาชนและชุมชนในการรับมือ และปรับตัวต่อภัยธรรมชาติและ การเปลี่ยนแปลงสภาพภูมิอากาศ

กลยุทธ์ย่อยที่ ๒.๓ เพิ่มศักยภาพของประชาชน ชุมชน และองค์กรปกครองส่วนท้องถิ่น ในการรับมือกับภัยธรรมชาติ และการเปลี่ยนแปลงสภาพภูมิอากาศ โดยเฉพาะชุมชนพื้นที่เสี่ยง และกลุ่มคนเปราะบาง

^๓ พื้นที่สำคัญ ได้แก่ พื้นที่ชุมชนเมืองและสิ่งปลูกสร้าง พื้นที่ที่มีความสำคัญทางเศรษฐกิจและประวัติศาสตร์

ทั่วประเทศ รวมทั้งสนับสนุนการพัฒนาเครือข่ายในการจัดการภัยพิบัติระหว่างองค์กรปกครองส่วนท้องถิ่นกับ ชุมชนและภาคประชาชน เพื่อให้ประชาชนและชุมชน สามารถป้องกันและบริหารจัดการ ผลกระทบจากภัยธรรมชาติและเปลี่ยนแปลงสภาพภูมิอากาศได้ด้วยตนเองมากขึ้น

กลยุทธ์ย่อยที่ ๒.๔ สนับสนุนมาตรการที่ไม่ใช่เชิงโครงสร้าง ในการบริหารจัดการ ภัยธรรมชาติ และการเปลี่ยนแปลงสภาพภูมิอากาศ อาทิ การปรับปรุงกฎหมายให้มีประสิทธิภาพ และรวบรวมจัดหมวดหมู่กฎหมายที่เกี่ยวข้องกับการจัดการภัยพิบัติทางธรรมชาติ การส่งเสริมมาตรการ จูงใจเพื่อรับมือภัยธรรมชาติ และการเปลี่ยนแปลงสภาพภูมิอากาศ การจัดสร้างระบบประกันภัยและ การจัดตั้งกองทุน เพื่อสนับสนุนการป้องกันและลดผลกระทบจากภัยพิบัติทางธรรมชาติ และการเปลี่ยนแปลงสภาพภูมิอากาศ รวมถึงการจัดทำแผนการบริหารความต่อเนื่องทางธุรกิจ เพื่อลดผลกระทบจากภัยพิบัติธรรมชาติ

กลยุทธ์ที่ ๓ การใช้วิทยาศาสตร์และเทคโนโลยีในการบริหารจัดการความเสี่ยงจากภัยธรรมชาติและ การเปลี่ยนแปลงสภาพภูมิอากาศ

กลยุทธ์ย่อยที่ ๓.๑ สนับสนุนการสร้างบุคลากร นักวิจัย รวมทั้งสนับสนุนให้มีการศึกษาวิจัยด้านภัยธรรมชาติและเปลี่ยนแปลงสภาพภูมิอากาศ อย่างเป็นระบบต่อเนื่อง ครอบคลุมประเด็นสำคัญ สอดคล้องกับบริบทของพื้นที่และของประเทศ และนำไปใช้ประโยชน์ได้จริง

กลยุทธ์ย่อยที่ ๓.๒ พัฒนาประสิทธิภาพของระบบเตือนภัย ให้มีความแม่นยำ ครอบคลุม ภัยต่างๆ ที่ยังไม่มีระบบเตือนภัยในปัจจุบัน รวมทั้งการจัดทำระบบเตือนภัยในระดับพื้นที่ที่มีความ เชื่อมโยงกับ ระบบเตือนภัยส่วนกลาง โดยให้ความสำคัญกับการปรับปรุงอุปกรณ์เครื่องมือ เทคโนโลยีให้ รองรับกับระบบเตือน ภัยในปัจจุบันและสามารถเชื่อมโยงกับต่างประเทศ ตลอดจนนำระบบเทคโนโลยี สารสนเทศมาสนับสนุนการให้ข้อมูลแจ้งเตือนภัยแก่ประชาชนได้อย่างมีประสิทธิภาพ ทันต่อเวลา และสามารถเข้าถึงกลุ่มเปราะบางได้โดยง่าย

กลยุทธ์ย่อยที่ ๓.๓ พัฒนาระบบข้อมูลสำหรับการจัดทำแบบจำลองระดับชาติเพื่อประเมิน ความเสี่ยง และผลกระทบจากภัยธรรมชาติประเภทต่างๆ และการเปลี่ยนแปลงสภาพภูมิอากาศ ในพื้นที่สำคัญของประเทศไทย

กลยุทธ์ย่อยที่ ๓.๔ สนับสนุนการใช้เทคโนโลยีและภูมิปัญญาท้องถิ่นในการจัดการภัย ธรรมชาติ และการเปลี่ยนแปลงสภาพภูมิอากาศ

กลยุทธ์ที่ ๔ การอนุรักษ์ฟื้นฟูทรัพยากรธรรมชาติระบบนิเวศเพื่อป้องกันและลดผลกระทบจากภัย ธรรมชาติ และการเปลี่ยนแปลงสภาพภูมิอากาศ

กลยุทธ์ย่อยที่ ๔.๑ สร้างจิตสำนึกและแรงจูงใจให้ประชาชนทุกระดับอนุรักษ์ทรัพยากรธรรมชาติ ทั้งทางบกและทางทะเล ส่งเสริมและปลูกฝังจิตสำนึกให้ทุกภาคส่วนร่วมกันให้ความสำคัญกับการอนุรักษ์ธรรมชาติและสิ่งแวดล้อม

กลยุทธ์ย่อยที่ ๔.๒ เพิ่มบทบาทภาคประชาชน ชุมชน และภาคเอกชน ในการอนุรักษ์ฟื้นฟูทรัพยากรธรรมชาติเพื่อป้องกันและลดผลกระทบจากภัยธรรมชาติและ การเปลี่ยนแปลงสภาพภูมิอากาศ และเพิ่มศักยภาพการดูดซับและเก็บกักก๊าซเรือนกระจก โดยเฉพาะป่าต้นน้ำ ป่าชายเลน แหล่งน้ำธรรมชาติและพื้นที่ชุ่มน้ำ

กลยุทธ์ย่อยที่ ๔.๓ สนับสนุนการใช้แนวทางธรรมชาติในการจัดการปัญหาภัยธรรมชาติและ การเปลี่ยนแปลงสภาพภูมิอากาศอย่างยั่งยืน อาทิ การแก้ปัญหา น้ำท่วม โดยการฟื้นฟูพื้นที่ชุ่มน้ำ ที่คอยรับน้ำ ดักตะกอน การแก้ปัญหาขาดแคลนน้ำโดยการฟื้นฟูป่าต้นน้ำ สร้างระบบกักเก็บน้ำย่อยๆ ในระดับท้องถิ่น การปรับเปลี่ยนการใช้ที่ดิน การแก้ปัญหาการกัดเซาะชายฝั่งโดยการฟื้นฟูระบบนิเวศชายฝั่งดั้งเดิมที่เป็นปราการ ทางธรรมชาติที่สำคัญ

กลยุทธ์ที่ ๕ การส่งเสริมความร่วมมือกับต่างประเทศเพื่อบริหารจัดการ และลดความเสี่ยงจาก ภัยธรรมชาติ และการเปลี่ยนแปลงสภาพภูมิอากาศ

กลยุทธ์ย่อยที่ ๕.๑ พัฒนากลไกความร่วมมือกับต่างประเทศในการจัดการภัยธรรมชาติและ การเปลี่ยนแปลงสภาพภูมิอากาศ และการแก้ไขปัญหาผลกระทบด้านสิ่งแวดล้อมข้ามพรมแดน อาทิ การบริหารจัดการทรัพยากรน้ำลุ่มน้ำโขง การแก้ไขปัญหาหมอกควันข้ามพรมแดน ทั้งในรูปแบบ ทวิภาคีและพหุภาคี โดยการจัดทำบันทึกความเข้าใจ ความร่วมมือทางวิชาการด้านการลดความเสี่ยง จากภัยธรรมชาติและ การเปลี่ยนแปลงสภาพ ภูมิอากาศกับประเทศเพื่อนบ้านที่มีชายแดนติดกัน ตลอดจนการพัฒนาเทคโนโลยีและนวัตกรรมร่วมกัน

กลยุทธ์ย่อยที่ ๕.๒ แลกเปลี่ยนประสบการณ์ความรู้เกี่ยวกับข้อตกลงระหว่างประเทศ ในด้านภัยธรรมชาติและ การเปลี่ยนแปลงสภาพภูมิอากาศ โดยให้มีการจัดการองค์ความรู้แนวทางปฏิบัติ ที่ดีจากต่างประเทศมาประมวลและประยุกต์ใช้ให้สอดคล้องกับบริบททางสังคมและวัฒนธรรมของ ประเทศไทย

หมวดหมู่ที่ ๑๒ ไทยมีกำลังคนสมรรถนะสูง มุ่งเรียนรู้อย่างต่อเนื่อง ตอบโจทย์การพัฒนา แห่งอนาคต

๑. เป้าหมายการพัฒนา

๑.๑ ความเชื่อมโยงของหมวดหมู่กับเป้าหมายหลักของแผนพัฒนาฯ ฉบับที่ ๑๓ และยุทธศาสตร์ชาติ

หมวดหมู่ที่ ๑๒ ไทยมีกำลังคนสมรรถนะสูง มุ่งเรียนรู้อย่างต่อเนื่อง ตอบโจทย์การพัฒนาแห่งอนาคต มุ่งตอบสนองเป้าหมายหลักของแผนพัฒนาฯ ฉบับที่ ๑๓ จำนวน ๒ เป้าหมาย ได้แก่ เป้าหมายที่ ๒) การพัฒนาคน สำหรับโลกยุคใหม่ โดยคนทุกช่วงวัยได้รับการพัฒนาในทุกมิติ การพัฒนากำลังคนสมรรถนะสูงสอดคล้องกับความต้องการของภาคการผลิตเป้าหมาย สามารถสร้างงานอนาคตและสร้างผู้ประกอบการอัจฉริยะ ที่มีความสามารถในการสร้างและใช้เทคโนโลยีและนวัตกรรม รวมทั้ง เป้าหมายที่ ๓) การมุ่งสู่สังคมแห่งโอกาส และความเป็นธรรม ด้วยการส่งเสริมการเรียนรู้ตลอดชีวิต ทั้งการพัฒนาระบบนิเวศเพื่อการเรียนรู้ตลอดชีวิต และพัฒนาทางเลือกในการเข้าถึงการเรียนรู้สำหรับผู้ที่ไม่สามารถเรียนในระบบการศึกษาปกติ

นอกจากนี้ หมวดหมู่ที่ ๑๒ ยังมีความสอดคล้องกับยุทธศาสตร์ชาติใน ๓ ด้าน ได้แก่ ยุทธศาสตร์ชาติ ด้านการสร้างความสามารถในการแข่งขัน ในประเด็นเป้าหมาย ประเทศไทยมีขีดความสามารถในการแข่งขันสูงขึ้น ด้านการพัฒนาและเสริมสร้างศักยภาพทรัพยากรมนุษย์ ในประเด็นเป้าหมายคนไทยเป็นคนดี คนเก่งมีคุณภาพ พร้อมสำหรับวิถีชีวิตในศตวรรษที่ ๒๑ และสังคมไทยมีสภาพแวดล้อมที่เอื้อและสนับสนุนต่อการพัฒนาคนตลอดช่วงชีวิต และยุทธศาสตร์ชาติด้านการสร้างโอกาสและความเสมอภาคทางสังคม ในประเด็นเป้าหมาย การสร้างความเป็นธรรมและลดความเหลื่อมล้ำในทุกมิติ และการกระจายศูนย์กลางความเจริญทางเศรษฐกิจและสังคม เพิ่มโอกาสให้ทุกภาคส่วนเข้ามาเป็นกำลังของการพัฒนาประเทศในทุกระดับ

๑.๒ เป้าหมายและผลลัพธ์ของการพัฒนาระดับหมวดหมู่

เป้าหมายที่ ๑ คนไทยได้รับการพัฒนาอย่างเต็มศักยภาพในทุกช่วงวัย มีสมรรถนะที่จำเป็นสำหรับโลกยุคใหม่ มีคุณลักษณะตามบรรทัดฐานที่ดีของสังคม มีคุณธรรม จริยธรรม และมีภูมิคุ้มกันต่อการเปลี่ยนแปลงอย่างพลิกโฉมฉับพลันของโลก สามารถดำรงชีวิตร่วมกันในสังคม ได้อย่างสงบสุข

ตัวชี้วัดที่ ๑.๑ ดัชนีพัฒนาการเด็กสมวัยเพิ่มขึ้นเป็นร้อยละ ๘๘ เมื่อสิ้นสุดแผน

ตัวชี้วัดที่ ๑.๒ ร้อยละของนักเรียนที่มีสมรรถนะจากการประเมินโปรแกรมประเมินสมรรถนะนักเรียนมาตรฐานสากลไม่ถึงระดับพื้นฐานของทั้ง ๓ วิชาในแต่ละกลุ่มโรงเรียน ลดลงร้อยละ ๘ เมื่อสิ้นสุดแผน

ตัวชี้วัดที่ ๑.๓ ทุนชีวิตเด็กและเยาวชนไทยเพิ่มขึ้นร้อยละ ๓ เมื่อสิ้นสุดแผน

ตัวชี้วัดที่ ๑.๔ จำนวนนักศึกษาที่เข้าร่วมการจัดการศึกษาเพื่อพัฒนาบัณฑิตฐานสมรรถนะเพิ่มเป็นร้อยละ ๓๐

ตัวชี้วัดที่ ๑.๕ ผลิตภาพแรงงานเพิ่มขึ้นไม่ต่ำกว่าร้อยละ ๔ ต่อปี

ตัวชี้วัดที่ ๑.๖ จำนวนผู้สูงอายุ ที่ประสบปัญหาความยากจนหลายมิติลดลงร้อยละ ๒๐ ต่อปี

เป้าหมายที่ ๒ กำลังคนมีสมรรถนะสูง สอดคล้องกับความต้องการของภาคการผลิตเป้าหมาย และสามารถ สร้างงานอนาคต

ตัวชี้วัดที่ ๒.๑ ดัชนีความสามารถในการแข่งขันของสภาเศรษฐกิจโลกด้านทักษะ คะแนนเพิ่มขึ้น ร้อยละ ๒๐ เมื่อสิ้นสุดแผน

ตัวชี้วัดที่ ๒.๒ การจัดอันดับในด้านบุคลากรผู้มีความสามารถของสถาบันการศึกษานานาชาติ มีคะแนนเพิ่มขึ้น ร้อยละ ๓ ต่อปี

ตัวชี้วัดที่ ๒.๓ จำนวนและมูลค่าของธุรกิจสตาร์ทอัพเพิ่มขึ้น

เป้าหมายที่ ๓ ประชาชนทุกกลุ่มเข้าถึงการเรียนรู้ตลอดชีวิต

ตัวชี้วัดที่ ๓.๑ การประเมินสมรรถนะผู้ใหญ่ในระดับนานาชาติของคนไทยในทุกด้านไม่ต่ำกว่าค่าเฉลี่ยของประเทศที่เข้ารับการประเมิน

ตัวชี้วัดที่ ๓.๒ กลุ่มประชากรอายุ ๑๕-๒๔ ปี ที่ไม่ได้เรียน ไม่ได้ทำงานหรือไม่ได้ฝึกอบรม ไม่เกิน ร้อยละ ๕ เมื่อสิ้นสุดแผน

แผนที่กลยุทธ์

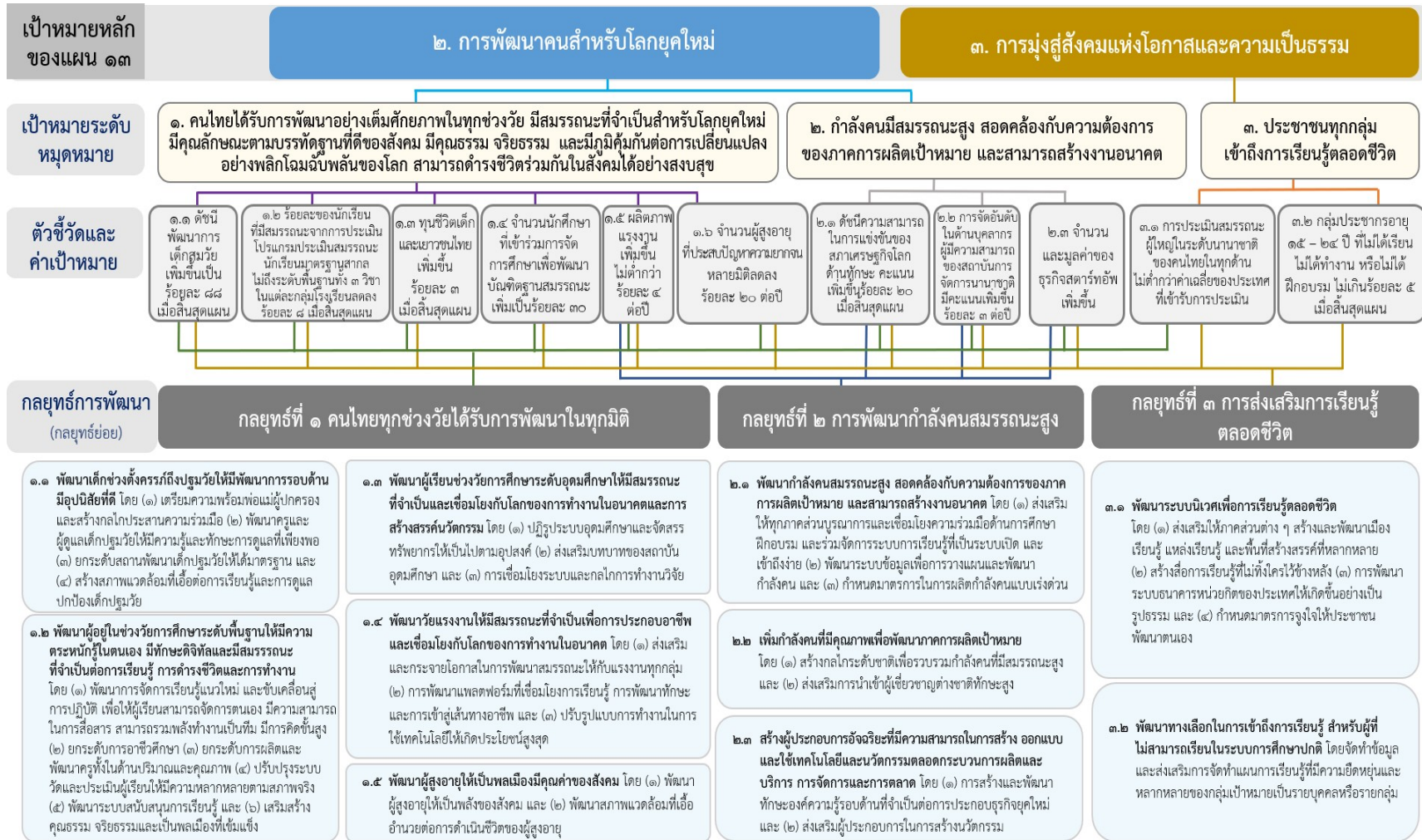

๒. กลยุทธ์การพัฒนา

กลยุทธ์ที่ ๑ คนไทยทุกช่วงวัยได้รับการพัฒนาในทุกมิติ

กลยุทธ์ย่อยที่ ๑.๑ พัฒนาเด็กช่วงตั้งครรภ์ถึงปฐมวัยให้มีพัฒนาการรอบด้านมีอุปนิสัยที่ดี โดย

๑) การเตรียมความพร้อมพ่อแม่ผู้ปกครองและสร้างกลไกประสานความร่วมมือ เพื่อดูแลหญิงตั้งครรภ์ให้ได้รับบริการที่มีคุณภาพ และดูแลเด็กให้มีพัฒนาการสมวัย ตั้งแต่อยู่ในครรภ์ - ๖ ปี

๒) การพัฒนาครูและผู้ดูแลเด็กปฐมวัยให้มีความรู้และทักษะการดูแลที่เพียงพอ มีจิตวิทยา การพัฒนาการของเด็กปฐมวัย สามารถทำงานร่วมกับพ่อแม่ผู้ปกครองในการส่งเสริมพัฒนาการ ด้าน การเรียนรู้ของเด็กปฐมวัย ให้มีพัฒนาการสมวัยตามหลักการพัฒนาสมองและกระบวนการเรียนรู้ แก่เด็ก ควบคู่กับการพัฒนาการด้านร่างกาย สาธารณสุขและโภชนาการ เพื่อส่งเสริมให้เด็กมีพัฒนาการ ที่ดีอย่างรอบด้านก่อนเข้าสู่วัยเรียน

๓) การยกระดับสถานพัฒนาเด็กปฐมวัยให้ได้มาตรฐานและจัดสรรทรัพยากรที่เพียงพอ สำหรับ การดำเนินงาน เพื่อให้เป็นกลไกการพัฒนาเด็กปฐมวัยรายพื้นที่ที่มีคุณภาพ

๔) การสร้างสภาพแวดล้อมที่เอื้อต่อการเรียนรู้และการดูแลปกป้องเด็กปฐมวัยให้มี พัฒนาการที่ดี รอบด้าน สติปัญญาสมวัย โดยการมีส่วนร่วมของครอบครัว ชุมชน องค์กรปกครองส่วน ท้องถิ่น ภาคประชาสังคม และภาคเอกชน รวมถึงพัฒนาระบบสารสนเทศเด็กรายบุคคล เพื่อการส่งต่อไปยังสถานศึกษาและการพัฒนาที่ต่อเนื่อง

กลยุทธ์ย่อยที่ ๑.๒ พัฒนาผู้อยู่ในช่วงวัยการศึกษาในระดับพื้นฐานให้มีความตระหนักรู้ ในตนเอง มีทักษะดิจิทัลและมีสมรรถนะที่จำเป็นต่อการเรียนรู้ การดำรงชีวิตและการทำงาน โดย

๑) การพัฒนาการจัดการเรียนรู้แนวใหม่ และขับเคลื่อนสู่การปฏิบัติเพื่อให้ผู้เรียนสามารถ จัดการตนเอง มีความสามารถในการสื่อสาร สามารถรวมพลังทำงานเป็นทีม มีการคิดขั้นสูงด้วยการ จัดการเรียนรู้เชิงรุก และขับเคลื่อนสู่การปฏิบัติโดยนาร่องกับสถานศึกษาที่มีความพร้อมและมี มหาวิทยาลัยในพื้นที่สนับสนุนความรู้และความเชี่ยวชาญในด้านต่าง ๆ

๒) การยกระดับการอาชีวศึกษา โดยการพัฒนาหลักสูตรและการจัดการเรียนรู้ร่วมกับกลุ่ม อาชีพ ผู้ประกอบการ และสถาบันอุดมศึกษาสายปฏิบัติการ เพื่อให้ผู้เรียนมีสมรรถนะตามความต้องการ ของตลาดงาน มีงานทำและมีรายได้ตามสมรรถนะ และเป็นผู้ประกอบการใหม่ได้

๓) การยกระดับการผลิตและพัฒนาครูทั้งในด้านปริมาณและคุณภาพ โดยวางแผนจำนวน ความต้องการครูในแต่ละสาขา พัฒนาหลักสูตรการผลิตครูที่มีการเตรียมความพร้อมด้านวิชาการและ ด้านทักษะการจัดการเรียนรู้ การใช้เทคโนโลยี นวัตกรรมผ่านแพลตฟอร์มออนไลน์ต่างๆ พัฒนาระบบ การคัดกรองที่สะท้อน สมรรถนะวิชาชีพครู ปรับบทบาทของครูจาก “ผู้สอน” เป็น “โค้ช” ที่อำนวยความสะดวก เรียนรู้โดยยึดผู้เรียน เป็นศูนย์กลาง และมุ่งสู่การยกระดับครูวิชาชีพชั้นสูง

๔) การปรับปรุงระบบวัดและประเมินผู้เรียนให้มีความหลากหลายตามสภาพจริง ตลอดจนมีการประเมินการเรียนรู้ เพื่อปรับปรุงและพัฒนาการจัดการเรียนรู้ที่เหมาะสมกับผู้เรียน เป็นรายบุคคลที่เชื่อมโยงสู่การทำงานในอนาคต

๕) การพัฒนาระบบสนับสนุนการเรียนรู้โดย ๑) การแก้ไขภาวะการถดถอยของความรู้ในวัยเรียน โดยสถานศึกษาพัฒนาแนวปฏิบัติและระบบสนับสนุนที่เหมาะสม รวมทั้งส่งเสริมการจัดการเรียนรู้แบบผสมผสาน และการเรียนรู้ที่บ้านในสถานการณ์ฉุกเฉิน ๒) การพัฒนาระบบแนะแนวให้มีประสิทธิภาพ โดยพัฒนาครูและผู้ประกอบอาชีพ แนะแนวให้สามารถร่วมวางแผนเส้นทางการเรียนรู้การประกอบอาชีพ และการดำเนินชีวิต ของผู้เรียนได้ตามความสนใจ ความถนัด ๓) พัฒนาสถานศึกษาและสร้างสังคมที่เอื้อต่อการเรียนรู้อย่างปลอดภัยทั้ง ในสังคมจริง และสังคมเสมือน โดยพัฒนาโครงสร้างพื้นฐานทางกายภาพที่เหมาะสมกับการเรียนรู้ สร้างความรู้ ความเข้าใจแก่ครู บุคลากรทางการศึกษา และผู้เรียน ถึงแนวทางการอยู่ร่วมกันในสังคมอย่างสงบสุข บนหลักของการเคารพ ความหลากหลายทั้งทางความคิด มุมมองของคนระหว่างรุ่น และอัตลักษณ์ส่วนบุคคล เพื่อการวางอนาคตในการพัฒนาประเทศร่วมกัน การส่งเสริมการเรียนรู้วิชาชีวิตในโรงเรียน ให้หลีกเลี่ยงยาเสพติด การพนัน และมีแนวปฏิบัติในการคุ้มครองสวัสดิภาพของผู้เรียน โดยเฉพาะจากการถูกรังแกโดยวิธีรุนแรง ทั้งทางกาย ทางวาจา และการกลั่นแกล้งในรูปแบบต่างๆ ๔) การปรับปรุงระบบการจัดสรรงบประมาณ และทรัพยากรทางการศึกษา ที่มุ่งเน้นการพัฒนาคุณภาพผู้เรียนเป็นสำคัญ และอยู่บนหลักความเสมอภาค และเป็นธรรม รวมถึงการพัฒนาโครงสร้างพื้นฐานทางเทคโนโลยีและดิจิทัล ให้มีความครอบคลุมในทุกพื้นที่ ๕) การกระจายอำนาจ ไปสู่สถานศึกษาและเพิ่มบทบาทของภาคเอกชน และ ภาคประชาสังคมในการสนับสนุน การจัดการศึกษา โดยปรับปรุงกฎหมาย ระเบียบ ที่เอื้อให้สถานศึกษามีความเป็นอิสระในการบริหาร ด้านการจัดการศึกษา ด้านวิชาการ ด้านงบประมาณ และด้านบุคลากร รวมทั้งขับเคลื่อนการสร้างนวัตกรรม ทางการศึกษาตามบริบทของโรงเรียนและพื้นที่ ตลอดจนส่งเสริมบทบาทของภาคเอกชน องค์กรปกครองส่วนท้องถิ่น และภาคประชาสังคมในการจัดการเรียนรู้ และ การร่วมลงทุนเพื่อการศึกษา ๖) การส่งเสริมผู้มีความสามารถพิเศษ โดยพัฒนาระบบเสาะหาและกลไกการบริหารจัดการและส่งเสริมผู้มีความสามารถพิเศษตามแนวคิดพหุปัญญา อย่างเป็นระบบ อาทิ การสนับสนุนทุนการศึกษาต่อ ฝึกประสบการณ์ทำงานวิจัยในองค์กรชั้นนำ ตลอดจนส่งเสริมการทำงานที่ใช้ความสามารถพิเศษอย่างเต็มศักยภาพ ๗) ผู้มีความต้องการพิเศษได้รับโอกาสและเข้าถึงการศึกษา และแหล่งเรียนรู้ที่หลากหลาย โดยสถานศึกษาจัดการศึกษาที่หลากหลายและเหมาะสมเฉพาะกลุ่ม ให้เป็นทางเลือกแก่ผู้เรียนเพื่อยุติการออกกลางคัน และพัฒนากลไกสนับสนุน รวมถึงการปรับกฎระเบียบให้เอื้อต่อภาคเอกชน ภาคประชาสังคม และองค์กรที่ไม่แสวงหากำไรในการดูแลกลุ่มผู้มีความต้องการพิเศษ อาทิ การวางแผนทางให้เอกชนสามารถจัดตั้งสถานฝึกอบรม หรือมีส่วนร่วมรับผิดชอบในการพัฒนาผู้ต้องคำพิพากษา

๖) การเสริมสร้างคุณธรรม จริยธรรมและเป็นพลเมืองที่เข้มแข็ง รวมถึงการรักษาขนบธรรมเนียม ประเพณี วัฒนธรรม ค่านิยมไทยให้สอดคล้อง เหมาะสมกับบริบทในปัจจุบัน เพื่อให้เป็นพื้นฐานของสังคมไทย และเป็น “ซอฟต์แวร์เวอร์” ในการสื่อสารภาพลักษณ์ของประเทศไทย และนำเสนอความเป็นไทยสู่สากล

กลยุทธ์ย่อยที่ ๑.๓ พัฒนาผู้เรียนช่วงวัยการศึกษาระดับอุดมศึกษาให้มีสมรรถนะที่จำเป็น และเชื่อมโยงกับโลกของการทำงานในอนาคตและการสร้างสรรค์นวัตกรรม โดย

๑) ปฏิรูประบบอุดมศึกษาและการจัดสรรทรัพยากรให้เป็นไปตามอุปสงค์ โดยการจัดสรรงบประมาณตรงสู่ผู้เรียน มีการพัฒนาและปรับปรุงรูปแบบการจัดการศึกษา มาตรฐานการอุดมศึกษา และระบบประกันคุณภาพการศึกษา และส่งเสริมการมีส่วนร่วมรับผิดชอบและระดมทรัพยากรจากภาคเอกชนในการจัดการศึกษา

๒) ส่งเสริมบทบาทของสถาบันอุดมศึกษา ในการแก้ปัญหาภาวะการณ์ถดถอยของการเรียนรู้จากการแพร่ระบาดของโควิด ๑๙ เชื่อมโยงโลกของการเรียนและการทำงานตลอดชีวิต ด้วยการจัดการเรียนรู้ตามความสนใจรายบุคคล สร้างและขยายความร่วมมือในการจัดการศึกษาระหว่างภาครัฐและเอกชนให้เข้มแข็ง และส่งเสริมนวัตกรรมการจัดการเรียนรู้ด้วยกลไกนวัตกรรมการศึกษาขั้นสูง เพื่อผลิตกำลังคนตามความต้องการของประเทศ รวมทั้งส่งเสริมสถาบันอุดมศึกษา ในพื้นที่พัฒนาคุณภาพการศึกษาและพัฒนาบุคลากร รองรับการพัฒนาที่เข้าใจบริบทสังคมและชุมชนในท้องถิ่น

๓) การเชื่อมโยงระบบและกลไกการทำงานวิจัย ของเครือข่ายวิจัยกับศูนย์ความเป็นเลิศ ทั้งในและต่างประเทศ เพื่อรวมนักวิจัยและนักเทคโนโลยีชั้นแนวหน้าในระดับโลกทำงานพัฒนา และต่อยอดงานวิจัยเพื่อการพัฒนาประเทศ ส่งเสริมให้สถาบันอุดมศึกษาทำงานร่วมกับนักวิจัย และผู้ประกอบการสตาร์ทอัพ ในรูปแบบบริษัทโฮลดิ้ง เพื่อการพัฒนาธุรกิจฐานนวัตกรรม รวมถึงผลักดันให้สถาบันอุดมศึกษาทำงานวิจัยร่วมกับวิสาหกิจขนาดกลางและขนาดย่อมในภาคการผลิตและบริการให้สามารถปรับสู่เศรษฐกิจฐานความรู้และนวัตกรรม เพื่อยกระดับขีดความสามารถในการแข่งขันของประเทศและเรียนรู้เทคโนโลยีเสมือนเพื่อการเตรียมพร้อมสำหรับโลกอนาคต

กลยุทธ์ย่อยที่ ๑.๔ พัฒนาวัยแรงงานให้มีสมรรถนะที่จำเป็นเพื่อการประกอบอาชีพและเชื่อมโยงกับโลกของการทำงานในอนาคต โดย

๑) ส่งเสริมและกระจายโอกาสในการพัฒนาสมรรถนะให้กับแรงงานทุกกลุ่ม ทั้งการเพิ่มพูน และพัฒนาทักษะความรู้ใหม่ เพื่อให้มีทักษะตรงกับงานและอาชีพที่เปลี่ยนแปลงไป และการพัฒนาทักษะเดิม เพื่อเพิ่มขีดความสามารถในการทำงาน โดยให้สถาบันการศึกษาร่วมกับองค์กรปกครองส่วนท้องถิ่น ภาคเอกชน ภาคประชาสังคม และหน่วยงานพัฒนาของรัฐ วางแผนสำรวจข้อมูล และจัดทำหลักสูตรระยะสั้น เพื่อพัฒนาทักษะพื้นฐานและทักษะที่จำเป็นในการทำงานและการใช้ชีวิต โดยมีการปรับกฎระเบียบให้มีความยืดหยุ่น เพื่อสนับสนุนการดำเนินการในรูปแบบที่หลากหลายได้ โดยเฉพาะ ที่เกี่ยวข้องกับเทคโนโลยีและรูปแบบการทำงานในอนาคต และประชาชนควรได้รับเครดิตในทักษะอนาคต เพื่อใช้พัฒนาทักษะในหลักสูตรที่ได้รับการรับรองและสนับสนุนจากภาครัฐ

๒) การพัฒนาแพลตฟอร์มที่เชื่อมโยงการเรียนรู้การพัฒนาทักษะ และการเข้าสู่เส้นทางอาชีพเข้าด้วยกันอย่างเบ็ดเสร็จ และมีหน่วยงานรับผิดชอบที่ชัดเจน เพื่อให้เกิดความสะดวกแก่ผู้ที่ต้องการพัฒนาทักษะ สามารถต่อยอดสู่การทำงานและเชื่อมโยงการเรียนรู้ในรูปแบบต่างๆ โดย มีการรับรองมาตรฐาน รวมถึงการเสริมสร้างผู้ประกอบการที่เชื่อมโยงกับภาคการผลิตและบริการในพื้นที่

๓) ปรับรูปแบบการทำงาน ในการใช้เทคโนโลยีให้เกิดประโยชน์สูงสุด มีความคล่องตัวในการทำงานได้ทุกที่และสร้างวัฒนธรรมการทำงานในทุกองค์กร ที่ส่งเสริมให้คนเก่งได้แสดงความสามารถและแข่งขันอย่างเป็นธรรม เพื่อขจัดปัญหาทุจริตคอร์รัปชันและเพิ่มขีดความสามารถขององค์กร รวมถึงการเคารพสิทธิมนุษยชน โดยเฉพาะสิทธิด้านแรงงาน เพื่อให้แรงงานมีความมั่นคงและปลอดภัย

กลยุทธ์ย่อยที่ ๑.๕ พัฒนาผู้สูงอายุให้เป็นพลเมืองมีคุณค่าของสังคม โดย

๑) พัฒนาผู้สูงอายุให้เป็นพลังของสังคม ให้ผู้สูงอายุเป็นผู้ถ่ายทอดความรู้ ประสบการณ์ ภูมิปัญญาที่สั่งสมมาตลอดช่วงชีวิตสู่คนรุ่นหลัง เพื่อให้เกิดการสืบสานและต่อยอดการพัฒนาสังคม และแลกเปลี่ยนเรียนรู้ ร่วมกับคนต่างวัย และส่งเสริมและเปิดโอกาสให้ผู้สูงอายุได้ทำงานตามศักยภาพ รวมทั้งพัฒนาสื่อการเรียนรู้ ที่ทันสมัย และหลักสูตรระยะสั้น เพื่อพัฒนาความรู้ สมรรถนะทางดิจิทัล ทักษะทางธุรกิจ และการใช้ชีวิตที่เหมาะสมกับผู้สูงอายุแต่ละกลุ่ม

๒) พัฒนาสภาพแวดล้อมที่เอื้ออำนวยต่อการดำเนินชีวิตของผู้สูงอายุ ให้สามารถใช้ชีวิตในสังคมได้อย่างมีความสุข และการสร้างความเข้าใจเกี่ยวกับการเปลี่ยนแปลงของผู้สูงอายุแก่คนวัยอื่นๆ รวมทั้งพัฒนานวัตกรรมรองรับการดำเนินชีวิตของผู้สูงอายุ

กลยุทธ์ที่ ๒ การพัฒนากำลังคนสมรรถนะสูง

กลยุทธ์ย่อยที่ ๒.๑ พัฒนากำลังคนสมรรถนะสูง สอดคล้องกับความต้องการของภาคการผลิต เป้าหมาย และสามารถสร้างงานอนาคต โดย

๑) ส่งเสริมให้ทุกภาคส่วนบูรณาการและเชื่อมโยงความร่วมมือด้านการศึกษาศึกษาฝึกอบรม และร่วมจัดการระบบการเรียนรู้ที่เป็นระบบเปิดและเข้าถึงง่าย รวมทั้งพัฒนาและยกระดับระบบรองรับ และสภาพแวดล้อมที่สามารถดึงดูดและเก็บรักษาบุคลากรที่มีศักยภาพสูง ตามโลกสมัยใหม่ที่ครอบคลุม ทั้งความสามารถในงาน ทักษะในการใช้ชีวิต สมรรถนะดิจิทัลเพื่อการประกอบอาชีพ การดำเนินชีวิตประจำวัน และการใช้สิทธิในการเข้าถึงบริการพื้นฐานภาครัฐและสินค้าบริการได้อย่างเท่าทัน การแก้ปัญหาการมีแนวคิดของผู้ประกอบการ รวมถึงความสามารถในการบริหารตัวเอง และการบริหารคนเพื่อนำทักษะของสมาชิกทีมที่หลากหลายมาประสานพลังรวมกัน การปฏิบัติงานได้อย่างสร้างสรรค์ รวมทั้งกำหนดมาตรการจูงใจ และกลไกการสนับสนุนการฝึกอบรมและร่วมจัดการ เรียนรู้ตลอดจนการใช้ประโยชน์จากกลไกความร่วมมือระหว่างประเทศ ในการแลกเปลี่ยนองค์ความรู้ และบุคลากรชั้นสูงเพื่อการพัฒนากำลังคนสมรรถนะสูงที่สอดคล้องกับทิศทางการพัฒนาประเทศ

๒) พัฒนาระบบข้อมูลเพื่อการวางแผนและพัฒนากำลังคน ทั้งข้อมูลอุปสงค์ อุปทานของแรงงานและการเชื่อมโยงกับสมรรถนะ ตลอดห่วงโซ่การผลิตและห่วงโซ่คุณค่าตามรายอุตสาหกรรมของการผลิตและบริการ เป้าหมาย รวมถึงการเชื่อมโยงระบบสมรรถนะกับค่าจ้าง

๓) กำหนดมาตรการในการผลิตกำลังคนแบบเร่งด่วน โดยจัดการศึกษารูปแบบจำลองในสาขาที่จำเป็นต่อการพัฒนาประเทศ อาทิ ด้านปัญญาประดิษฐ์ ด้านการวิเคราะห์ข้อมูล

กลยุทธ์ย่อยที่ ๒.๒ เพิ่มกำลังคนที่มีคุณภาพเพื่อพัฒนาภาคการผลิตเป้าหมาย โดย

๑) สร้างกลไกระดับชาติเพื่อรวบรวมกำลังคนที่มีสมรรถนะสูง ทั้งคนไทย และคนต่างชาติที่กำเนิดในประเทศไทย และสนับสนุนให้ได้แสดงศักยภาพและใช้ความสามารถในการทำประโยชน์ให้กับประเทศ ทั้งในภาครัฐและเอกชน มีรูปแบบการทำงานที่เอื้อให้ทำงานข้ามพรมแดน กับสถาบันชั้นนำ ทั้งภาครัฐและเอกชนในระดับโลกได้ ให้มีการให้ลาเพื่อเพิ่มพูนความรู้ มาผสานใช้กับการเพิ่มพูนความรู้และศักยภาพของแรงงาน ที่มีสมรรถนะสูง ควบคู่กับสร้างวัฒนธรรมการทำงาน วัฒนธรรมองค์กร และสภาพแวดล้อมการทำงานที่เอื้อให้กำลังคนคุณภาพทำงานหรือแสดงศักยภาพ ได้อย่างเต็มที่ และทำงานอย่างมีความสุข

๒) ส่งเสริมการนำเข้าผู้เชี่ยวชาญต่างชาติทักษะสูง โดยกำหนดมาตรการจูงใจเพื่อดึงดูดกลุ่มผู้เชี่ยวชาญต่างชาติให้เข้ามาทำงานด้านเทคโนโลยี และนวัตกรรม รวมถึงการดัดแปลงหลักสูตรการศึกษาต่างชาติที่จบการศึกษาในไทยให้สามารถอยู่ต่อในประเทศเพื่อพัฒนานวัตกรรม

กลยุทธ์ย่อยที่ ๒.๓ สร้างผู้ประกอบการอัจฉริยะที่มีความสามารถในการสร้างออกแบบและใช้เทคโนโลยีและนวัตกรรม ตลอดกระบวนการผลิตและบริการ การจัดการและการตลาด โดย

๑) การสร้างและพัฒนาทักษะองค์ความรู้รอบด้านที่จำเป็นต่อการประกอบธุรกิจยุคใหม่ โดยการสร้างความเชื่อใหม่ที่ส่งผลต่อการปรับตัวการปรับตัวให้ตระหนักรู้ รับรู้องค์ความรู้ใหม่ ฝึกทักษะสามารถนำไปวิเคราะห์และใช้ประโยชน์จากข้อมูล เพื่อการวางแผนธุรกิจและสามารถบริหารจัดการความเสี่ยงทางธุรกิจได้ โดยมีรูปแบบการเรียนรู้ที่ง่าย กระชับ และรวดเร็ว ตอบสนองการเรียนรู้ที่แตกต่างของแต่ละบุคคลผ่านการเรียนรู้ในระบบและการเรียนรู้ตามอัธยาศัย ด้วยเทคโนโลยีที่ส่งเสริมการเรียนรู้ให้เป็นเรื่องง่าย รวมถึงการสร้างชุมชน ผู้ประกอบการแบ่งปันการเรียนรู้และแรงบันดาลใจเพื่อสร้างการเปลี่ยนแปลง

๒) ส่งเสริมผู้ประกอบการในการสร้างนวัตกรรม เพื่อต่อยอดสนับสนุนการสร้างมูลค่าเพิ่มของอุตสาหกรรมในอนาคต โดยการสร้างพื้นที่ให้ผู้ประกอบการได้แข่งขันทดลองความคิด ส่งเสริมการลงทุนสำหรับการสร้างนวัตกรรมการจับคู่ทางธุรกิจรวมถึงสนับสนุนด้านเงินทุน

กลยุทธ์ที่ ๓ ส่งเสริมการเรียนรู้ตลอดชีวิต

กลยุทธ์ย่อยที่ ๓.๑ พัฒนาระบบนิเวศเพื่อการเรียนรู้ตลอดชีวิต โดย

๑) ส่งเสริมให้ภาคส่วนต่าง ๆ สร้างและพัฒนาเมืองเรียนรู้ แหล่งเรียนรู้ และพื้นที่สร้างสรรค์ที่หลากหลาย ทั้งพื้นที่กายภาพและพื้นที่เสมือนจริง โดยกำหนดมาตรการจูงใจที่เหมาะสมเพื่อให้สถาบันการศึกษา หน่วยงานราชการส่วนท้องถิ่น องค์กรพัฒนาเอกชน ภาคประชาสังคม ภาคเอกชนโดยเฉพาะผู้ประกอบการสตาร์ทอัพ สร้างและพัฒนาแหล่งเรียนรู้ และพื้นที่สร้างสรรค์ที่มีคุณภาพ มีสาระที่ทันสมัย สอดคล้องกับความต้องการของผู้เรียน ทุกกลุ่ม ครอบคลุมทุกพื้นที่ เข้าถึงได้ง่ายทั้งพื้นที่กายภาพ และพื้นที่เสมือนจริง เพื่อสร้างโอกาสในการเรียนรู้ และใช้ประโยชน์ในการพัฒนาและแสดงศักยภาพอย่างสร้างสรรค์ อันเป็นปัจจัยสำคัญในการสร้างค่านิยม และพฤติกรรมการเรียนรู้ตลอดชีวิต

๒) สร้างสื่อการเรียนรู้ที่ไม่ทิ้งใครไว้ข้างหลัง โดยการสร้างสื่อที่ใช้ภาษาถิ่นเพื่อให้ประชาชนที่ไม่ได้ใช้ภาษาไทยกลางเป็นภาษาหลักเข้าถึงได้ สื่อทางเลือกสำหรับผู้พิการทางสายตาและผู้พิการทางการได้ยิน รวมถึงสนับสนุนกลุ่มประชากรที่มีข้อจำกัดทางเศรษฐกิจให้เข้าถึงสื่อในราคาที่เข้าถึงได้

๓) การพัฒนาระบบธนาคารหน่วยกิตของประเทศให้เกิดขึ้นอย่างเป็นรูปธรรม ที่สามารถเชื่อมโยงการเรียนรู้ในทุกระดับและประเภททั้งในระบบสายสามัญ สายอาชีพ การศึกษานอกระบบและตามอัธยาศัย ตั้งแต่มัธยมศึกษา อาชีวศึกษา และอุดมศึกษาและนอกระบบ เพื่อสร้างความคล่องตัวและเปิดทางเลือกในการเรียนรู้ให้กับผู้เรียนทุกระดับ

๔) กำหนดมาตรการจูงใจให้ประชาชนพัฒนาตนเอง ด้วยการเรียนรู้อย่างต่อเนื่องตลอดชีวิต โดยจัดให้มีแหล่งเงินทุนเพื่อการเรียนรู้ตลอดชีวิต อาทิ การพัฒนาเครดิตการฝึกอบรมสำหรับ

คนทุกกลุ่ม การจัดสรรสิทธิพิเศษในการเข้ารับบริการฝึกอบรมการเข้าชมแหล่งเรียนรู้ต่างๆ ส่งเสริมให้เอกชนที่ผลิต นวัตกรรมทางการศึกษา จัดทำกิจกรรมความรับผิดชอบต่อสังคมขององค์กร โดยกำหนดเงื่อนไขการให้ใช้ผลิตภัณฑ์โดยไม่มีค่าใช้จ่าย

กลยุทธ์ย่อยที่ ๓.๒ พัฒนาทางเลือกในการเข้าถึงการเรียนรู้สำหรับผู้ที่ไม่สามารถเรียนในระบบการศึกษาปกติ โดยจัดทำข้อมูลและส่งเสริมการจัดทำแผนการเรียนรู้ที่มีความยืดหยุ่น และหลากหลายของกลุ่มเป้าหมายเป็นรายบุคคลหรือรายกลุ่ม เพื่อให้ผู้เรียนสามารถวางเส้นทางการเรียนรู้ที่ตอบสนองต่อจุดมุ่งหมายในอนาคตของตนเอง และสามารถเทียบโอนประสบการณ์ได้ทั้งนี้ให้มีการพัฒนาบุคลากรที่เกี่ยวข้องในทุกระดับให้มีความเข้าใจและมีสมรรถนะในการพัฒนาผู้เรียน กลุ่มเป้าหมายพิเศษที่มีความต้องการที่ซับซ้อน

หมวดหมู่ที่ ๑๓ ไทยมีภาครัฐที่ทันสมัย มีประสิทธิภาพ และตอบโจทย์ประชาชน

๑. เป้าหมายการพัฒนา

๑.๑ ความเชื่อมโยงของหมวดหมู่กับเป้าหมายหลักของแผนพัฒนาฯ ฉบับที่ ๑๓ และยุทธศาสตร์ชาติ

ภาครัฐจำเป็นต้องเร่งพัฒนาและปรับตัวเพื่อลดช่องว่างของการปฏิบัติงานให้มีศักยภาพที่เหมาะสม ในฐานะที่เป็นกลไกหลักในการขับเคลื่อนการพัฒนาประเทศบนหลักการบริหารงานภาครัฐแนวใหม่ คือ การปรับเปลี่ยนการบริหารจัดการภาครัฐ โดยนำหลักการเพิ่มประสิทธิภาพของระบบราชการและการแสวงหาประสิทธิภาพในการปฏิบัติราชการที่มุ่งการบรรลุเป้าหมายการพัฒนาประเทศ โดยมีประเด็นที่ต้องดำเนินการเพื่อรับมือกับแนวโน้มการเปลี่ยนแปลงและเสริมสร้างความสามารถของภาครัฐ ประกอบด้วย ๑) พัฒนาการให้บริการ ภาครัฐที่ตอบโจทย์ สะดวก ประหยัด แก่ประชาชน และผู้ประกอบการ โดยพัฒนาคุณภาพการให้บริการ และเปิดโอกาสให้ภาคส่วนอื่นเข้ามามีส่วนร่วม ๒) ปรับเปลี่ยนการบริหารจัดการและโครงสร้างของภาครัฐ ให้ยืดหยุ่น เชื่อมโยง เปิดกว้าง และมีประสิทธิภาพเพื่อรองรับการเปลี่ยนแปลงที่เอื้อต่อการพัฒนาประเทศ ๓) ปรับเปลี่ยนภาครัฐเป็นรัฐบาลดิจิทัลที่ใช้ข้อมูลในการบริหารจัดการเพื่อการพัฒนาประเทศ และสร้างระบบบริหารจัดการ และ ๔) การสร้างระบบบริหารภาครัฐที่ส่งเสริมการปรับเปลี่ยนและพัฒนาบุคลากร ให้มีทักษะที่จำเป็นในการให้บริการภาครัฐดิจิทัลและปรับปรุงกฎหมาย ระเบียบ มาตรการภาครัฐให้เอื้อต่อการพัฒนาประเทศ ซึ่งตอบสนองต่อเป้าหมายหลักของแผนพัฒนาฯ ฉบับที่ ๑๓ จำนวน ๒ เป้าหมาย ได้แก่

เป้าหมายที่ ๓) การมุ่งสู่สังคมแห่งโอกาสและความเป็นธรรม โดยมีบริการสาธารณะทั่วถึง เท่าเทียม และ เป้าหมายที่ ๕) การเสริมสร้างความสามารถของประเทศในการรับมือกับความเสี่ยงและการเปลี่ยนแปลงภายใต้บริบทโลกใหม่

การพัฒนาตามหมวดหมู่ฯ จะสามารถส่งผลต่อการบรรลุเป้าหมายตามยุทธศาสตร์ชาติใน ๔ ด้าน ได้แก่ ๑) ยุทธศาสตร์ชาติด้านความมั่นคง ในประเด็นเป้าหมาย ประชาชนอยู่ดี กินดี และมีความสุข ๒) ยุทธศาสตร์ชาติ ด้านการสร้างความสามารถในการแข่งขัน ใน ๒ ประเด็นเป้าหมาย คือ ประเทศไทยเป็นประเทศที่พัฒนาแล้ว เศรษฐกิจเติบโตอย่างมีเสถียรภาพและยั่งยืน และประเทศไทยมีขีดความสามารถในการแข่งขันสูงขึ้น ๓) ยุทธศาสตร์ชาติด้านการสร้างโอกาสและความเสมอภาคทางสังคมใน ๒ ประเด็นเป้าหมาย คือ สร้างความเป็นธรรม และลดความเหลื่อมล้ำในทุกมิติ และเพิ่มขีดความสามารถของชุมชนท้องถิ่นในการพัฒนาการพึ่งตนเอง และการจัดการตนเอง เพื่อสร้างสังคมคุณภาพ ๔) ยุทธศาสตร์ชาติด้านการปรับสมดุลและพัฒนาระบบการบริหาร จัดการภาครัฐ ๒ ประเด็นเป้าหมาย คือ ภาครัฐมีวัฒนธรรมการทำงานที่มุ่งผลสัมฤทธิ์และผลประโยชน์ส่วนรวม ตอบสนอง ความต้องการของประชาชนได้อย่างสะดวก รวดเร็ว โปร่งใส และภาครัฐมีขนาดที่เล็กลง พร้อมปรับตัวให้ทันต่อการเปลี่ยนแปลง นอกจากนี้ หมวดหมู่ที่ ๑๓ ยังมีความเชื่อมโยงกับเป้าหมายแผนแม่บทภายใต้ยุทธศาสตร์ชาติใน ๔ ประเด็น ได้แก่ ประเด็นที่ ๑๗ ความเสมอภาคและหลักประกันทางสังคม ประเด็นที่ ๒๐ การบริการประชาชนและประสิทธิภาพภาครัฐ ประเด็นที่ ๒๑ การต่อต้านการทุจริตและประพฤติมิชอบ ประเด็นที่ ๒๒ กฎหมายและกระบวนการยุติธรรม

๑.๒ เป้าหมาย ตัวชี้วัด และค่าเป้าหมายของการพัฒนาระดับมหุดมหาย

เป้าหมายที่ ๑ การบริการภาครัฐมีคุณภาพเข้าถึงได้

ตัวชี้วัดที่ ๑.๑ ความพึงพอใจในคุณภาพการให้บริการของภาครัฐ ไม่น้อยกว่า ร้อยละ ๙๐

เป้าหมายที่ ๒ ภาครัฐที่มีขีดสมรรถนะสูง คล่องตัว

ตัวชี้วัดที่ ๒.๑ ผลการสำรวจรัฐบาลอิเล็กทรอนิกส์ ในองค์ประกอบ ดัชนีรัฐบาลอิเล็กทรอนิกส์ ดัชนีการมีส่วนร่วมทางอิเล็กทรอนิกส์ ดัชนีทุนมนุษย์ และดัชนีการให้บริการภาครัฐออนไลน์ ไม่เกินอันดับที่ ๔๐ ของโลก และมีคะแนนไม่ต่ำกว่า ๐.๘๒

แผนที่กลยุทธ์

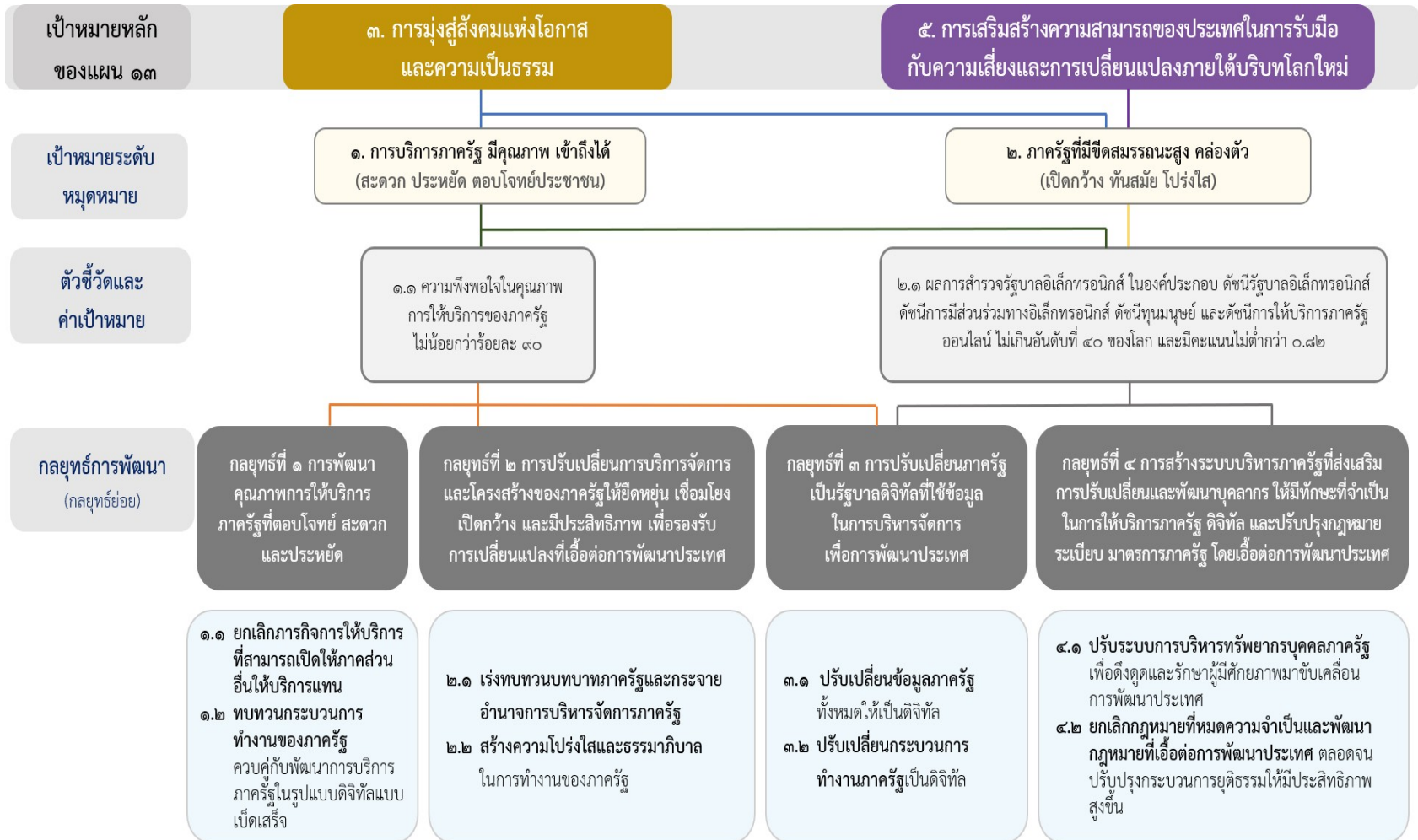

๒. กลยุทธ์การพัฒนา

กลยุทธ์ที่ ๑ การพัฒนาคุณภาพการให้บริการภาครัฐที่ตอบโจทย์ สะดวก และประหยัด

กลยุทธ์ย่อยที่ ๑.๑ ยกเลิกภารกิจการให้บริการที่สามารถเปิดให้ภาคส่วนอื่นให้บริการแทน โดยยกเลิกภารกิจการให้บริการของภาครัฐที่มีต้นทุนสูง เมื่อเทียบกับเอกชน หรือไม่มีความจำเป็นที่ภาครัฐต้องดำเนินการ โดยพัฒนากลไกและสร้างแรงจูงใจให้องค์กรปกครองส่วนท้องถิ่น ภาคเอกชน วิชาชีพ เพื่อส่งมอบการนอกภาครัฐและภาคีการพัฒนาอื่นๆ เข้ามาดำเนินการหรือร่วมดำเนินการ ในลักษณะนวัตกรรมการให้บริการในการตอบสนองความต้องการของประชาชนและการพัฒนาประเทศ ที่มีการร่วมรับผลประโยชน์และความเสี่ยงในการดำเนินการ

กลยุทธ์ย่อยที่ ๑.๒ ทบทวนกระบวนการท างานของภาครัฐควบคู่กับพัฒนาการบริการ ภาครัฐในรูปแบบดิจิทัลแบบเบ็ดเสร็จ โดยปรับเปลี่ยนกระบวนการท างานของภาครัฐจากการควบคุม มาเป็นการกำกับดูแลหรือเพิ่มความสะดวก รวดเร็ว โดยเฉพาะขั้นตอนการอนุมัติ อนุญาตต่างๆ พร้อมทั้งปรับกระบวนการท างานภาครัฐโดยลดขั้นตอนที่ไม่จำเป็น และให้มีการเชื่อมโยงการให้บริการ ระหว่างหน่วยงาน ให้เกิดการทำงานแบบบูรณาการ โดยกำหนดเป้าหมายการบริการภาครัฐแบบ เบ็ดเสร็จในทุกบริการที่ภาครัฐยังต้องดำเนินการ ให้เกิดการทำงานบูรณาการระหว่างหน่วยงานอย่างเป็น รูปธรรมตั้งแต่ระดับนโยบายแผนงบประมาณ กำลังคน และการติดตามประเมินผล ให้เป็นเอกภาพและ มุ่งสู่เป้าหมายร่วมกัน

กลยุทธ์ที่ ๒ การปรับเปลี่ยนการบริหารจัดการและโครงสร้างของภาครัฐให้ยืดหยุ่น เชื่อมโยงเปิด กว้าง และมีประสิทธิภาพเพื่อรองรับการเปลี่ยนแปลงที่เอื้อต่อการพัฒนาประเทศ

กลยุทธ์ย่อยที่ ๒.๑ เร่งทบทวนบทบาทภาครัฐและกระจายอำนาจการบริหารจัดการ ภาครัฐ โดยปรับบทบาทและภารกิจใหม่ให้รองรับแนวทางการพัฒนาประเทศและสถานการณ์ในอนาคต ส่งเสริมการกระจายอำนาจการบริหารจัดการภาครัฐ โดยเฉพาะในเรื่องโครงสร้างภาครัฐ อัตราค่าล้ง งบประมาณการจัดซื้อจัดจ้างให้เกิดความยืดหยุ่น คล่องตัว มีประสิทธิภาพในการบริหารของส่วน ราชการและจังหวัด และแก้ไขปรับปรุง พัฒนากฎหมาย กฎระเบียบ ให้เอื้อต่อการกระจายอำนาจ ของส่วนราชการและการบูรณาการการทำงานร่วมกันของหน่วยงานของรัฐ รวมทั้งส่งเสริมให้องค์กร ปกครองส่วนท้องถิ่นมีศักยภาพพร้อมรับ ภารกิจจากส่วนกลางไปดำเนินการได้ทั้งนี้ ควรมีการกำหนด กลไกที่สามารถให้หน่วยงานของรัฐสามารถ ปรับเปลี่ยนการทำงานหรือสร้างนวัตกรรม โดยไม่ติดอยู่ ภายใต้อุปกรอบเงื่อนไขของกฎระเบียบเดิมโดยเร็ว เป็นอันดับแรก

กลยุทธ์ย่อยที่ ๒.๒ สร้างความโปร่งใสและธรรมาภิบาลภาครัฐ โดยเปิดเผยข้อมูล ผ่านเทคโนโลยีต่างๆ ให้ประชาชน องค์กร เครือข่าย และภาคีการพัฒนาต่างๆ สามารถเข้าถึงข้อมูลและ มีส่วนร่วมในการให้ข้อมูล ข้อเท็จจริง ความคิดเห็น และตรวจสอบการดำเนินงานของหน่วยงานรัฐ ผ่านช่องทางการติดต่อสื่อสาร ระหว่างกันที่หลากหลาย มีการบูรณาการการบริหารจัดการและนำไป ประอบการตัดสินใจของหน่วยงาน ของรัฐในการแก้ปัญหาและการพัฒนาร่วมกัน เพื่อลดการทุจริต คอร์รัปชัน

กลยุทธ์ที่ ๓ การปรับเปลี่ยนภาครัฐเป็นรัฐบาลดิจิทัลที่ใช้ข้อมูลในการบริหารจัดการเพื่อการพัฒนาประเทศ

กลยุทธ์ย่อยที่ ๓.๑ ปรับเปลี่ยนข้อมูลภาครัฐทั้งหมดให้เป็นดิจิทัล โดยจัดทำข้อมูลสำหรับการบริหารจัดการทรัพยากรของประเทศ ทั้งในด้านงบประมาณ ทรัพยากรบุคคลและข้อมูลอื่นของหน่วยงานของรัฐทั้งหมด อย่างบูรณาการให้เป็นดิจิทัลที่มีมาตรฐานถูกต้อง ปลอดภัย พร้อมใช้งาน มีการจัดเก็บที่ไม่ซ้ำซ้อน ไม่เป็นภาระกับผู้ให้ข้อมูลมีการเชื่อมโยงข้อมูลระหว่างหน่วยงานของรัฐกับภาคเอกชน เพื่อให้เกิดการวิเคราะห์ และประมวลผลข้อมูลประกอบการตัดสินใจเชิงนโยบาย และการบริการภาครัฐให้สอดคล้องกับบริบทการพัฒนาได้อย่างเป็นปัจจุบัน พร้อมทั้งเปิดเผยข้อมูลที่จำเป็นต่อสาธารณะในการใช้ประโยชน์ร่วมกันในการพัฒนาประเทศ ทั้งนี้ เร่งพัฒนาระบบที่บูรณาการข้อมูลสำหรับการบริหารจัดการทรัพยากรภาครัฐในภาพรวมที่สำคัญต่อการตัดสินใจเชิงนโยบายให้แล้วเสร็จเป็นลำดับแรก

กลยุทธ์ย่อยที่ ๓.๒ ปรับเปลี่ยนกระบวนการท างานภาครัฐเป็นดิจิทัล โดยออกแบบกระบวนการ ท างานใหม่ ยกเลิกการใช้เอกสารและขั้นตอนการท างานที่หมดความจำเป็นหรือมีความจำเป็นน้อย นำเทคโนโลยีดิจิทัลมาประยุกต์ใช้ตลอดกระบวนการท างาน ตั้งแต่การวางแผน การปฏิบัติงานและการติดตามประเมินผล โดยเฉพาะการให้บริการประชาชนและผู้ประกอบการให้มีความคล่องตัว สะดวก รวดเร็ว มีช่องทาง และรูปแบบการให้บริการที่หลากหลายที่สอดคล้องกับการท างานแบบดิจิทัล

กลยุทธ์ที่ ๔ การสร้างระบบบริหารภาครัฐที่ส่งเสริมการปรับเปลี่ยนและพัฒนาบุคลากร ให้มีทักษะที่จำเป็นในการให้บริการภาครัฐดิจิทัล และปรับปรุงกฎหมาย ระเบียบ มาตรการภาครัฐ ให้เอื้อต่อการพัฒนาประเทศ

กลยุทธ์ย่อยที่ ๔.๑ ปรับระบบการบริหารทรัพยากรบุคคลภาครัฐเพื่อดึงดูดและรักษาผู้มีศักยภาพมาขับเคลื่อนการพัฒนาประเทศ โดยให้ความสำคัญกับการเชื่อมโยงแผนกลยุทธ์องค์กรและกลยุทธ์การบริหารทรัพยากรบุคคลที่สามารถดำเนินการให้เกิดผลสัมฤทธิ์ในทางปฏิบัติได้อย่างแท้จริง โดยจะต้องทบทวนแนวทางการขับเคลื่อนภารกิจเพื่อให้ภาครัฐมีขนาดและต้นทุนที่เหมาะสม ตลอดจนปรับเปลี่ยนตำแหน่งงานที่สามารถถ่ายโอนภารกิจมาเป็นตำแหน่งงานหลักที่มีความจำเป็นต่อการพัฒนาประเทศ อีกทั้งปรับปรุงรูปแบบการจ้างงานภาครัฐให้หลากหลาย ยืดหยุ่น ครอบคลุมการจ้างงานในรูปแบบสัญญา หรือรูปแบบการทำงานไม่ตลอดชีพมากขึ้น และลดการจ้างงานแบบตลอดชีพ เพื่อให้สามารถตอบสนองต่อบริบทและเงื่อนไขการจ้างงานในปัจจุบันและดึงดูดผู้มีความรู้ความสามารถเข้ามาปฏิบัติงานในภาครัฐ เพื่อผลักดันภารกิจได้อย่างทันการณ์และมีประสิทธิภาพ พร้อมทั้งให้ความสำคัญกับการสร้างพื้นที่นวัตกรรมรูปแบบการจ้างงาน เพื่อให้การขับเคลื่อนการเปลี่ยนแปลงเป็นไปอย่างรวดเร็ว เป็นรูปธรรมและเหมาะสม รวมทั้งส่งเสริมพัฒนาสมรรถนะบุคลากรภาครัฐด้านดิจิทัลแบบองค์รวม ตลอดจนพัฒนาทัศนคติ จริยธรรม องค์กรความรู้และทักษะ พร้อมทั้งพัฒนาระบบการประเมินผลบุคลากร ภาครัฐที่สามารถส่งเสริมและสะท้อนศักยภาพในการร่วมขับเคลื่อนเป้าหมายของประเทศอย่างเป็นระบบ ทั้งในระดับองค์กร ระดับทีม และระดับบุคคล ตลอดจนระบบบริหารจัดการทรัพยากรบุคคล ที่สามารถยกระดับการใช้ทรัพยากรบุคคลทุกคนให้เกิดความคุ้มค่าและประโยชน์ต่อการพัฒนาประเทศ

กลยุทธ์ย่อยที่ ๔.๒ ยกเลิกกฎหมายที่หมดความจำเป็นและพัฒนากฎหมายที่เอื้อต่อการพัฒนาประเทศ ตลอดจนปรับปรุงกระบวนการยุติธรรมให้มีประสิทธิภาพสูงขึ้น โดยภาครัฐต้องให้ความสำคัญกับการบังคับใช้กฎหมายที่จริงจัง การปรับเปลี่ยนบทบาทมาเป็นผู้อำนวยการความสะดวกรวดเร็วกว่าภาคเอกชนและประชาชนในการพัฒนา และปฏิรูปกฎหมายให้มีเป้าหมายที่วัดได้ในการสร้างความอยู่ดีมีสุขของคนไทย และการเพิ่มขีดความสามารถในการแข่งขันของประเทศ รวมทั้งปรับปรุงกระบวนการยุติธรรม ให้มีประสิทธิภาพสูงขึ้นและมีการทำงานระหว่างหน่วยงานที่เกี่ยวข้องอย่างบูรณาการ เพื่อให้เกิดกระบวนการทำงานที่รวดเร็ว เป็นธรรมต่อผู้มีส่วนได้ ส่วนเสีย และอำนวยความสะดวกแก่ประชาชนได้อย่างทั่วถึง รวมทั้งกำหนดให้มีหน่วยงานกลางดำเนินการเร่งรัดการปรับปรุงแก้ไขกฎหมายที่ล้าสมัย ยกเลิกกฎหมายที่หมดความจำเป็น ช้ำซ้อน หรือ เป็นอุปสรรคต่อการดำเนินงานและการปรับตัวให้ทันการณของภาครัฐ โดยเฉพาะกฎหมายที่ขัดกับการพัฒนารัฐบาลดิจิทัลในทุกระดับและกฎหมายที่เกี่ยวกับการตรวจสอบ การดำเนินการของภาครัฐที่ต้องมุ่งเป้าร่วมกันในการพัฒนาประเทศ พร้อมทั้งจัดให้มีการพัฒนาและบูรณาการ ฐานข้อมูลกลางด้านกฎหมายของประเทศที่มีความปลอดภัยสูง สะดวก เข้าถึงได้ง่าย จำแนกประเภทตามการใช้งานของผู้ใช้บริการ

๒.๓ แผนพัฒนาภาค/แผนพัฒนากลุ่มจังหวัด/แผนพัฒนาจังหวัด

๑) กรอบแผนพัฒนาภาคตะวันออกเฉียงเหนือ (พ.ศ. ๒๕๖๖ – ๒๕๗๐)

กรอบทิศทางการพัฒนาภาค

๑.๑ บทบาทของภาค ภาคตะวันออกเฉียงเหนือเป็นฐานการผลิตการเกษตรทั้งข้าว อ้อยโรงงาน มันสำปะหลัง และเป็นแหล่งผลิตข้าวหอมมะลิที่ดีที่สุดของประเทศ รวมทั้งมีท่าเล ที่ตั้ง ที่มีศักยภาพเหมาะสมกับการเชื่อมโยงทั้งในประเทศ และประเทศเพื่อนบ้าน มีทรัพยากรท่องเที่ยวที่หลากหลาย และมีสถาบันการศึกษา และสถาบันวิจัยที่มีความสามารถเฉพาะทางที่โดดเด่น แต่มีปัญหาพื้นฐานด้านการขาดแคลนน้ำ ดินคุณภาพต่ำ ประสบอุทกภัยและภัยแล้งซ้ำซาก คนมีปัญหาทั้งในด้านความยากจนและคุณภาพชีวิต ดังนั้น การพัฒนาเศรษฐกิจและสังคม ภาคตะวันออกเฉียงเหนือจำเป็นต้องแก้ไข ปัญหาพื้นฐานโดยใช้ความรู้เทคโนโลยีนวัตกรรม และความคิดสร้างสรรค์รวมทั้งการใช้ประโยชน์จากการเชื่อมโยงกับประเทศเพื่อนบ้านในการเสริมสร้างความเข้มแข็งเศรษฐกิจภายในภาคให้มีการเจริญเติบโตได้อย่างเต็มศักยภาพ

๑.๒ ทิศทางการพัฒนาภาค ทิศทางการพัฒนาภาคตะวันออกเฉียงเหนือให้เป็น “ศูนย์กลางเศรษฐกิจของอนุภูมิภาค ลุ่มแม่น้ำโขง” โดยพัฒนาภาคเกษตรไปสู่เกษตรสมัยใหม่ เพื่อต่อยอดไปสู่เศรษฐกิจชีวภาพ เชื่อมโยงการค้า การลงทุน ในภูมิภาคตามแนวคิดการเป็นฐานการผลิตของประเทศที่เป็นมิตรกับสิ่งแวดล้อม เป็นประตูเชื่อมโยงประเทศเพื่อนบ้าน เพื่อสร้างโอกาสในการเพิ่มขีดความสามารถในการแข่งขันและยกระดับคุณภาพชีวิตประชาชน โดยกำหนดทิศทางการพัฒนาภาคตะวันออกเฉียงเหนือ (NE Direction) ที่ให้ความสำคัญกับการพัฒนา ๓G ได้แก่

(๑) Green พัฒนาเกษตรปลอดภัย เกษตรอินทรีย์ พัฒนาโมเดลเศรษฐกิจสู่การพัฒนาที่ยั่งยืน (เศรษฐกิจชีวภาพ เศรษฐกิจหมุนเวียน และเศรษฐกิจสีเขียว หรือ Bio Circular Green Economy) และการบริหารจัดการน้ำอย่างยั่งยืน

(๒) Growth โดยใช้องค์ความรู้เทคโนโลยีนวัตกรรม และความคิดสร้างสรรค์ในการพัฒนาพื้นที่ระเบียง เศรษฐกิจพิเศษภาคตะวันออกเฉียงเหนือสนับสนุนการพัฒนาศูนย์กลางบริการทางการแพทย์ พัฒนาเศรษฐกิจฐานรากท่องเที่ยวชุมชนและยกระดับคุณภาพชีวิต

(๓) Gate ใช้โอกาสจากการเชื่อมโยงเศรษฐกิจชายแดน ระเบียงเศรษฐกิจพิเศษ พัฒนาการค้า การลงทุน การท่องเที่ยว และโลจิสติกส์

๑.๓ เป้าหมายรวม

(๑) อัตราการเจริญเติบโตทางเศรษฐกิจของภาคตะวันออกเฉียงเหนือขยายตัวเพิ่มขึ้น

(๒) สัมประสิทธิ์ความไม่เสมอภาค (Gini Coefficient) ในการกระจายรายได้ของภาคตะวันออกเฉียงเหนือลดลง

๑.๔ แนวทางการพัฒนา

การกำหนดแนวทางการพัฒนาภาคตะวันออกเฉียงเหนือได้พิจารณาถึงความเชื่อมโยงกับจุดหมายการพัฒนาประเทศ ตามกรอบแผนพัฒนาฯ ฉบับที่ ๑๓ พร้อมทั้งพิจารณาโอกาสศักยภาพปัญหาและข้อจำกัดของภาค เพื่อกำหนดกรอบแนวทางการพัฒนาไปสู่ “ศูนย์กลางเศรษฐกิจของอนุภูมิภาคุ่มแม่น้ำโขง” โดยใช้ความรู้ เทคโนโลยี นวัตกรรม และความคิดสร้างสรรค์ในการเสริมสร้างความเข้มแข็งของเศรษฐกิจภายในภาคให้มีการเจริญเติบโตได้อย่างเต็มศักยภาพ และการแสวงหาโอกาสการนำความรู้ทุนเทคโนโลยีและนวัตกรรม มาช่วยขับเคลื่อนการพัฒนามีแนวทางการพัฒนา ดังนี้

๑.๕ พัฒนาภาคเกษตรไปสู่เกษตรสมัยใหม่เพื่อต่อยอดไปสู่เศรษฐกิจชีวภาพ

(๑) พัฒนาข้าวหอมมะลิ พืชกุลาร้องไห้ พืชสมุนไพร รวมทั้งพื้นที่ที่มีศักยภาพอื่นๆ ให้ได้มาตรฐานเกษตรปลอดภัยและอินทรีย์ โดยพัฒนากระบวนการผลิตแปรรูปและจำหน่ายสินค้าเกษตรอินทรีย์และเกษตรชีวภาพ ทั้งระบบให้ความสำคัญกับการส่งเสริมการผลิตและแปรรูป โดยใช้วิทยาศาสตร์ เทคโนโลยีและนวัตกรรม เพื่อเพิ่มมูลค่าผลผลิตทางการเกษตร

(๒) ส่งเสริมการปลูกพืชมูลค่าสูง อาทิพืชผัก ไม้ดอกไม้ประดับเมืองหนาว และสมุนไพร (เลย อุดรธานี สกลนคร นครพนม) โดยจัดทำฐานข้อมูลพื้นที่ปลูกพืชสมุนไพรเพื่อการบริหารจัดการ ส่งเสริมการปลูกและแปรรูปพืชสมุนไพรสำคัญในพื้นที่จังหวัดสกลนคร มหาสารคาม เลย อำนาจเจริญ และอุบลราชธานี อาทิ ขมิ้นชัน และไพล ให้มีปริมาณมากพอและมีคุณภาพตามระบบมาตรฐานการเกษตรและตามความต้องการของตลาดทั้งในและต่างประเทศ ส่งเสริมการวิจัยและพัฒนาพืชสมุนไพร รวมทั้งการประชาสัมพันธ์และการจัดตั้งตลาดกลาง

(๓) ส่งเสริมการเลี้ยงโคเนื้อคุณภาพสูงในพื้นที่จังหวัดสกลนคร มุกดาหาร นครพนม นครราชสีมา สุรินทร์ชัยภูมิบุรีรัมย์และอุบลราชธานีและโคนม ในพื้นที่จังหวัดนครราชสีมาขอนแก่น โดยสนับสนุนการปรับปรุงพันธุ์ ส่งเสริมการปลูกแปลงหญ้าและปรับปรุงคุณภาพอาหารสัตว์ พัฒนาเทคโนโลยีการเลี้ยงและทักษะเกษตรกร รวมทั้งการจัด จัดระบบมาตรฐานโรงฆ่าสัตว์ให้ได้มาตรฐานอุตสาหกรรม (GMP) และเพิ่มช่องทางการจำหน่ายและขยายตลาดไปสู่อาเซียน

(๔) ส่งเสริมให้เกิดการเชื่อมโยงและถ่ายทอดเทคโนโลยีจากภาควิชาการในการสร้างมูลค่าเพิ่มสินค้าเกษตรกรต่อยอดไปสู่อุตสาหกรรมชีวภาพอย่างเป็นรูปธรรม โดยให้สถาบันการศึกษาและสถาบันวิจัยในภาคให้มีบทบาท เป็นฐานทางวิชาการสนับสนุนการพัฒนาเชิงพื้นที่ โดยใช้ประโยชน์จากโครงสร้างพื้นฐานดิจิทัลที่กระจายอยู่ทุกพื้นที่ ถ่ายทอดความรู้และนำการวิจัยสู่การใช้ประโยชน์ในเชิงพาณิชย์

๑.๖ บริหารจัดการน้ำให้เพียงพอเพื่อรองรับการพัฒนา

(๑) จัดหาแหล่งน้ำและขยายพื้นที่ชลประทานในพื้นที่ที่มีศักยภาพอย่างต่อเนื่องเพื่อรองรับการเติบโตของเมือง และกิจกรรมทางเศรษฐกิจ พร้อมกับนำเทคโนโลยีสมัยใหม่มาประยุกต์ใช้ในการบริหารจัดการน้ำให้มีประสิทธิภาพ สำหรับภาคเกษตร ในระดับไร่นา ขยายผลโครงการเกษตรทฤษฎีใหม่และโคกหนองนาโมเดล เพื่อให้เกษตรกรสามารถทำการเกษตรได้ ในฤดูแล้ง

(๒) บริหารจัดการน้ำแบบบูรณาการเชิงลุ่มน้ำทั้งระบบ โดยดำเนินการในระดับลุ่มน้ำ ให้มีความสมดุลระหว่างการใช้น้ำทุกกิจกรรมกับปริมาณน้ำต้นทุน ส่งเสริมการมีส่วนร่วมของผู้เกี่ยวข้องทุกภาคส่วน และมีการจัดทำแผนบริหารจัดการน้ำ ทั้งในระยะเร่งด่วนและระยะยาวเพื่อป้องกันความเสียหายจากอุทกภัยและภัยแล้ง

๑.๗ พัฒนาผลิตภัณฑ์พื้นถิ่นไปสู่มาตรฐานสากลเพื่อสร้างเศรษฐกิจในชุมชน อาทิ ผ้าไหม ผ้าฝ้าย ผ้าย้อม คราม ในพื้นที่กาฬสินธุ์ขอนแก่น ชัยภูมินครราชสีมา สุรินทร์สกลนคร อุดรธานี เลย หนองบัวลำภู บึงกาฬ และจังหวัดที่มีศักยภาพ เป็นต้น

(๑) ยกระดับมาตรฐานสินค้ากลุ่มผ้าไหม ผ้าฝ้าย ผ้าย้อมคราม และส่งเสริมพื้นที่ที่มีศักยภาพให้ก้าวไปสู่การเป็นศูนย์กลางแฟชั่นในระดับภูมิภาค โดยการวิจัยและพัฒนาเทคโนโลยีสร้างนวัตกรรมเพิ่มมูลค่าสินค้า สร้างอัตลักษณ์และคุณค่าของผ้าทออีสานโดยสร้างเรื่องราวของลวดลายสีเส้นเชื่อมโยงกับวัฒนธรรม พัฒนาคุณภาพสินค้า ออกแบบสี ลวดลาย ตราสัญลักษณ์ พัฒนาและยกระดับผลิตภัณฑ์ตลอดห่วงโซ่การผลิตให้หลากหลาย

(๒) พัฒนาผู้ประกอบการและนักออกแบบรุ่นใหม่ในการออกแบบและการจัดการสินค้าให้ทันสมัยพัฒนาระบบตลาด สร้างความเชื่อมโยงระหว่างวิสาหกิจชุมชนและวิสาหกิจขนาดกลางและขนาดย่อมกับภาคอุตสาหกรรม

(๓) ส่งเสริมการจับคู่ธุรกิจเพื่อสร้างโอกาสทางธุรกิจ พัฒนาระบบการผลิตตั้งแต่การปลูกหม่อน ฝ้าย คราม เลี้ยงไหมแปรรูปการสร้างเรื่องราวให้เชื่อมโยงกับเอกลักษณ์ภูมิปัญญาและวัฒนธรรมการดำรงชีวิตแบบพื้นถิ่น

๑.๘ พัฒนาเมือง เขตเศรษฐกิจพิเศษและเมืองชายแดน รวมทั้งพื้นที่ระเบียงเศรษฐกิจภาคตะวันออกเฉียงเหนือ (NeEC-Bioeconomy) ให้เป็นพื้นที่เศรษฐกิจหลักของภาค

(๑) พัฒนาเมืองขอนแก่นให้เป็นเมืองอัจฉริยะที่มีความน่าอยู่ โดยพัฒนาให้เป็นเมืองศูนย์กลางทางเศรษฐกิจ และศูนย์กลางบริการทางการแพทย์ เพื่อขับเคลื่อนการพัฒนาเศรษฐกิจในยุคดิจิทัล ให้มีความสามารถในการแข่งขันในระดับนานาชาติพัฒนาเมืองนครราชสีมา เมืองมุกดาหาร และเมืองหนองคาย ให้เป็นเมืองน่าอยู่ที่เป็นศูนย์กลางทางเศรษฐกิจ สังคม และการบริการให้กับพื้นที่โดยรอบ โดยเน้นการต่อยอดจากฐานเศรษฐกิจที่มีในพื้นที่ เพื่อให้เกิดการกระจายความเจริญไปสู่พื้นที่โดยรอบยกระดับระบบโครงสร้างพื้นฐานในเมืองให้ครอบคลุมและได้มาตรฐานเพื่อให้เพียงพอต่อความต้องการของคนทุกกลุ่มรวมทั้งวางแผน เพื่อสงวนและรักษาพื้นที่สีเขียวอย่างเป็นระบบ เพื่อป้องกันการรุกรานพื้นที่สีเขียวจากการขยายตัวของเมืองในอนาคต และส่งเสริมการใช้พลังงานอย่างมีประสิทธิภาพ

(๒) พัฒนาโครงสร้างพื้นฐานเชื่อมโยงชายแดน โดยเร่งก่อสร้างสะพานมิตรภาพไทย - ลาว แห่งที่ ๕ (บึงกาฬปากซัน) พัฒนาเส้นทางใหม่เชื่อมโยงบึงกาฬ-อุดรธานีและรถไฟความเร็วสูง

เพื่อเชื่อมโยงโครงข่ายเส้นทางคมนาคมระหว่างไทย ลาว เวียดนามและจีน ให้มีความสะดวก ประหยัดเวลาและค่าใช้จ่ายในการเดินทาง

(๓) พัฒนาพื้นที่เขตพัฒนาเศรษฐกิจพิเศษชายแดน มุกดาหาร นครพนม และหนองคาย ให้มีความพร้อมสำหรับรองรับกิจกรรมทางเศรษฐกิจและสังคม ที่เชื่อมโยงกับประเทศเพื่อนบ้าน และเป็นศูนย์กลางความเจริญในการกระจายความเจริญไปยังพื้นที่โดยรอบ เพื่อเสริมสร้างศักยภาพ ในการลงทุนและสร้างความร่วมมือกับประเทศเพื่อนบ้านในการพัฒนาเศรษฐกิจชายแดน พร้อมทั้ง เร่งรัดการดำเนินงานโครงการและมาตรการสำคัญในเขตเศรษฐกิจพิเศษให้มีความพร้อมด้านโครงสร้าง พื้นฐานและบริการ CIQ ที่ได้มาตรฐานสากล

(๔) พัฒนาพื้นที่ระเบียงเศรษฐกิจภาคตะวันออกเฉียงเหนือ (NeEC-Bioeconomy) ในพื้นที่จังหวัดหนองคาย อุดรธานีขอนแก่น นครราชสีมา ให้เกิดความเชื่อมโยงไปยังพื้นที่ที่มีศักยภาพ อาทิพื้นที่ภาคเหนือตอนล่าง พื้นที่ตามแนวระเบียง เศรษฐกิจตะวันออก-ตะวันตก (EWEC) เพื่อเชื่อมโยง ไปยัง สปป.ลาว เวียดนาม และต่อเนื่องไปยังจีน ซึ่งเป็นศูนย์กลางเศรษฐกิจของโลก และเชื่อมโยงกับ พื้นที่เขตพัฒนาพิเศษภาคตะวันออก (EEC) โดยมีโครงข่ายคมนาคมเชื่อมโยงทั้งทางบก ทางรถไฟ ทางอากาศ สู่อุตสาหกรรมต่อเนื่องจากการพัฒนาโครงสร้างพื้นฐานขนาดใหญ่ของประเทศ อาทิ อุตสาหกรรมระบบรางท่าเรือบก (Dry Port)

(๕) พัฒนาแหล่งท่องเที่ยวและสิ่งอำนวยความสะดวกให้ได้มาตรฐาน ดูแลความปลอดภัย ให้นักท่องเที่ยวประชาสัมพันธ์การท่องเที่ยวและพัฒนาเส้นทางท่องเที่ยวที่เชื่อมโยงในลักษณะ เครือข่าย เพื่อกระจายนักท่องเที่ยวจากเมืองหลักไปสู่ชุมชนและท้องถิ่น เชื่อมโยงกิจกรรมการท่องเที่ยว ระหว่างภาคเอกชน กับชุมชนและท้องถิ่น ทั้งในประเทศและกับประเทศเพื่อนบ้านที่สอดคล้องกับ ความต้องการของนักท่องเที่ยว รวมทั้งพัฒนาทักษะฝีมือบุคลากรในภาคบริการและการท่องเที่ยวจัดฝึกอบรม มัคคุเทศก์ ด้านภาษาต่างประเทศ นอกจากนั้นพัฒนาสินค้า OTOP สินค้าวิสาหกิจชุมชน ของที่ระลึก ร้านอาหาร ที่พัก ให้มีคุณภาพดี โดยเน้นการให้บริการด้านอาหารพื้นถิ่นที่สะอาดปลอดภัยรวมถึงระบบ การจัดการสิ่งแวดล้อมในแหล่งท่องเที่ยว

๑.๙ ยกระดับคุณภาพชีวิตให้ได้มาตรฐานและแก้ปัญหาความยากจนให้กับผู้มีรายได้น้อยเพื่อลด ความเหลื่อมล้ำทางสังคม

(๑) พัฒนาอาชีพและรายได้ของผู้มีรายได้น้อย โดยสร้างโอกาสให้กลุ่มผู้มีรายได้น้อย มีที่ดินทำกินของตนเอง ส่งเสริมการมีอาชีพ สนับสนุนปัจจัยการผลิตและแหล่งเงินทุนในการประกอบ อาชีพ ยกกระดับฝีมือและอบรมให้ความรู้ เพื่อให้มีรายได้เสริมและเกิดความมั่นคงทางรายได้ตามแนวทาง โคกหนองนาโมเดลและเกษตรทฤษฎีใหม่

(๒) พัฒนาระบบการป้องกันและควบคุมโรคเฉพาะถิ่น แก้ปัญหาโรคพยาธิใบไม้ตับ ในพื้นที่เสี่ยงอาชีพจังหวัดขอนแก่น สกลนคร ร้อยเอ็ด หนองบัวลำภู กาฬสินธุ์ อำนาจเจริญ มหาสารคาม อุดรธานี นครพนม และยโสธร โดยส่งเสริมการเรียนรู้ ในการป้องกันโรคพยาธิใบไม้ในตับ ให้แก่ ประชาชน ทั้งในชุมชนและเยาวชนในสถานศึกษา ปรับเปลี่ยนพฤติกรรมและค่านิยมในการ บริโภค อาหารปรุงสุกจากปลาน้ำจืดมีเกล็ด กำจัดสิ่งปฏิกูลจากชุมชนบริเวณรอบแหล่งน้ำอย่างถูกหลัก สุขาภิบาล สร้างเครือข่ายโรงพยาบาลในการคัดกรอง เฝ้าระวัง วินิจฉัยและรักษาโรคพยาธิใบไม้ในตับ และผู้ป่วยมะเร็งท่อน้ำดี พร้อมทั้งพัฒนาระบบคัดกรองกลุ่มเสี่ยงและระบบฐานข้อมูล เพื่อติดตามการทำงาน

(๓) พัฒนาโภชนาการแม่และเด็ก โดยส่งเสริมการบริโภคไอโอดีนและให้ความรู้แก่พ่อแม่หรือผู้ดูแลในด้านโภชนาการที่เหมาะสม ตั้งแต่เริ่มตั้งครรภ์และวิธีการเลี้ยงดูเด็กที่เหมาะสม เพื่อกระตุ้นการพัฒนาเด็ก ในช่วง ๐ - ๓ ปีแรก และยกระดับศูนย์พัฒนาเด็กเล็กในชุมชน และพื้นที่ห่างไกลให้ได้มาตรฐาน เพื่อเสริมสร้างศักยภาพเด็กก่อนวัยเรียนให้มีพัฒนาการความพร้อมทั้งทักษะสมองร่างกายและสังคม

แนวทางการพัฒนาภาคตะวันออกเฉียงเหนือ

แนวทางการพัฒนาหลัก	แนวทางการพัฒนารอง
๑. เพิ่มศักยภาพการผลิตสินค้าเกษตรไปสู่มาตรฐานเกษตรอินทรีย์และอาหารปลอดภัย	๑. พัฒนาพื้นที่ทุ่งกุลาร้องไห้ ให้เป็นแหล่งผลิตข้าวหอมมะลิคุณภาพสูง ๒. ส่งเสริมการปรับเปลี่ยนไปสู่สินค้าเกษตรชนิดใหม่ตามศักยภาพของพื้นที่โดยส่งเสริมการปลูกพืชผักผลไม้ และไม้ดอก รวมทั้งส่งเสริมการเลี้ยงโคเนื้อคุณภาพสูงและโคนม ๓. สนับสนุนเกษตรกรและสถาบันเกษตรกรให้พึ่งตนเองได้
๒. พัฒนาอุตสาหกรรมเกษตรแปรรูปไปสู่ผลิตภัณฑ์ที่มีมูลค่าเพิ่มสูง	๑. พัฒนาให้นครราชสีมาเป็นศูนย์กลางอุตสาหกรรมเกษตรแปรรูปและอาหารแบบครบวงจร ๒. ยกระดับมาตรฐานสินค้ากลุ่มผ้าไหม ผ้าฝ้าย ผ้าย้อมคราม และส่งเสริมพื้นที่ที่มีศักยภาพให้ก้าวไปสู่การเป็นศูนย์กลางแฟชั่นในระดับภูมิภาค ๓. ส่งเสริมอุตสาหกรรมขนาดย่อม ผลิตสินค้าอุปโภค บริโภค ในพื้นที่เชื่อมโยงระเบียบเศรษฐกิจด้านตะวันออก - ตะวันตก ๔. เพิ่มศักยภาพการผลิตพลังงานทดแทน
๓. ยกระดับการท่องเที่ยวเชิงประเพณี วัฒนธรรมอารยธรรมขอมยุคก่อนประวัติศาสตร์ธรรมชาติและกีฬาสู่นานาชาติ	๑. ส่งเสริมการท่องเที่ยว - เชิงประเพณีวัฒนธรรม - อารยธรรมขอม - วัฒนธรรมลุ่มน้ำโขงและสุขภาพ - ยุคก่อนประวัติศาสตร์ - เชิงกีฬา - ธรรมชาติ ๒. พัฒนาเส้นทางเชื่อมโยงแหล่งท่องเที่ยวกับประเทศเพื่อนบ้าน อาทิ สี่เหลี่ยมวัฒนธรรมล้านช้างเชื่อม สปป. ลาว
๔. เพิ่มประสิทธิภาพการบริหารจัดการน้ำเพื่อการพัฒนาที่ยั่งยืน	๑. พัฒนาแหล่งน้ำดิบและแหล่งน้ำธรรมชาติเพื่อเพิ่มประสิทธิภาพการกักเก็บ ๒. พัฒนาแหล่งน้ำใหม่ในพื้นที่ลุ่มน้ำเลย ชี มูล และสร้างแหล่งกักเก็บ (แก้มลิง) อ่างเก็บน้ำ ฝาย และแหล่งน้ำขนาดเล็กในพื้นที่ที่เหมาะสม ในพื้นที่การเกษตร

แนวทางการพัฒนาหลัก	แนวทางการพัฒนารอง
๕. พื้นฟูทรัพยากรป่าไม้ให้คงความอุดมสมบูรณ์และรักษาความหลากหลายทางชีวภาพ ในพื้นที่ต้นน้ำ	-
๖. การพัฒนาเมืองสำคัญ	๑. พัฒนาเมืองให้เป็นเมืองศูนย์กลางการค้า การลงทุน การบริการ สุขภาพและศูนย์กลางการศึกษา ๒. พัฒนาพื้นที่รอบสถานีขนส่ง ระบบรางในเมืองที่มีศักยภาพที่สำคัญ รวมทั้งบริเวณใกล้พื้นที่เขตเศรษฐกิจพิเศษชายแดน
๗. การพัฒนาพื้นที่เศรษฐกิจพิเศษชายแดน	๑. ส่งเสริมและอำนวยความสะดวกการลงทุนในพื้นที่เขตพัฒนาเศรษฐกิจพิเศษชายแดน ๒. สนับสนุนและยกระดับการพัฒนากิจกรรมทางเศรษฐกิจที่เป็นมิตรกับสิ่งแวดล้อม และสอดคล้องกับศักยภาพของพื้นที่ ๓. ส่งเสริมให้ภาคประชาชนและภาคีการพัฒนาที่เกี่ยวข้องเข้ามามีส่วนร่วมและได้รับประโยชน์จากการพัฒนา ๔. บริหารจัดการทรัพยากรธรรมชาติและสิ่งแวดล้อมในพื้นที่เศรษฐกิจพิเศษชายแดนภายใต้กระบวนการมีส่วนร่วม

โครงการที่สำคัญ (Flagship Project)

- (๑) โครงการผลิตข้าวหอมมะลิอินทรีย์ในทุ่งกุลาร้องไห้เพื่อการส่งออก
- (๒) โครงการพัฒนาเมืองมุกดาหารเป็นประตูสู่อินโดจีน
- (๓) โครงการพัฒนาเส้นทางท่องเที่ยวอารยธรรมขอม
- (๔) โครงการจัดการผลิตเอทานอลในภาคอีสาน
- (๕) โครงการยกมาตรฐานการเรียนการสอนด้วยระบบศึกษาทางไกล
- (๖) โครงการเกษตรยั่งยืนเพื่อชุมชนเข้มแข็ง
- (๗) โครงการฟื้นฟูลุ่มน้ำชีตอนบนและลุ่มน้ำมูลตอนบนแบบบูรณาการเพื่อการผลิตที่ยั่งยืน

๒) แผนพัฒนากลุ่มจังหวัดภาคตะวันออกเฉียงเหนือตอนล่าง ๒ พ.ศ. ๒๕๖๑ – ๒๕๖๔

(ประกอบด้วย อุบลราชธานี ศรีสะเกษ ยโสธร และอำนาจเจริญ)

วิสัยทัศน์ อุตสาหกรรมเกษตรแปรรูป และเกษตรอินทรีย์เพิ่มมูลค่าการท่องเที่ยวเชิงคุณภาพการค้าชายแดนได้มาตรฐานสากล

คำนิยาม

วิสัยทัศน์	ความหมาย
อุตสาหกรรมเกษตรแปรรูป และเกษตรอินทรีย์เพิ่มมูลค่า	การเพิ่มมูลค่าสินค้าเกษตรด้วยการแปรรูปผลผลิตการเกษตร ในระดับอุตสาหกรรมด้วยความรู้ เทคโนโลยีนวัตกรรม และการทำเกษตรตามมาตรฐานเกษตรอินทรีย์
การท่องเที่ยวเชิงคุณภาพ	พัฒนาการท่องเที่ยวสำหรับกลุ่มนักท่องเที่ยวเชิงคุณภาพ ทั้งกลุ่มระดับกลาง - บน กลุ่มความสนใจพิเศษ โดยนำเสนอสินค้าและบริการที่มีคุณภาพ ควบคู่กับการสร้างมูลค่าเพิ่มให้กับสินค้าทางการท่องเที่ยว และสร้างการเดินทางเชื่อมโยงการท่องเที่ยว กับกลุ่มประเทศอาเซียน
การค้าชายแดนได้มาตรฐานสากล	การมีโครงสร้างพื้นฐานและสิ่งอำนวยความสะดวกตามระบบ และมาตรฐานการค้าระหว่างประเทศ กฎหมาย ระเบียบ และข้อปฏิบัติมีความชัดเจน และเอื้อประโยชน์ต่อผู้ประกอบการ และการทำงานของเจ้าหน้าที่ที่เกี่ยวข้อง พนักงานและเจ้าหน้าที่ของรัฐ มีความรู้ ความเข้าใจ ในการปฏิบัติงานตามระบบ และมาตรฐานการค้าระหว่างประเทศ รวมทั้งผู้ประกอบการมีศักยภาพในการแข่งขัน เพื่อการทำธุรกิจการค้าระหว่างประเทศ

พันธกิจ

- ๑) สร้างมูลค่าเพิ่มให้กับสินค้าเกษตรด้วยอุตสาหกรรมเกษตรแปรรูป และมาตรฐานเกษตรอินทรีย์
- ๒) พัฒนาสินค้าและบริการทางการท่องเที่ยว เพิ่มประสิทธิภาพการบริหารจัดการการท่องเที่ยวแบบบูรณาการ และส่งเสริมการตลาดเพื่อเป็นแหล่งท่องเที่ยวเชิงคุณภาพ
- ๓) สนับสนุนและส่งเสริมความเข้มแข็งให้แก่วิสาหกิจชุมชน สหกรณ์ ผู้ประกอบการ ในด้านการพัฒนาระบบสารสนเทศ ด้านการบริหารจัดการ และการพัฒนาระบบโลจิสติกส์ เพื่อเชื่อมโยงธุรกิจการค้าสู่สากล

วัตถุประสงค์/เป้าประสงค์รวม

- ๑) พัฒนาอุตสาหกรรมเกษตรแปรรูป และผลิตสินค้าเกษตรตามมาตรฐานเกษตรอินทรีย์ เพื่อเพิ่มมูลค่า
- ๒) พัฒนาการท่องเที่ยวโดยยกระดับมูลค่าและคุณค่า เพื่อเพิ่มศักยภาพในการแข่งขัน
- ๓) พัฒนาวิสาหกิจชุมชน สหกรณ์ ผู้ประกอบการ เพื่อเพิ่มมูลค่าการค้าชายแดน
- ๔) ยกระดับคุณภาพชีวิตและความเป็นอยู่ของประชาชน
- ๕) เพิ่มทักษะและความรู้ให้ประชาชน
- ๖) ทรัพยากรธรรมชาติได้รับการอนุรักษ์และฟื้นฟูให้มีสภาพอุดมสมบูรณ์
- ๗) การพัฒนาและเสริมสร้างคนในทุกภาคส่วนให้มีความพร้อมและมีส่วนร่วมในการแก้ไขปัญหาด้านความมั่นคง

ตัวชี้วัดความสำเร็จตามเป้าหมายการพัฒนากลุ่มจังหวัด

- ๑) มูลค่าผลิตภัณฑ์มวลรวมกลุ่มจังหวัดภาคการเกษตรเพิ่มขึ้น ร้อยละ ๓ ต่อปี
- ๒) รายได้จากการท่องเที่ยวเพิ่มขึ้น ร้อยละ ๓ ต่อปี
- ๓) มูลค่าการค้าชายแดนเพิ่มขึ้น ร้อยละ ๒ ต่อปี
- ๔) ประชาชนเข้าร่วมโครงการ ได้รับการพัฒนาคุณภาพชีวิตดีขึ้น ร้อยละ ๘๐
- ๕) ทรัพยากรธรรมชาติที่ได้รับการพัฒนาและอนุรักษ์ฟื้นฟู ป้องกันและมีสภาพคงอยู่อย่างยั่งยืน เป้าหมาย ร้อยละ ๐.๒๐ ต่อปี
- ๖) ความสุขของประชาชนและความปลอดภัยเพิ่มขึ้น ร้อยละ ๘๐

ประเด็นการพัฒนาของกลุ่มจังหวัด

กลุ่มจังหวัดภาคตะวันออกเฉียงเหนือตอนล่าง ๒ ได้กำหนดประเด็นยุทธศาสตร์การพัฒนากลุ่มจังหวัดไว้ ๔ ประเด็นยุทธศาสตร์ ตามลำดับความสำคัญ ดังนี้

ประเด็นการพัฒนาที่ ๑ การส่งเสริมเกษตรอินทรีย์ การค้า การลงทุน และการท่องเที่ยว

ประเด็นการพัฒนาที่ ๒ การพัฒนาทรัพยากรมนุษย์ สร้างโอกาส และความเสมอภาคทางสังคม

ประเด็นการพัฒนาที่ ๓ การสร้างการเติบโตบนคุณภาพชีวิตที่เป็นมิตรต่อสิ่งแวดล้อม

ประเด็นการพัฒนาที่ ๔ การเสริมสร้างความมั่นคง

ประเด็นการพัฒนาที่ ๑ การส่งเสริมเกษตรอินทรีย์ การค้า การลงทุน และการท่องเที่ยว

วัตถุประสงค์/แผนงาน

๑) เพิ่มมูลค่าข้าวหอมมะลิ พืชเศรษฐกิจปศุสัตว์ และประมงด้วยอุตสาหกรรมเกษตรแปรรูป แปรสภาพและมาตรฐานสินค้าเกษตรอินทรีย์

๒) สนับสนุนและส่งเสริมศักยภาพผู้ประกอบการ เพื่อเชื่อมโยงธุรกิจการค้าการลงทุนสู่สากล

๓) การขยายฐานการตลาดการท่องเที่ยวเชิงคุณภาพ

เป้าหมายและตัวชี้วัด

๑) จำนวนแปลง ฟาร์ม และพื้นที่ผลิตข้าวหอมมะลินทรีย์และสินค้าเกษตรอินทรีย์อื่นๆ ที่ได้มาตรฐานเพิ่มขึ้น เป้าหมายรวม ๔ ปี ๑,๐๐๐,๐๐๐ ไร่

๒) ร้อยละของจำนวนผลิตภัณฑ์เกษตรแปรรูปที่ได้รับรองมาตรฐานต่อจำนวนผลิตภัณฑ์เกษตรแปรรูป แปรสภาพของกลุ่มจังหวัด ที่ได้รับการตรวจจากหน่วยงานรับรองมาตรฐาน เป้าหมาย ๕ ปี ร้อยละ ๘๐

๓) ร้อยละที่เพิ่มขึ้นของมูลค่าการค้าผลิตภัณฑ์เกษตรแปรรูป และเกษตรอินทรีย์ เป้าหมาย ๕ ปี ร้อยละ ๑๐

๔) ร้อยละแรงงานที่เข้ารับการพัฒนามีทักษะฝีมือเพิ่มขึ้น เป้าหมาย ร้อยละ ๖๐ ต่อปี

๕) ร้อยละที่เพิ่มขึ้นของมูลค่าการค้าชายแดน เป้าหมาย ร้อยละ ๒ ต่อปี

๖) ร้อยละที่เพิ่มขึ้นของรายได้ทางการท่องเที่ยว ร้อยละ ๕ ต่อปี

๗) ร้อยละที่เพิ่มขึ้นของจำนวนนักท่องเที่ยว ร้อยละ ๓ ต่อปี

แนวทางการพัฒนา/กลยุทธ์

๑) ผลิตข้าวหอมมะลิ พืชเศรษฐกิจ ปศุสัตว์ และประมงของกลุ่มจังหวัดฯ ให้ได้ปริมาณ และมาตรฐาน เกษตรอินทรีย์

๒) แปรรูปและแปรสภาพสินค้าเกษตร และสร้างนวัตกรรมผลิตภัณฑ์เกษตรแปรรูปในระดับอุตสาหกรรม

๓) ผลักดันกิจกรรมทางการตลาดของสินค้าเกษตรแปรรูปและเกษตรอินทรีย์

๔) การพัฒนาศักยภาพผู้ประกอบการและการสร้างเครือข่ายด้านการค้า การลงทุนทั้งในและต่างประเทศ

๕) การพัฒนาโครงสร้างพื้นฐานด้านเครือข่ายการคมนาคมขนส่งและระบบโลจิสติกส์

๖) การสร้างกลไกและพัฒนาเครือข่ายความร่วมมือและบูรณาการการทำงานร่วมกันระหว่างภาครัฐ และเอกชนกับประเทศเพื่อนบ้าน

๗) พัฒนาแหล่งท่องเที่ยวเชื่อมโยงประเทศเพื่อนบ้าน กิจกรรมการท่องเที่ยวรูปแบบใหม่ และผลิตภัณฑ์ชุมชนให้มีความหลากหลาย

๘) พัฒนาระบบโครงสร้างพื้นฐานและสิ่งอำนวยความสะดวกของแหล่งท่องเที่ยวที่ได้มาตรฐาน

๙) บูรณาการบริหารจัดการการท่องเที่ยวอย่างมีส่วนร่วม

๑๐) พัฒนาการประชาสัมพันธ์และการตลาดเชิงรุกกลุ่มนักท่องเที่ยวคุณภาพ

ประเด็นการพัฒนาที่ ๒ การพัฒนาทรัพยากรมนุษย์ สร้างโอกาส และความเสมอภาคทางสังคม วัตถุประสงค์/แผนงาน

- ๑) ส่งเสริมด้านความยุติธรรม
- ๒) พัฒนาระบบบริการสุขภาพ
- ๓) ส่งเสริมพัฒนาคุณภาพชีวิตคนไทยทุกกลุ่มวัย
- ๔) ส่งเสริมคุณภาพการศึกษา

เป้าหมายและตัวชี้วัด

- ๑) ประชาชนได้รับการและเข้าถึงกระบวนการยุติธรรม ค่าเป้าหมายไม่น้อยกว่า ร้อยละ ๘๐ ต่อปี
- ๒) อัตราการฆ่าตัวตายลดลง ไม่เกิน ๖.๐ ต่อแสนประชากร
- ๓) ผู้พยายามฆ่าตัวตายไม่กลับมาทำร้ายตัวเองซ้ำภายใน ๑ ปี เป้าหมายรวม ๕ ปี ร้อยละ ๙๐
- ๔) ร้อยละของเด็ก ๐ - ๕ ปี มีพัฒนาการสมวัย ค่าเป้าหมาย ร้อยละ ๘๕ ต่อปี
- ๕) ร้อยละของผู้เข้าร่วมโครงการสามารถรับรู้และเข้าใจในศักยภาพของตนเองและสามารถตั้งเป้าหมายในชีวิตของตนเองได้ เป้าหมายรวม ๕ ปี ร้อยละ ๙๐
- ๖) แรงงานอิสระ ผู้สูงอายุ ผู้พิการ และผู้ด้อยโอกาส เข้าถึงบริการภาครัฐเพิ่มขึ้นไม่น้อยกว่า ร้อยละ ๘๐ ต่อปี
- ๗) เด็กไทยมีระดับสติปัญญาเฉลี่ย (IQ) ไม่ต่ำกว่า ๑๐๐(โดยการวัดนักเรียนที่กำลังศึกษาอยู่ชั้น ป.๑ ในปีงบประมาณ พ.ศ. ๒๕๖๔)
- ๘) ชาวคนไทยทุกคนได้รับโอกาสทางการศึกษาที่มีคุณภาพอย่างทั่วถึงและเท่าเทียม (ร้อยละ ๑๐๐ ต่อปี)

แนวทางการพัฒนา/กลยุทธ์

- ๑) การส่งเสริมและพัฒนาคุณภาพชีวิตผู้สูงอายุ ผู้พิการ และผู้ด้อยโอกาส
- ๒) การพัฒนาคุณภาพชีวิต สุขภาวะ การศึกษา และความเป็นอยู่ที่ดี
- ๓) การยกระดับศักยภาพแรงงานและพัฒนาอาชีพ
- ๔) การส่งเสริมด้านความยุติธรรมแก่ประชาชน

ประเด็นการพัฒนาที่ ๓ การสร้างการเติบโตบนคุณภาพชีวิตที่เป็นมิตรต่อสิ่งแวดล้อม

วัตถุประสงค์/แผนงาน

- ๑) พัฒนาและอนุรักษ์ฟื้นฟูแหล่งน้ำ พื้นที่ป่า และพื้นที่สีเขียว
- ๒) การพัฒนาการใช้พลังงานทดแทนกลุ่มจังหวัด
- ๓) การจัดการขยะในพื้นที่
- ๔) การผลิตทางการเกษตรที่เป็นมิตรต่อสิ่งแวดล้อม

เป้าหมายและตัวชี้วัด

- ๑) สัดส่วนประชากรที่เข้าถึงแหล่งน้ำเพิ่มขึ้น เป้าหมาย ร้อยละ ๒๕ ต่อปี
- ๒) สัดส่วนเกษตรกรที่ทำการเกษตรบริเวณที่พัฒนาและฟื้นฟูแหล่งน้ำเพิ่มขึ้น เป้าหมาย ร้อยละ ๒๕ ต่อปี
- ๓) ส่งเสริมการปลูกไม้เศรษฐกิจ และไม้มีค่าเพื่อเพิ่มพื้นที่สีเขียว เป้าหมาย ร้อยละ ๐.๒๐/ของพื้นที่กลุ่มจังหวัดฯ ต่อปี
- ๔) ร้อยละที่เพิ่มขึ้นของการใช้พลังงานทดแทน เป้าหมาย ร้อยละ ๑ ต่อปี
- ๕) ร้อยละของปริมาณขยะที่นำกลับมาใช้ประโยชน์ เป้าหมาย ร้อยละ ๑๐ ต่อปี

๖) ร้อยละที่เพิ่มขึ้นของพื้นที่การผลิตทางการเกษตรที่เป็นมิตรกับสิ่งแวดล้อม เป้าหมาย ร้อยละ ๒๕ ต่อปี
แนวทางการพัฒนา/กลยุทธ์

๑) ส่งเสริมกิจกรรมพัฒนาและอนุรักษ์ฟื้นฟูแหล่งน้ำ ฟื้นฟูปลูกต้นไม้ในพื้นที่เป้าหมาย

๒) ส่งเสริมการใช้พลังงานทดแทนในพื้นที่ เพื่อลดค่าใช้จ่ายและสร้างมูลค่าทางเศรษฐกิจในด้าน

ต่าง ๆ

๓) ส่งเสริมการบริหารจัดการขยะมูลฝอยของเสียในพื้นที่และการนำไปใช้ให้เกิดประโยชน์

๔) ส่งเสริมการผลิตทางการเกษตรที่เป็นมิตรกับสิ่งแวดล้อมในลักษณะเกษตรกรรมยั่งยืน

ประเด็นการพัฒนาที่ ๔ การเสริมสร้างความมั่นคง

วัตถุประสงค์/แผนงาน

๑) สังคมมีความมั่นคงด้านความปลอดภัยในชีวิตและทรัพย์สิน

๒) ความสัมพันธ์ที่ดีกับประเทศเพื่อนบ้านและสถานการณ์ตามแนวชายแดน มีความสงบเรียบร้อย

๓) สังคมปลอดภัยาสพัตติ

๔) แรงงานต่างด้าวตามแนวชายแดนได้รับการบริหารจัดการที่เป็นธรรมและถูกต้องตามกฎหมาย

เป้าหมายและตัวชี้วัด

๑) จำนวนคดีด้านความปลอดภัยในชีวิตและทรัพย์สินลดลง ร้อยละ ๕

๒) จำนวนเหตุการณ์ (สังคม ความมั่นคง และสิ่งแวดล้อม) ที่อาจส่งผลกระทบต่อความสัมพันธ์เชิงลบกับเพื่อนบ้าน จำนวน ๐ ครั้ง หรือไม่เกิดขึ้นเลยต่อปี

๓) จำนวนหมู่บ้านชุมชนเข้มแข็งปลอดภัยาสพัตติเพิ่มขึ้น จำนวน ๑๕ ชุมชน ภายในปี ๒๕๖๕

๔) ระดับความสำเร็จในการจัดประชุมหารือหรือเสริมสร้างความร่วมมือด้านแรงงานระหว่างราชอาณาจักรไทย – สาธารณรัฐประชาธิปไตยประชาชนลาว - ราชอาณาจักรกัมพูชา จำนวน ๓ ครั้ง

แนวทางการพัฒนา/กลยุทธ์

๑) ส่งเสริมการดูแลความปลอดภัยในพื้นที่

๒) กระชับความสัมพันธ์กับประเทศเพื่อนบ้าน และการสอดส่องดูแลความเรียบร้อยตามพื้นที่ชายแดน

๓) บูรณาการป้องกันปราบปรามและบำบัดปัญหาเสพัตติในพื้นที่

๔) เพิ่มประสิทธิภาพในการแก้ไขปัญหาแรงงานต่างด้าวเชิงบูรณาการ

๓. แผนพัฒนากลุ่มจังหวัด ๕ ปี ปิงบประมาณ (พ.ศ. ๒๕๖๖ - ๒๕๗๐)

เป้าหมายการพัฒนากลุ่มจังหวัด

“เกษตรสร้างมูลค่า ศูนย์กลางการค้า โลจิสติกส์การท่องเที่ยวเชิงสร้างสรรค์เชื่อมโยงในภูมิภาค”

คำนิยาม

วิสัยทัศน์	ความหมาย
เกษตรสร้างมูลค่า	การเพิ่มมูลค่าผลผลิต ผลิตภัณฑ์สินค้าเกษตรที่ได้มาตรฐานความปลอดภัย มีความโดดเด่นและเอกลักษณ์ของกลุ่มจังหวัด ได้แก่ เกษตรอัตลักษณ์พื้นถิ่น เกษตรปลอดภัย เกษตรอินทรีย์ เกษตรชีวภาพ เกษตรแปรรูป เกษตรอัจฉริยะและระบบนิเวศการเกษตร
ศูนย์กลางเชื่อมโยงการค้าโลจิสติกส์	กลุ่มจังหวัดมีโครงสร้างพื้นฐานระบบสาธารณูปโภค ทรัพยากรบุคคล พร้อมกลไกเครื่องมือ เพื่อการสนับสนุนการค้า การลงทุน การค้า ชายแดน ให้มีขีดความสามารถในการแข่งขัน
การท่องเที่ยวเชิงสร้างสรรค์	เป็นการเพิ่มมูลค่าเศรษฐกิจสร้างสรรค์ด้านการท่องเที่ยว และกีฬาของกลุ่มจังหวัด จากฐานทรัพยากรที่มีอยู่และการสร้างแหล่งท่องเที่ยวใหม่และบริการที่หลากหลาย โดยเชื่อมโยงอัตลักษณ์ร่วมด้านการท่องเที่ยวของกลุ่มจังหวัดตามความต้องการของตลาด

พันธกิจ

- ๑) สร้างมูลค่าเพิ่มให้กับสินค้าเกษตรด้วยอุตสาหกรรมแปรรูป และมาตรฐานเกษตรสร้างมูลค่า
 - ๒) พัฒนาสินค้าและบริการทางการท่องเที่ยวเพิ่มประสิทธิภาพการบริหารจัดการการท่องเที่ยวแบบบูรณาการ และส่งเสริมการตลาดเพื่อเป็นแหล่งท่องเที่ยวเชิงคุณภาพ
 - ๓) สนับสนุนและส่งเสริมความเข้มแข็งให้แก่วิสาหกิจชุมชน สหกรณ์ผู้ประกอบการ ในด้านการพัฒนาระบบสารสนเทศ ด้านการบริหารจัดการและการพัฒนาระบบโลจิสติกส์ เพื่อเชื่อมโยงธุรกิจการค้าสู่สากล
- ตัวชี้วัดความสำเร็จตามเป้าหมายการพัฒนากลุ่มจังหวัด
- ๑) มูลค่าผลิตภัณฑ์มวลรวมกลุ่มจังหวัดภาคการเกษตรเพิ่มขึ้น ร้อยละ ๓ เมื่อสิ้นสุดแผนการพัฒนา (จากเดิม ร้อยละ ๕ ฐานข้อมูลปี ๒๕๖๒ เท่ากับ ร้อยละ -๕.๖๐)
 - ๒) รายได้จากการท่องเที่ยวเพิ่มขึ้น ร้อยละ ๒ เมื่อสิ้นสุดแผนการพัฒนา (จากเดิม ร้อยละ ๓ ฐานข้อมูล ปี ๒๕๖๒ เท่ากับ ร้อยละ -๕๕.๙๙)
 - ๓) อัตราการขยายตัวภาคบริการเพิ่มขึ้น ร้อยละ ๓ เมื่อสิ้นสุดแผนการพัฒนา (ฐานข้อมูลปี ๒๕๖๒ เท่ากับ ร้อยละ ๓.๓๓)
 - ๔) อัตราการเปลี่ยนแปลงของพื้นที่ป่าไม้ในกลุ่มจังหวัดเพิ่มขึ้น ร้อยละ ๐.๒๐ เมื่อสิ้นสุดแผนการพัฒนา
 - ๕) ร้อยละประชากรที่อยู่ใต้เส้นความยากจนลดลง ร้อยละ ๑๐ เมื่อสิ้นสุดแผนการพัฒนา (ฐานข้อมูล ปี ๒๕๖๒ เท่ากับ ร้อยละ ๙.๗๐)

ผลสัมฤทธิ์ที่คาดว่าจะเกิดขึ้นเมื่อสิ้นสุดการดำเนินงานตามแผนพัฒนากลุ่มจังหวัดภาคตะวันออกเฉียงเหนือ ตอนล่าง ๒ (กลุ่มจังหวัดโขง-ชี-มูล) พ.ศ. ๒๕๖๖ - ๒๕๗๐

- ๑) ผลิตภัณฑ์มวลรวมของกลุ่มจังหวัด (Gross Provincial Products: GPP) เพิ่มขึ้นไม่น้อยกว่า ร้อยละ ๓ จากกิจกรรมทางเศรษฐกิจที่เกิดขึ้นในด้านการเกษตร การบริหารและการท่องเที่ยวได้ผลผลิตตามเป้าหมาย และเกิดผลลัพธ์ตรงตามวัตถุประสงค์
- ๒) รายได้ภาคการเกษตรที่เกิดขึ้นจากการส่งเสริม สนับสนุน และยกระดับด้วยเทคโนโลยีและนวัตกรรมทำให้มีผลผลิตที่เป็นมิตรกับสิ่งแวดล้อมเพิ่มขึ้น มีการแปรรูปผลิตภัณฑ์เพื่อสร้างมูลค่าตามความต้องการของผู้บริโภคผ่านช่องทางการตลาดที่หลากหลายผลิตและผลิตภัณฑ์ได้รับการรับรองมาตรฐานบนฐานข้อมูล (Big Data) และPlatform ทางการเกษตร
- ๓) รายได้ภาคการค้า การบริการ และการท่องเที่ยวเพิ่มขึ้น จากกิจกรรมการดำเนินงานส่งเสริมการท่องเที่ยวและกีฬาของกลุ่มจังหวัด ที่มีต้นทุนทางวัฒนธรรม ประเพณี ทรัพยากรที่มีความหลากหลายและการสร้างแหล่งท่องเที่ยวใหม่ และบริการตอบสนองความต้องการของนักท่องเที่ยวทุกช่วงวัย ด้วยการเชื่อมโยงอัตลักษณ์ร่วมด้านการท่องเที่ยวของกลุ่มจังหวัด โดยภาคการค้าและการบริการระบบสาธารณสุขปลอดภัย การเส้นทางคมนาคมขนส่งระบบโลจิสติกส์ได้รับการพัฒนาเติบโตสอดคล้องตามกิจกรรมภาคการผลิตสาขาที่เกี่ยวข้องภายในกลุ่มจังหวัด

ประเด็นการพัฒนาของกลุ่มจังหวัด

กลุ่มจังหวัดภาคตะวันออกเฉียงเหนือตอนล่าง ๒ ได้กำหนดประเด็นยุทธศาสตร์การพัฒนา
กลุ่มจังหวัด ไว้ ๕ ประเด็นการพัฒนาดังนี้

ประเด็นการพัฒนาที่ ๑ การส่งเสริมเกษตรสร้างมูลค่า

ประเด็นการพัฒนาที่ ๒ เสริมสร้างขีดความสามารถด้านการค้าการลงทุน

ประเด็นการพัฒนาที่ ๓ เพิ่มมูลค่าเศรษฐกิจสร้างสรรค์ด้านการท่องเที่ยวและกีฬา

ประเด็นการพัฒนาที่ ๔ การพัฒนาทรัพยากรมนุษย์สร้างโอกาสและความเสมอภาคทางสังคม
และความมั่นคง

ประเด็นการพัฒนาที่ ๕ การสร้างการเติบโตบนคุณภาพชีวิตที่เป็นมิตรต่อสิ่งแวดล้อม

บทสรุปผู้บริหาร

ตามมติคณะรัฐมนตรี เมื่อวันที่ ๑๕ พฤศจิกายน ๒๕๖๕ เห็นชอบเป้าหมายและแนวทางการพัฒนา ภาค พ.ศ. ๒๕๖๖ - ๒๕๗๐ และนโยบาย หลักเกณฑ์และวิธีการจัดทำแผนของจังหวัดและกลุ่มจังหวัด ประจำปีงบประมาณ พ.ศ. ๒๕๖๖ - ๒๕๗๐ ตามที่คณะกรรมการนโยบายการบริหารงานเชิงพื้นที่แบบบูรณาการ (ก.น.บ.) เสนอและคณะกรรมการนโยบายการบริหารงานเชิงพื้นที่แบบบูรณาการ (ก.น.บ.) มีมติในการประชุม ครั้งที่ ๑/๒๕๖๕ เมื่อวันที่ ๑๙ ตุลาคม ๒๕๖๕ ให้จังหวัดดำเนินการทบทวนแผนพัฒนาจังหวัด พ.ศ. ๒๕๖๖ - ๒๕๗๐ เพื่อให้แผนทันต่อสถานการณ์ และใช้เป็นกรอบและทิศทางในการจัดทำแผนปฏิบัติการประจำปี รวมทั้งสนับสนุนการขับเคลื่อนยุทธศาสตร์ชาติ แผนแม่บท แผนพัฒนาเศรษฐกิจและสังคมแห่งชาติ นโยบายและแผนระดับชาติว่าด้วยความมั่นคงแห่งชาติ นโยบายรัฐบาล แผนรายสาขา แผนเฉพาะด้านต่างๆ โดยให้ความสำคัญกับกระบวนการมีส่วนร่วมและเวทีการระดมความคิดเห็น จากส่วนราชการ (ส่วนกลาง ส่วนภูมิภาค ส่วนท้องถิ่น) รัฐวิสาหกิจ ภาคเอกชน ภาคประชาสังคม เพื่อให้เกิดการพัฒนาที่สอดคล้องและเชื่อมโยงกันในทุกกระดับ โดยแผนพัฒนาจังหวัดอุบลราชธานีมีสาระสำคัญ ดังนี้

เป้าหมายการพัฒนาจังหวัด

“ เมืองน่าอยู่ทันสมัย เกษตรปลอดภัยมูลค่าสูง เศรษฐกิจชีวภาพ ศูนย์กลางการค้าการลงทุน เมืองท่องเที่ยวแห่งความสุขหลายมิติสู่สากล ”

มีประเด็นการพัฒนา จำนวน ๕ ประเด็น ได้แก่ ๑. การพัฒนาเมืองน่าอยู่ทันสมัย ๒. การส่งเสริมเกษตรปลอดภัยมูลค่าสูง ๓. การส่งเสริมเศรษฐกิจชีวภาพ ๔. การพัฒนาศูนย์กลางการค้าการลงทุน ๕. การส่งเสริมเมืองท่องเที่ยวแห่งความสุขหลายมิติสู่สากล มีเป้าหมาย ๑) พัฒนาจังหวัดให้เป็นเมืองน่าอยู่ทันสมัยตามแนวทางการพัฒนาเมือง Smart city โดยดำเนินการให้ครบเกณฑ์ทุกด้านในปี พ.ศ.๒๕๗๐ ๒) ส่งเสริมให้เกษตรกรสามารถยกระดับการผลิต ให้มีประสิทธิภาพและได้มาตรฐานเพื่อสร้างมูลค่าสินค้าเกษตรและสามารถเพิ่มมูลค่าผลิตภัณฑ์มวลรวมภาคการเกษตรได้เพิ่มขึ้นตามเกณฑ์ที่กำหนด ๓) เกษตรกรและผู้ประกอบการได้รับการถ่ายทอดความรู้ตามแนวทางการเศรษฐกิจชีวภาพ (Bio Economy) เพื่อสร้างเศรษฐกิจชีวภาพในพื้นที่ตามเป้าหมายที่กำหนดในแต่ละปี ๔) มูลค่าการค้า การลงทุน ในพื้นที่เพิ่มขึ้นบรรลุเกณฑ์ตามตัวชี้วัดที่กำหนด ๕) ภาคการท่องเที่ยวได้รับการพัฒนาและเพิ่มศักยภาพ โดยมีรายได้จากการท่องเที่ยวรวมเพิ่มขึ้นตามเกณฑ์ตัวชี้วัดที่จังหวัดกำหนดในแผนพัฒนาจังหวัด

แผนพัฒนาจังหวัด ๕ ปี (พ.ศ. ๒๕๖๖ - ๒๕๗๐) จังหวัดอุบลราชธานีฉบับทบทวน ประจำปีงบประมาณ พ.ศ. ๒๕๖๗ ฉบับนี้ได้ผ่านกระบวนการจัดทำโดยคณะทำงานจัดทำและบูรณาการโครงการตามแผนพัฒนาจังหวัด โดยในแต่ละประเด็นการพัฒนาของจังหวัด ได้ระดมความคิดเห็นจากทุกภาคส่วนและผ่านการจัดประชุมปรึกษา โดยแผนดังกล่าวมีสาระสำคัญบนพื้นฐานของความสอดคล้องกับยุทธศาสตร์ชาติ ๒๐ ปีตลอดจนปัญหาและความต้องการ โอกาส และศักยภาพของพื้นที่

จังหวัดอุบลราชธานีหวังเป็นอย่างยิ่งว่าแผนพัฒนาจังหวัดฉบับนี้จะเป็นทิศทางและแนวทางให้ส่วนราชการ/หน่วยงาน อำเภอ องค์กรปกครองส่วนท้องถิ่น องค์กรภาคเอกชนและภาคประชาสังคม บูรณาการการทำงานร่วมกัน เพื่อให้เกิดการพัฒนาบรรลุเป้าหมายอย่างเป็นรูปธรรม เพื่อนำมาซึ่งความผาสุกของประชาชน ชาวจังหวัดอุบลราชธานี

๒.๔ แผนพัฒนาจังหวัด ๕ ปี (พ.ศ. ๒๕๖๖ - ๒๕๗๐)

๒.๔.๑ เป้าหมายการพัฒนาจังหวัด

“ เมืองน่าอยู่ทันสมัย เกษตรปลอดภัยมูลค่าสูง เศรษฐกิจชีวภาพ ศูนย์กลางการค้า การลงทุน เมืองท่องเที่ยวแห่งความสุขหลายมิติสู่สากล ”

๒.๔.๒ วัตถุประสงค์

๑) เพื่อเสริมสร้างศักยภาพการพัฒนาจังหวัดให้เป็นเมืองน่าอยู่ทันสมัย ส่งเสริมคุณภาพชีวิตที่ดี ของประชาชน ทั้งทางด้านการศึกษา ด้านสุขภาพ ด้านความปลอดภัยในชีวิตและทรัพย์สิน การเข้าถึงระบบ สาธารณูปโภคและระบบบริการภาครัฐ และมีสภาพแวดล้อมที่เหมาะสมกับการดำรงชีวิต

๒) เพื่อส่งเสริมให้เกษตรกรสามารถยกระดับการผลิตให้มีประสิทธิภาพและได้มาตรฐาน เพื่อสร้างมูลค่าสินค้าเกษตรให้ตอบสนองต่อความต้องการด้วยระบบตลาดนำการผลิตโดยใช้ข้อมูลพื้นฐานด้านการเกษตร (Big Data) และ ดิจิทัล แพลตฟอร์ม เป็นเครื่องมือในการดำเนินการ

๓) เพื่อส่งเสริม เศรษฐกิจชีวภาพ (Bio Economy) ด้วยการนำเทคโนโลยีชีวภาพมาใช้ในการเพิ่มคุณค่าหรือประยุกต์การใช้งานและแปรรูปผลิตภัณฑ์ที่ได้จากการเกษตรและการนำเทคโนโลยีชีวภาพ มาใช้ประโยชน์ เชิงเศรษฐกิจ ทำให้เป็นเศรษฐกิจชีวภาพ

๔) เพื่อเสริมสร้างศักยภาพทางการค้าการลงทุนในพื้นที่จังหวัดเชื่อมโยงกลุ่มจังหวัด ภูมิภาคและต่างประเทศ

๕) เพื่อเสริมสร้างศักยภาพทางการท่องเที่ยวทุกด้าน เพื่อเพิ่มขีดความสามารถในการแข่งขัน และสร้างมูลค่าเพิ่มด้านการท่องเที่ยวเชื่อมโยงทุกมิติ

๒.๔.๓ เป้าหมายการพัฒนา

๑) พัฒนาจังหวัดให้เป็นเมืองน่าอยู่ทันสมัยตามแนวทางการพัฒนาเมือง Smart city โดย ดำเนินการให้ครบเกณฑ์ทุกด้านในปี พ.ศ.๒๕๗๐

๒) ส่งเสริมให้เกษตรกรสามารถยกระดับการผลิต ให้มีประสิทธิภาพและได้มาตรฐาน เพื่อสร้างมูลค่าสินค้าเกษตร และสามารถเพิ่มมูลค่าผลิตภัณฑ์มวลรวมภาคการเกษตรได้เพิ่มขึ้นตามเกณฑ์ที่กำหนด

๓) เกษตรกรและผู้ประกอบการได้รับการถ่ายทอดความรู้ตามแนว ทางเศรษฐกิจชีวภาพ (Bio Economy) เพื่อสร้างเศรษฐกิจชีวภาพในพื้นที่ตามเป้าหมายที่กำหนดในแต่ละปี

๔) มูลค่าการค้าการลงทุนในพื้นที่เพิ่มขึ้นบรรลุเกณฑ์ตามตัวชี้วัดที่กำหนด

๕) ภาคการท่องเที่ยวได้รับการพัฒนาและเพิ่มศักยภาพโดยมีรายได้จากการท่องเที่ยวรวมเพิ่มขึ้น ตามเกณฑ์ตัวชี้วัดที่จังหวัดกำหนดในแผนพัฒนาจังหวัด

๒.๔.๔ ตัวชี้วัดความสำเร็จตามเป้าหมายการพัฒนาจังหวัด

๑) มูลค่าการเพิ่มขึ้นของผลิตภัณฑ์มวลรวมภาคการเกษตรของจังหวัด (GPP) เพิ่มขึ้น เป้าหมาย ๕ ปี ร้อยละ ๒ ต่อปี

๒) มูลค่าการลงทุนเพิ่มขึ้น ร้อยละ ๒ ต่อปี

๓) ร้อยละที่เพิ่มขึ้นของรายได้ทางการท่องเที่ยว ร้อยละ ๒ ต่อปี

๒.๔.๕ ประเด็นการพัฒนาของจังหวัดอุบลราชธานี

จังหวัดอุบลราชธานี ได้กำหนดประเด็นการพัฒนาจังหวัด ไว้ ๕ ประเด็นการพัฒนา ดังนี้

- ประเด็นการพัฒนาที่ ๑ การพัฒนาเมืองน่าอยู่ทันสมัย
- ประเด็นการพัฒนาที่ ๒ การส่งเสริมเกษตรปลอดภัยมูลค่าสูง
- ประเด็นการพัฒนาที่ ๓ การส่งเสริมเศรษฐกิจชีวภาพ
- ประเด็นการพัฒนาที่ ๔ การพัฒนาศูนย์กลางการค้าการลงทุน
- ประเด็นการพัฒนาที่ ๕ การส่งเสริมเมืองท่องเที่ยวแห่งความสุขหลายมิติสู่สากล

ประเด็นการพัฒนาที่ ๑ การพัฒนาเมืองน่าอยู่ทันสมัย

๑) วัตถุประสงค์

- ๑) การสร้างเสริมพลเมืองให้มีสุขภาพและคุณภาพชีวิตที่ดี
- ๒) การพัฒนาและยกระดับคุณภาพทางการศึกษาทุกระดับให้มีคุณภาพ
- ๓) ระบบสาธารณสุขปลอดภัยพื้นฐานและสิ่งอำนวยความสะดวกเพียงพอ ทันสมัย เป็นมิตรกับสิ่งแวดล้อมและสุขภาพ
- ๔) พัฒนาและใช้พลังงานที่เป็นมิตรกับสิ่งแวดล้อม
- ๕) ประชาชนมีความมั่นคงปลอดภัยในชีวิตและทรัพย์สิน

๒) เป้าหมายและตัวชี้วัด

- ๑) เด็กไทยมีระดับสติปัญญาเฉลี่ยไม่ต่ำกว่า ๑๐๐ (วัดปี ๒๕๖๙)
 - ๑.๑ ร้อยละ ๙๐ เด็กอายุ ๐ - ๕ ปี ได้รับการตรวจประเมินพัฒนาการ
 - ๑.๒ ร้อยละ ๘๕ เด็กอายุ ๐- ๕ ปี มีพัฒนาการสมวัย
 - ๑.๓ ร้อยละ ๗๐ ของเด็กพัฒนาล่าช้าได้รับการกระตุ้นพัฒนาการด้วย TEDA๔1 หรือเครื่องมือมาตรฐานอื่น
- ๒) ร้อยละของผลการทดสอบขั้นพื้นฐานระดับชาติ Onet (แยกรายกลุ่มสาระการเรียนรู้) มากกว่าหรือเท่ากับร้อยละ ๕๐ ทุกกลุ่มสาระการเรียนรู้
- ๓) ร้อยละของคุณภาพชีวิตคนจังหวัดอุบลราชธานีทุกกลุ่มวัย ผ่านตามเกณฑ์
- ๔) ร้อยละของโครงสร้างพื้นฐานและระบบสาธารณสุขปลอดภัยได้รับการยกระดับมาตรฐานเพื่อเสริมสร้างคุณภาพชีวิตของประชาชนในจังหวัดอุบลราชธานี เพิ่มขึ้น ร้อยละ ๓ ต่อปี
- ๕) มีชุมชนจัดการขยะเหลือ ๐ ชุมชนคาร์บอนต่ำจำนวน ๒๕ ชุมชนต่อปี (อำเภอ ละ ๑ ชุมชน)
 - ๖) สัดส่วนการใช้พลังงานทดแทนเพิ่มขึ้นร้อยละ ๑ ต่อปี
 - ๗) สถิติอาชญากรรมลดลง ร้อยละ ๕ ต่อปี
 - ๘) ร้อยละจำนวนเครือข่ายในการอนุรักษ์ทรัพยากรธรรมชาติและสิ่งแวดล้อม ได้รับการพัฒนา พื้นฟูความรู้ทักษะการอนุรักษ์ทรัพยากรธรรมชาติและสิ่งแวดล้อม (ร้อยละ ๖๐ ต่อปี)
 - ๙) ลดจุดความร้อน (Hotspot) ลดลงไม่น้อยกว่าร้อยละ ๒๐ เมื่อเทียบกับค่าเฉลี่ย ๓ ปีย้อนหลัง
 - ๑๐) ประสิทธิภาพของการเฝ้าระวัง ควบคุมป้องกันโรคอุบัติใหม่ อุบัติซ้ำที่เกี่ยวข้องกับสุขภาพคนอุบลราชธานี
 - ๑๑) บุคคลไร้สถานะเข้าสู่กระบวนการจัดทำบัตรประจำตัวบุคคลไร้สถานะ (บัตรเลข ๐) ร้อยละ ๑๐

๓) แผนงาน/แนวทางการพัฒนา (กลยุทธ์)

- ๑) การขับเคลื่อนให้จังหวัดอุบลราชธานีเป็นศูนย์กลางสุขภาพ (Medical Hub) เป็นศูนย์กลางการรักษาผู้ป่วยที่เด่นชัด และโดดเด่นเฉพาะด้าน
- ๒) การพัฒนาเป็นเมืองสุขภาวะดี มีความพร้อมในการตอบสนองทุกความต้องการของผู้อยู่อาศัยในทุกด้านและมีสิ่งอำนวยความสะดวก
- ๓) การพัฒนาระบบความปลอดภัย โครงสร้างพื้นฐานและระบบสาธารณสุขป้อน
- ๔) ส่งเสริมการเรียนรู้และพัฒนาการเข้าถึงบริการทางด้านการศึกษาลดชีวิตอย่างเท่าเทียม
- ๕) การรักษาความมั่นคงของชาติและความปลอดภัยของประชาชน
- ๖) การพัฒนาพลังงานทดแทนและพลังงานสะอาด
- ๗) การจัดการทรัพยากรธรรมชาติและสิ่งแวดล้อม

ประเด็นการพัฒนาที่ ๒ การส่งเสริมเกษตรปลอดภัยมูลค่าสูง

๑) วัตถุประสงค์

- ๑) เพื่อส่งเสริมให้เกษตรกรและสถาบันเกษตรกรยกระดับการผลิตให้มีประสิทธิภาพ และได้มาตรฐาน รวมทั้งสร้างมูลค่าสินค้าเกษตร เพื่อตอบสนองความต้องการด้วยระบบตลาดนำการผลิตบนพื้นฐานข้อมูล Big Data ด้านการเกษตร และใช้ประโยชน์จากดิจิทัลแพลตฟอร์ม
- ๒) เพื่อสร้างความภาคภูมิใจในอาชีพเกษตรกร สามารถพึ่งพาตนเองได้ มีการถ่ายทอดความรู้อย่างต่อเนื่อง เกิดการรวมกลุ่มเกษตรกรและเชื่อมโยงเครือข่ายกับภายนอกอย่างเข้มแข็งและลดความเหลื่อมล้ำทางรายได้
- ๓) เพื่อส่งเสริมการบริหารจัดการทรัพยากรการเกษตรอย่างมีประสิทธิภาพ สามารถปรับตัวและสร้างภูมิคุ้มกันรองรับการเกิดภัยพิบัติธรรมชาติและโรคระบาด

๒) เป้าหมายและตัวชี้วัด

- ๑) อัตราการขยายตัวของมูลค่าสินค้าเกษตรและผลิตภัณฑ์แปรรูปสินค้าเกษตรจังหวัดเพิ่มขึ้น ร้อยละ ๑๐ ใน ปี ๒๕๗๐
- ๒) จำนวนฟาร์ม (ปศุสัตว์ ประมง วิสาหกิจชุมชน และกลุ่มแปรรูปสินค้าเกษตร) ที่ได้รับการรับรองมาตรฐานเพิ่มขึ้น ร้อยละ ๑๐ ในปี ๒๕๗๐
- ๓) รายได้เฉลี่ยทางการเกษตรของเกษตรกรเพิ่มขึ้น ร้อยละ ๑๐ ในปี ๒๕๗๐
- ๔) จำนวนพื้นที่เกษตรกรรมได้รับการบริหารจัดการและฟื้นฟู จำนวน ๑๐๐,๐๐๐ ไร่/ปี

๓) แผนงาน/แนวทางการพัฒนา (กลยุทธ์)

- ๑) ส่งเสริมการผลิตการแปรรูป และบริหารจัดการสินค้าเกษตร มูลค่าสูงสู่สากล
- ๒) ส่งเสริมพัฒนาเกษตรกร สถาบันเกษตรกร และวิสาหกิจชุมชน เป็นผู้ประกอบการธุรกิจสมัยใหม่อย่างครบวงจร
- ๓) สร้างภูมิคุ้มกันทางการเกษตรต่อการเกิดภัยพิบัติทางธรรมชาติและโรคระบาด
- ๔) ส่งเสริมพลังงานทดแทนเศรษฐกิจฐานรากและอนุรักษ์ฟื้นฟูทรัพยากรดินและน้ำเพื่อการเกษตรเพื่อการทำเกษตรมูลค่าสูง

ประเด็นการพัฒนาที่ ๓ การส่งเสริมเศรษฐกิจชีวภาพ

๑) วัตถุประสงค์/แผนงาน

- ๑) ส่งเสริมการนำผลงานวิจัย เทคโนโลยีและนวัตกรรมที่เกี่ยวข้องกับเศรษฐกิจชีวภาพ มา ประยุกต์ใช้งาน และยกระดับการใช้ประโยชน์จากทรัพยากรทางชีวภาพของพื้นที่อย่างมีมาตรฐาน
- ๒) สร้างมูลค่าเพิ่ม และมูลค่าใหม่จากทรัพยากรทางชีวภาพของพื้นที่

๒) เป้าหมายและตัวชี้วัด

- ๑) จำนวนเกษตรกร และผู้ประกอบการที่ได้รับการถ่ายทอดเทคโนโลยีและพัฒนา ความรู้ทักษะ ในการใช้ประโยชน์จากฐานทรัพยากรชีวภาพ จำนวน ๑๐,๐๐๐ ราย
- ๒) จำนวนสินค้านวัตกรรมที่พัฒนาขึ้นจากฐานทรัพยากรชีวภาพ จำนวน ๒๐๐ รายการ
- ๓) มูลค่าทางเศรษฐกิจที่เกิดขึ้นจากการใช้ประโยชน์ทรัพยากรชีวภาพของพื้นที่ ๖๐๐ ล้านบาท

๓) แนวทางการพัฒนา/กลยุทธ์

- ๑) ถ่ายทอดเทคโนโลยี ผลงานวิจัยและนวัตกรรม ให้แก่เกษตรกร กลุ่มเกษตรกร และผู้ประกอบการ เพื่อให้สามารถแปรรูปและใช้ประโยชน์จากทรัพยากรทางชีวภาพของพื้นที่ได้อย่างมีประสิทธิภาพ
- ๒) สร้างและพัฒนาโครงสร้างพื้นฐาน ส่งเสริมมาตรฐาน และส่งเสริมการเข้าถึงการ ตรวจสอบ และรับรองมาตรฐานการแปรรูปผลิตภัณฑ์จากฐานชีวภาพสู่สากล
- ๓) สร้างผลิตภัณฑ์มูลค่าสูงเพื่อเป็นผลิตภัณฑ์หลักของจังหวัดอุบลราชธานี (Ubon Premium Products) ด้วยงานวิจัยและนวัตกรรม
- ๔) เสริมสร้างการตลาดและการผลิตให้แก่อุตสาหกรรมบนฐานชีวภาพของพื้นที่ เพื่อผลักดันให้อุบลราชธานีเป็น Bioeconomy Hub ของพื้นที่

ประเด็นการพัฒนาที่ ๔ การพัฒนาศูนย์กลางการค้าการลงทุน

๑) วัตถุประสงค์

- ๑) เพื่อพัฒนาศักยภาพการค้าชายแดนสู่ประเทศเพื่อนบ้านและอนุภูมิภาคลุ่มน้ำโขง
- ๒) เพื่อพัฒนาขีดความสามารถในการแข่งขันให้กับผู้ประกอบการสู่ตลาดสากล
- ๓) เพื่อยกระดับการผลิตสินค้าและบริการให้ได้คุณภาพมาตรฐานสู่สากล
- ๔) เพื่อสร้างโอกาสในการเข้าถึงและขยายช่องทางการตลาดทุกระดับ

๒) เป้าหมายและตัวชี้วัด

- ๑) มูลค่าการค้าชายแดนเพิ่มขึ้น เป้าหมาย ๕ ปี ร้อยละ ๓ (ใช้ฐานปี ๒๕๖๕)
- ๒) ผลิตภัณฑ์มวลรวมของจังหวัด (GPP) นอกภาคเกษตร เป้าหมาย ๕ ปี ร้อยละ ๓ (ใช้ฐานปี ๒๕๖๕)
- ๓) รายได้จากการจำหน่ายผลิตภัณฑ์ชุมชนเพิ่มขึ้น ร้อยละ ๔ ต่อปี

๓) แผนงาน/แนวทางการพัฒนา (กลยุทธ์)

- ๑) การเสริมสร้างศักยภาพการค้าชายแดน
- ๒) ส่งเสริมผู้ประกอบการและ SMEs เพื่อเพิ่มขีดความสามารถในการแข่งขัน
- ๓) พัฒนาผู้ประกอบการและแรงงานด้วยเทคโนโลยีและนวัตกรรม

- ๔) สร้างโอกาสเข้าถึงตลาดและขยายช่องทางการตลาดทั้งในและต่างประเทศ
- ๕) พัฒนาโครงสร้างพื้นฐานและสิ่งอำนวยความสะดวกเพื่อรองรับการขยายตัวด้านการค้าการลงทุน

ประเด็นการพัฒนาที่ ๕ การส่งเสริมเมืองท่องเที่ยวแห่งความสุข หลายมิติ สู่สากล

๑) วัตถุประสงค์/แผนงาน

เพิ่มศักยภาพและสร้างมูลค่าด้านการท่องเที่ยวเชิงคุณภาพ

๒) เป้าหมายและตัวชี้วัด

- ๑) ร้อยละที่เพิ่มขึ้นของรายได้ทางการท่องเที่ยว ร้อยละ ๒ ต่อปี
- ๒) จำนวนแหล่งท่องเที่ยวหรือสินค้าและบริการด้านการท่องเที่ยวได้รับการพัฒนา ๒ แห่งต่อปี

(๓) แนวทางการพัฒนา/กลยุทธ์

- ๑) การพัฒนาโครงสร้างพื้นฐาน และสิ่งอำนวยความสะดวก เพื่อรองรับการขยายตัวของอุตสาหกรรมการท่องเที่ยวสู่สากล
- ๒) การพัฒนาคุณภาพแหล่งท่องเที่ยว สินค้าและบริการ รูปแบบการท่องเที่ยวที่หลากหลาย ให้เกิดความสมดุลและยั่งยืน
- ๓) การพัฒนาศักยภาพบุคลากรด้านการท่องเที่ยวและสนับสนุนการมีส่วนร่วมของประชาชนในการพัฒนาการท่องเที่ยว
- ๔) การประชาสัมพันธ์และการตลาดด้านการท่องเที่ยว การส่งเสริมวิถีและวัฒนธรรมท้องถิ่น และการสร้างความเชื่อมั่นของนักท่องเที่ยว
- ๕) การส่งเสริมการบูรณาการการบริหารจัดการการท่องเที่ยวและสนับสนุนความร่วมมือระหว่างประเทศ

๒.๕ ยุทธศาสตร์ขององค์การบริหารส่วนจังหวัดอุบลราชธานี

๒.๕.๑ วิสัยทัศน์

“เป็นกลไกขับเคลื่อนท้องถิ่น ให้พัฒนาอย่างยั่งยืน”

๒.๕.๒ ยุทธศาสตร์

- ๑) การบริหารจัดการทรัพยากรขององค์การบริหารส่วนจังหวัด
- ๒) การพัฒนาทรัพยากรมนุษย์ของท้องถิ่น
- ๓) การพัฒนาโครงสร้างพื้นฐาน
- ๔) การพัฒนาสังคมและคุณภาพชีวิต
- ๕) การส่งเสริมการลงทุนพาณิชย์กรรม และการท่องเที่ยว

๒.๕.๓ เป้าประสงค์

- ๑) ประชาชนพึงพอใจต่อการดำเนินงานขององค์การบริหารส่วนจังหวัด
- ๒) องค์การบริหารส่วนจังหวัดจัดการศึกษาได้อย่างมีคุณภาพ
- ๓) ประชาชนมีองค์ความรู้ในการประกอบอาชีพ
- ๔) ประชาชนเดินทางสัญจรไปมาได้สะดวก มีความปลอดภัยในชีวิตและทรัพย์สิน
- ๕) ประชาชนมีน้ำต้นทุนเพื่อการเกษตรกรรม

- ๖) จัดกิจกรรม/สถานที่บริการประชาชน ด้านการกีฬาและนันทนาการ
- ๗) จัดกิจกรรมด้านการสาธารณสุขบริการประชาชน
- ๘) ผู้พิการ ผู้สูงอายุ ผู้ด้อยโอกาส ผู้ประสบสาธารณภัยได้รับการสงเคราะห์
- ๙) ประชาชนมีองค์ความรู้ และมีส่วนร่วมด้านการเมืองการปกครองตามระบอบประชาธิปไตย
- ๑๐) ทรพยากรธรรมชาติและสิ่งแวดล้อมได้รับการอนุรักษ์ ฟื้นฟู และบำรุงรักษา
- ๑๑) ศิลปวัฒนธรรม จารีตประเพณี และภูมิปัญญาท้องถิ่น ได้รับการอนุรักษ์ฟื้นฟู และเผยแพร่
- ๑๒) ประชาชนได้รับความสะดวก รวดเร็ว และปลอดภัยจากการใช้บริการสถานีขนส่งผู้โดยสาร
- ๑๓) ประชาชนได้รับความสะดวก รวดเร็วและปลอดภัยจากการใช้บริการศูนย์แสดง และจำหน่ายสินค้าหนึ่งตำบลหนึ่งผลิตภัณฑ์
- ๑๔) ประชาชนพึงพอใจในการจัดกิจกรรมด้านการส่งเสริมการท่องเที่ยว

๒.๕.๔ ตัวชี้วัด

- ๑) ระดับความพึงพอใจของประชาชนต่อการดำเนินงานขององค์การบริหารส่วนจังหวัดอุบลราชธานี
- ๒) องค์การบริหารส่วนจังหวัดอุบลราชธานี จัดการศึกษาผ่านเกณฑ์มาตรฐาน
- ๓) ผู้เข้าร่วมโครงการผ่านเกณฑ์การประเมิน
- ๔) ประชาชนพึงพอใจในการสัญจร
- ๕) ระดับความพึงพอใจของผู้เข้าร่วมโครงการฯ ต่อการบริหารจัดการน้ำ
- ๖) ระดับความพึงพอใจของผู้เข้าร่วมโครงการฯ ต่อการดำเนินงานด้านการพัฒนา และส่งเสริมการกีฬาและนันทนาการ
- ๗) ระดับความพึงพอใจของผู้เข้าร่วมโครงการต่อการดำเนินงานด้านพัฒนาการสาธารณสุขและสวัสดิการสังคม
- ๘) ระดับความพึงพอใจของผู้พิการ ผู้สูงอายุ ผู้ด้อยโอกาส ผู้ประสบสาธารณภัย ที่ได้รับการสงเคราะห์
- ๙) ผู้เข้าร่วมโครงการด้านการส่งเสริมประชาธิปไตยความเสมอภาคและสิทธิเสรีภาพผ่านเกณฑ์การประเมิน
- ๑๐) ระดับความพึงพอใจของผู้เข้าร่วมโครงการฯ ต่อการบริหารจัดการทรพยากรธรรมชาติและสิ่งแวดล้อม
- ๑๑) ระดับความพึงพอใจของผู้เข้าร่วมโครงการฯ ต่อการอนุรักษ์ฟื้นฟูและเผยแพร่วัฒนธรรม จารีต ประเพณี และภูมิปัญญาท้องถิ่น
- ๑๒) ระดับความพึงพอใจของประชาชนที่ใช้บริการสถานีขนส่งผู้โดยสาร
- ๑๓) ระดับความพึงพอใจของประชาชนผู้ใช้บริการศูนย์แสดงและจำหน่ายสินค้าหนึ่งตำบลหนึ่งผลิตภัณฑ์
- ๑๔) ระดับความพึงพอใจของผู้เข้าร่วมกิจกรรมต่อการดำเนินงานด้านส่งเสริมและพัฒนาการท่องเที่ยวของจังหวัดอุบลราชธานี

๒.๕.๕ ค่าเป้าหมาย

- ๑) ร้อยละ ๙๐ (เพิ่มขึ้นปีละ ๒ เกณฑ์)
- ๒) ร้อยละ ๖๐ (เพิ่มขึ้นปีละ ๕%)
- ๓) ร้อยละ ๗๕ (เพิ่มขึ้นปีละ ๑%)
- ๔) ไม่น้อยกว่า ร้อยละ ๗๕ (เพิ่มขึ้นปีละ ๑%)

- ๕) ไม่น้อยกว่า ร้อยละ ๗๕ (เพิ่มขึ้นปีละ ๑%)
- ๖) ไม่น้อยกว่า ร้อยละ ๗๕ (เพิ่มขึ้นปีละ ๑%)
- ๗) ไม่น้อยกว่า ร้อยละ ๗๕ (เพิ่มขึ้นปีละ ๑%)
- ๘) ไม่น้อยกว่า ร้อยละ ๗๕ (เพิ่มขึ้นปีละ ๑%)
- ๙) ไม่น้อยกว่า ร้อยละ ๗๕ (เพิ่มขึ้นปีละ ๑%)
- ๑๐) ไม่น้อยกว่า ร้อยละ ๗๕ (เพิ่มขึ้นปีละ ๑%)
- ๑๑) ไม่น้อยกว่า ร้อยละ ๗๕ (เพิ่มขึ้นปีละ ๑%)
- ๑๒) ไม่น้อยกว่า ร้อยละ ๘๖ (เพิ่มขึ้นปีละ ๑%)
- ๑๓) ไม่น้อยกว่า ร้อยละ ๘๖ (เพิ่มขึ้นปีละ ๑%)
- ๑๔) ไม่น้อยกว่า ร้อยละ ๗๕ (เพิ่มขึ้นปีละ ๑%)

๒.๕.๖ กุญแจ

๑. ยุทธศาสตร์การบริหารจัดการทรัพยากรขององค์การบริหารส่วนจังหวัด

- ๑) สร้างระบบการบริหารจัดการที่ดี
- ๒) พัฒนาระบบการบริหารงานคลัง
- ๓) พัฒนาทักษะและศักยภาพของบุคลากร
- ๔) พัฒนาคุณภาพการให้บริการประชาชน

๒. ยุทธศาสตร์การพัฒนาทรัพยากรมนุษย์ของท้องถิ่น

- ๑) พัฒนาหลักสูตรและกระบวนการจัดการเรียนการสอน
- ๒) พัฒนาครูและบุคลากรทางการศึกษา
- ๓) พัฒนาอาคาร สถานที่ สื่อนวัตกรรมและเทคโนโลยีทางการศึกษา
- ๔) พัฒนาระบบการบริหารและการจัดการศึกษา
- ๕) พัฒนาองค์ความรู้และทักษะของประชาชน

๓. ยุทธศาสตร์การพัฒนาโครงสร้างพื้นฐาน

- ๑) พัฒนาระบบคมนาคมและขนส่งตามภารกิจถ่ายโอน
- ๒) พัฒนาระบบคมนาคมและขนส่งตามอำนาจหน้าที่และความรับผิดชอบขององค์การบริหารส่วน

หัวดอุปบลราชธานี

- ๓) เสริมสร้างศักยภาพและพัฒนาระบบคมนาคมและขนส่ง
- ๔) บริหารจัดการน้ำเพื่อการพัฒนาที่ยั่งยืน

๔. ยุทธศาสตร์การพัฒนาสังคมและคุณภาพชีวิต

- ๑) พัฒนาและส่งเสริมการกีฬา
- ๒) พัฒนาการสาธารณสุขและสวัสดิการสังคม
- ๓) ส่งเสริมประชาธิปไตย ความเสมอภาค และสิทธิเสรีภาพของประชาชน
- ๔) บริหารจัดการทรัพยากรธรรมชาติและสิ่งแวดล้อม
- ๕) อนุรักษ์ฟื้นฟูและเผยแพร่ศิลปวัฒนธรรม จารีตประเพณี และภูมิปัญญาท้องถิ่น

๕. ยุทธศาสตร์การส่งเสริมการลงทุน พาณิชยกรรม และการท่องเที่ยว

- ๑) ส่งเสริมการลงทุนและการพาณิชยกรรม
- ๒) บริหารจัดการการท่องเที่ยว

จุดยืนทางยุทธศาสตร์ขององค์การบริหารส่วนจังหวัด

จุดยืนทางยุทธศาสตร์ (Positioning) ของหน่วยงานในภาคเอกชน Positioning คือ การวางตำแหน่งผลิตภัณฑ์สินค้าให้ลูกค้ากลุ่มเป้าหมาย มองว่าสินค้านี้เป็นอย่างไร อยู่ระดับใด สินค้ามีไว้เพื่อใคร เพื่อกลุ่มเป้าหมายใด และสินค้าของเราอยู่ระดับใด เมื่อเทียบกับผลิตภัณฑ์ของคู่แข่งในตลาดในส่วนขององค์กรภาครัฐตำแหน่งการพัฒนา (Positioning) หมายถึง ความมุ่งมั่นอันแน่วแน่ในการวางแผนพัฒนาท้องถิ่น เพื่อให้บรรลุวิสัยทัศน์ขององค์กรปกครองส่วนท้องถิ่นซึ่งเกิดจากศักยภาพของพื้นที่จริงที่จะนำไปสู่ความสำเร็จทางยุทธศาสตร์ด้วยการกำหนดรูปแบบ วิธีการจุดเน้น ในการจัดบริการสาธารณะ ซึ่งเป็นไปตามระเบียบข้อกฎหมาย และสอดคล้องกับยุทธศาสตร์การพัฒนาของประเทศในระดับต่างๆ โดยมีเป้าหมายเพื่อประโยชน์สุขของประชาชนในพื้นที่

องค์การบริหารส่วนจังหวัดอุบลราชธานีเป็นองค์กรปกครองส่วนท้องถิ่นระดับบน (Upper tier) มีหลักความรับผิดชอบ ในภารกิจที่เป็นภาพรวมครอบคลุมทั้งจังหวัด ภารกิจที่ระดับล่างทำไม่ได้และประสานสนับสนุนองค์กรปกครองส่วนท้องถิ่นระดับล่าง (เทศบาล องค์การบริหารส่วนตำบล) ให้เกิดการบูรณาการทั้งในเชิงพื้นที่และหน้าที่ เพื่อการจัดบริการสาธารณะ ให้ตรงต่อความต้องการของประชาชน อันจะนำมาซึ่งการใช้จ่าย

งบประมาณที่มีประสิทธิภาพและประสิทธิผลเกิดประโยชน์สุข ต่อประชาชนในพื้นที่อย่างยั่งยืน

๒.๖ ยุทธศาสตร์การพัฒนาขององค์กรปกครองส่วนท้องถิ่นในเขตจังหวัด

๒.๖.๑ วิสัยทัศน์

“ประชาชนมีคุณภาพชีวิตที่ดี ชุมชนเข้มแข็ง เป็นประตูก้าการค้าการท่องเที่ยว การเกษตร มีศักยภาพ มีการพัฒนาอย่างสมดุล ยั่งยืน ตามแนวทางปรัชญาเศรษฐกิจพอเพียง”

๒.๖.๒ พันธกิจ

- ๑) พัฒนาระบบสาธารณสุขโรคและสาธารณสุขการที่ได้มาตรฐานบริการประชาชน
- ๒) ส่งเสริมและพัฒนาการประกอบอาชีพแก่ประชาชน
- ๓) ส่งเสริมการจัดการเรียนการสอนในระดับท้องถิ่น
- ๔) ส่งเสริมสถาบันครอบครัวให้มีความเข้มแข็ง
- ๕) ส่งเสริมและพัฒนาระบบการป้องกัน การดูแล และการรักษาสุขภาพ แก่ประชาชน
- ๖) ส่งเสริมให้ประชาชนรู้จักสิทธิ หน้าที่ ตามกฎหมาย ในระบอบประชาธิปไตย
- ๗) ส่งเสริมและบูรณาการระบบการป้องกันและบรรเทาสาธารณภัย
- ๘) ส่งเสริมระบบการตรวจสอบการทำงานภาครัฐโดยภาคประชาชน
- ๙) ส่งเสริมให้เกิดการบูรณาการการทำงานของทุกภาคส่วน
- ๑๐) ส่งเสริมให้ภาคประชาชนเข้มแข็งและมีส่วนร่วมในการพัฒนาท้องถิ่น
- ๑๑) บริหารจัดการการท่องเที่ยวของจังหวัด
- ๑๒) ส่งเสริมให้เกิดการลงทุนและการพาณิชย์กรรม
- ๑๓) บริหารจัดการทรัพยากรธรรมชาติและสิ่งแวดล้อม โดยการมีส่วนร่วมของชุมชน
- ๑๔) จัดให้มีระบบบริหารจัดการพื้นที่สาธารณะ
- ๑๕) อนุรักษ์ฟื้นฟู และเผยแพร่ ศิลปวัฒนธรรม จารีตประเพณี และภูมิปัญญาท้องถิ่น
- ๑๖) บริหารจัดการทรัพยากรขององค์กรปกครองส่วนท้องถิ่น

๒.๖.๓ จุดมุ่งหมายเพื่อการพัฒนา

- ๑) ระบบโครงสร้างพื้นฐาน สาธารณูปโภคและสาธารณสุขเพียงพอต่อความต้องการของประชาชน
- ๒) ประชาชนมีความรู้ด้านการประกอบอาชีพ ด้วยภูมิปัญญาท้องถิ่นผสมผสานภูมิปัญญาสมัยใหม่
- ๓) โรงเรียนในสังกัดองค์กรปกครองส่วนท้องถิ่นมีการจัดการเรียนการสอนที่ได้มาตรฐาน และสอดคล้องกับบริบทวิถีชีวิตของท้องถิ่น
- ๔) ครอบครัวอบอุ่นชุมชนเข้มแข็ง
- ๕) ประชาชนมีความรู้เรื่องการดูแลสุขภาพเบื้องต้นและการป้องกันโรคอย่างเป็นระบบ
- ๖) ประชาชนมีความรู้ปรัชญาอุดมการณ์ สิทธิและหน้าที่ของตนเองในระบอบประชาธิปไตย
- ๗) ศูนย์ประสานงานและบูรณาการข้อมูล ทรัพยากร ในการป้องกันและบรรเทาสาธารณภัย
- ๘) ความเข้มแข็งของภาคประชาสังคมและกระบวนการเรียนรู้ขององค์กรภาคประชาชน
- ๙) ระบบการทำงานที่สนับสนุนซึ่งกันและกันระหว่างองค์กรปกครองส่วนท้องถิ่น
- ๑๐) ชุมชนมีกระบวนการเรียนรู้ มีส่วนร่วม ในกระบวนการพัฒนาท้องถิ่นทุกระดับชั้น
- ๑๑) ศูนย์บูรณาการข้อมูลการท่องเที่ยวที่ทันสมัยและเป็นปัจจุบัน
- ๑๒) อุตสาหกรรมขนาดเล็ก กลุ่มอาชีพ ได้รับการส่งเสริมแบบครบวงจร (ความรู้การผลิตการบริหาร การตลาด) ในการกำหนดทิศทางการจัดการทุกขั้นตอน
- ๑๓) ประชาชนมีองค์ความรู้ในทรัพยากรธรรมชาติและสิ่งแวดล้อม เกิดความตระหนักในการเข้ามา มีส่วนร่วมในการกำหนดทิศทางการจัดการทุกขั้นตอน

๑๔) ความเป็นระบบของข้อมูลพื้นที่เป็นสาธารณะผู้รับผิดชอบและการใช้สอยร่วมกันของประชาชน
 ๑๕) มีการจัดระบบการเรียนรู้เผยแพร่สื่อทวิตและอนุรักษ์ศิลปวัฒนธรรม จารีตประเพณี และ
 ภูมิปัญญาท้องถิ่น

๑๖) บริหารจัดการทรัพยากรขององค์กรปกครองส่วนท้องถิ่น แบบมุ่งผลสัมฤทธิ์

ยุทธศาสตร์การพัฒนาขององค์กรปกครองส่วนท้องถิ่นในเขตจังหวัด

ยุทธศาสตร์ที่ ๑ การพัฒนาโครงสร้างพื้นฐาน

- แนวทางที่ ๑ วางผังเมืองรองรับการขยายตัวของชุมชน
- แนวทางที่ ๒ พัฒนาระบบการคมนาคมขนส่งที่ได้มาตรฐาน
- แนวทางที่ ๓ พัฒนาระบบชลประทานให้ทั่วถึงและเพียงพอ
- แนวทางที่ ๔ ขยายเขตการบริการไฟฟ้า ประปา รองรับการพัฒนาขยายตัวของชุมชน
- แนวทางที่ ๕ พัฒนาระบบระบายน้ำที่ได้มาตรฐานและทั่วถึง

ยุทธศาสตร์ที่ ๒ การส่งเสริมคุณภาพชีวิต

- แนวทางที่ ๑ ส่งเสริมการผลิตพืชและสัตว์เศรษฐกิจของจังหวัด
- แนวทางที่ ๒ ส่งเสริมการประกอบอาชีพเสริมแก่ประชาชน
- แนวทางที่ ๓ ส่งเสริมการป้องกัน ดูแล และรักษาสุขภาพประชาชน
- แนวทางที่ ๔ ส่งเสริมสถาบันครอบครัวให้มีความเข้มแข็ง
- แนวทางที่ ๕ ส่งเสริมการจัดการเรียนการสอนในระดับท้องถิ่น

ยุทธศาสตร์ที่ ๓ การจัดระเบียบชุมชน สังคม และการรักษาความสงบเรียบร้อย

- แนวทางที่ ๑ บูรณาการการจัดระเบียบชุมชน สังคม และการรักษาความสงบเรียบร้อย
ของทุกภาคส่วน
- แนวทางที่ ๒ เสริมสร้างองค์ความรู้ประชาธิปไตย สิทธิ หน้าที่ และกฎหมาย แก่ประชาชน
- แนวทางที่ ๓ ส่งเสริมและบูรณาการระบบการป้องกันและบรรเทาสาธารณภัยของจังหวัด
- แนวทางที่ ๔ ส่งเสริมระบบการตรวจสอบการทำงานภาครัฐโดยประชาชน
- แนวทางที่ ๕ ส่งเสริมการรวมกลุ่มภาคประชาชนให้เข้มแข็ง

ยุทธศาสตร์ที่ ๔ การวางแผนการส่งเสริมการลงทุน พาณิชยกรรม และการท่องเที่ยว

- แนวทางที่ ๑ ส่งเสริมสนับสนุนการลงทุนให้เกิดแหล่งท่องเที่ยวใหม่
- แนวทางที่ ๒ พัฒนาศักยภาพด้านการบริการแก่นักท่องเที่ยว
- แนวทางที่ ๓ อนุรักษ์และพัฒนาทรัพยากรการท่องเที่ยวของส่วนรวม
- แนวทางที่ ๔ สร้างเอกลักษณ์ทางวัฒนธรรมเพื่อการท่องเที่ยว
- แนวทางที่ ๕ พัฒนาระบบบริหารจัดการในแหล่งท่องเที่ยวให้มีคุณภาพ
- แนวทางที่ ๖ ส่งเสริมการลงทุนและการพาณิชยกรรม

ยุทธศาสตร์ที่ ๕ การจัดการทรัพยากรธรรมชาติและสิ่งแวดล้อม

- แนวทางที่ ๑ บริหารจัดการทรัพยากรป่าไม้ ดิน และน้ำ โดยการมีส่วนร่วมของชุมชน
- แนวทางที่ ๒ พัฒนาระบบการกำจัดขยะและน้ำเสียให้ถูกสุขลักษณะ โดยการมีส่วนร่วมของชุมชน
- แนวทางที่ ๓ ส่งเสริมให้ชุมชนปลอดมลภาวะ
- แนวทางที่ ๔ จัดให้มีระบบบริหารจัดการพื้นที่สาธารณะ

ยุทธศาสตร์ที่ ๖ การบริหารจัดการศิลปวัฒนธรรม จารีตประเพณี และภูมิปัญญาท้องถิ่น

แนวทางที่ ๑ อนุรักษ์ ฟื้นฟู ส่งเสริม และเผยแพร่ศิลปวัฒนธรรมจารีตประเพณี และภูมิปัญญาท้องถิ่น

แนวทางที่ ๒ จัดให้มีศูนย์การเรียนรู้ และการอนุรักษ์ด้านศิลปวัฒนธรรมจารีตประเพณี และภูมิปัญญาท้องถิ่นในชุมชน

แนวทางที่ ๓ จัดให้มีศูนย์การเฝ้าระวังทางวัฒนธรรม โดยการมีส่วนร่วมของชุมชน

ยุทธศาสตร์ที่ ๗ การบริหารจัดการทรัพยากรขององค์กรปกครองส่วนท้องถิ่น

แนวทางที่ ๑ พัฒนาบุคลากรขององค์กรปกครองส่วนท้องถิ่น

แนวทางที่ ๒ พัฒนาระบบการบริหารงานขององค์กรปกครองส่วนท้องถิ่น

แนวทางที่ ๓ พัฒนาเครื่องมือ เครื่องจักรกลขององค์กรปกครองส่วนท้องถิ่น

แนวทางที่ ๔ พัฒนาระบบการบริหารงานเชิงบูรณาการขององค์กรปกครองส่วนท้องถิ่น

๒.๗ ความเชื่อมโยงของยุทธศาสตร์**ความเชื่อมโยงของยุทธศาสตร์ในภาพรวม****ยุทธศาสตร์ที่ ๑ การบริหารจัดการทรัพยากรขององค์การบริหารส่วนจังหวัด**

ยุทธศาสตร์	ความเชื่อมโยง
๑) ยุทธศาสตร์องค์การบริหารส่วนจังหวัด อุบลราชธานี	ยุทธศาสตร์ที่ ๑ - การบริหารจัดการทรัพยากรขององค์การบริหารส่วนจังหวัด
๒) ยุทธศาสตร์การพัฒนาขององค์กรปกครอง ส่วนท้องถิ่นในเขตจังหวัดอุบลราชธานี	ยุทธศาสตร์ที่ ๗ - การบริหารจัดการทรัพยากรขององค์กรปกครองส่วนท้องถิ่น
ยุทธศาสตร์	ความเชื่อมโยง
๓) แผนพัฒนาจังหวัดอุบลราชธานี ๕ ปี (พ.ศ. ๒๕๖๑ - ๒๕๖๕) ฉบับทบทวน ปีงบประมาณ พ.ศ. ๒๕๖๕	ประเด็นการพัฒนาที่ ๑ - การพัฒนาเมืองนำอยู่ทันสมัยให้เป็นเมืองอัจฉริยะ และเสริมสร้างคุณภาพชีวิตของประชาชน
๔) แผนพัฒนากลุ่มจังหวัดภาคตะวันออกเฉียงเหนือ เฉียงเหนือตอนล่าง ๒ (พ.ศ. ๒๕๖๑ - ๒๕๖๕)	-
๕) แผนพัฒนาภาคตะวันออกเฉียงเหนือ ในช่วงแผนพัฒนาเศรษฐกิจและสังคมแห่งชาติ ฉบับที่ ๑๒ (พ.ศ. ๒๕๖๐ - ๒๕๖๔)	-
๖) แผนพัฒนาเศรษฐกิจและสังคมแห่งชาติ ฉบับที่ ๑๒ (พ.ศ. ๒๕๖๐ - ๒๕๖๔)	ยุทธศาสตร์ที่ ๖ - การบริหารจัดการในภาครัฐ การป้องกันการทุจริตประพฤติ มิชอบและธรรมาภิบาลในสังคมไทย
๗) ยุทธศาสตร์ชาติ ๒๐ ปี	ยุทธศาสตร์ที่ ๖ - การปรับสมดุลและพัฒนาระบบการบริหารจัดการภาครัฐ

ยุทธศาสตร์ที่ ๒ การพัฒนาทรัพยากรมนุษย์ของท้องถิ่น

ยุทธศาสตร์	ความเชื่อมโยง
๑) ยุทธศาสตร์องค์การบริหารส่วนจังหวัดอุบลราชธานี	ยุทธศาสตร์ที่ ๑ - การพัฒนาทรัพยากรมนุษย์ของท้องถิ่น
๒) ยุทธศาสตร์การพัฒนาขององค์กรปกครองส่วนท้องถิ่นในเขตจังหวัดอุบลราชธานี	ยุทธศาสตร์ที่ ๒ - การส่งเสริมคุณภาพชีวิต
๓) แผนพัฒนาจังหวัดอุบลราชธานี ๕ ปี (พ.ศ. ๒๕๖๑ - ๒๕๖๕)	ประเด็นการพัฒนาที่ ๑ - การพัฒนาเมืองน่าอยู่ทันสมัยให้เป็นเมืองอัจฉริยะ และเสริมสร้างคุณภาพชีวิตของประชาชน
๔) แผนพัฒนากลุ่มจังหวัดภาคตะวันออกเฉียงเหนือตอนล่าง ๒ (พ.ศ. ๒๕๖๑ - ๒๕๖๕)	ประเด็นการพัฒนาที่ ๒ - การพัฒนาทรัพยากรมนุษย์ สร้างโอกาสและความเสมอภาคทางสังคม
๕) แผนพัฒนาภาคตะวันออกเฉียงเหนือ ในช่วงแผนพัฒนาเศรษฐกิจและสังคมแห่งชาติ ฉบับที่ ๑๒ (พ.ศ. ๒๕๖๐ - ๒๕๖๔)	ยุทธศาสตร์ที่ ๒ - การแก้ปัญหาความยากจน และพัฒนาคุณภาพชีวิตผู้มีรายได้น้อย เพื่อลดความเหลื่อมล้ำทางสังคม
๖) แผนพัฒนาเศรษฐกิจและสังคมแห่งชาติ ฉบับที่ ๑๒ (พ.ศ. ๒๕๖๐ - ๒๕๖๔)	ยุทธศาสตร์ที่ ๑ - การเสริมสร้างและพัฒนาศักยภาพทุนมนุษย์
๗) ยุทธศาสตร์ชาติ ๒๐ ปี	ยุทธศาสตร์ที่ ๓ - การพัฒนา และเสริมสร้างศักยภาพทรัพยากรมนุษย์ ยุทธศาสตร์ที่ ๔ - การสร้างโอกาสความเสมอภาค และเท่าเทียมกันทางสังคม

ยุทธศาสตร์ที่ ๓ การพัฒนาโครงสร้างพื้นฐาน

ยุทธศาสตร์	ความเชื่อมโยง
๑) ยุทธศาสตร์องค์การบริหารส่วนจังหวัดอุบลราชธานี	ยุทธศาสตร์ที่ ๓ - การพัฒนาโครงสร้างพื้นฐาน
๒) ยุทธศาสตร์การพัฒนาขององค์กรปกครองส่วนท้องถิ่นในเขตจังหวัดอุบลราชธานี	ยุทธศาสตร์ที่ ๑ - การพัฒนาโครงสร้างพื้นฐาน
๓) แผนพัฒนาจังหวัดอุบลราชธานี ๕ ปี (พ.ศ. ๒๕๖๑ - ๒๕๖๕)	ประเด็นการพัฒนาที่ ๑ - การพัฒนาเมืองน่าอยู่ทันสมัยให้เป็นเมืองอัจฉริยะ และเสริมสร้างคุณภาพชีวิตของประชาชน
๔) แผนพัฒนากลุ่มจังหวัดภาคตะวันออกเฉียงเหนือตอนล่าง ๒ (พ.ศ. ๒๕๖๑ - ๒๕๖๕)	ประเด็นการพัฒนาที่ ๑ - การส่งเสริมเกษตรอินทรีย์ การค้า การลงทุน และการท่องเที่ยว

ยุทธศาสตร์	ความเชื่อมโยง
๕) แผนพัฒนาภาคตะวันออกเฉียงเหนือ ในช่วงแผนพัฒนาเศรษฐกิจและสังคมแห่งชาติ ฉบับที่ ๑๒ (พ.ศ. ๒๕๖๐ - ๒๕๖๔)	ยุทธศาสตร์ที่ ๑ - บริหารจัดการน้ำให้เพียงพอต่อการพัฒนาเศรษฐกิจ และ คุณภาพชีวิตอย่างยั่งยืน ยุทธศาสตร์ที่ ๕ - การใช้โอกาสจากการพัฒนาโครงข่ายคมนาคมขนส่ง ที่เชื่อมโยงพื้นที่เศรษฐกิจหลักภาคกลาง และพื้นที่ระเบียง เศรษฐกิจภาคตะวันออก (EEC) เพื่อพัฒนาเมือง และพื้นที่ เศรษฐกิจใหม่ๆ ของภาค
๖) แผนพัฒนาเศรษฐกิจและสังคมแห่งชาติ ฉบับที่ ๑๒ (พ.ศ. ๒๕๖๐ - ๒๕๖๔)	ยุทธศาสตร์ที่ ๗ - การพัฒนาโครงสร้างพื้นฐานและระบบโลจิสติกส์
๗) ยุทธศาสตร์ชาติ ๒๐ ปี	ยุทธศาสตร์ที่ ๒ - การสร้างความสามารถในการแข่งขัน

ยุทธศาสตร์ที่ ๔ การพัฒนาสังคมและคุณภาพชีวิต

ยุทธศาสตร์	ความเชื่อมโยง
๑) ยุทธศาสตร์องค์การบริหารส่วนจังหวัด อุบลราชธานี	ยุทธศาสตร์ที่ ๔ - การพัฒนาสังคมและคุณภาพชีวิต
๒) ยุทธศาสตร์การพัฒนาขององค์กรปกครอง ส่วนท้องถิ่นในเขตจังหวัดอุบลราชธานี	ยุทธศาสตร์ที่ ๒ - การส่งเสริมคุณภาพชีวิต ยุทธศาสตร์ที่ ๓ - การจัดระเบียบชุมชน สังคม และการรักษา ความสงบเรียบร้อย ยุทธศาสตร์ที่ ๕ - การจัดการทรัพยากรธรรมชาติและสิ่งแวดล้อม ยุทธศาสตร์ที่ ๖ - การบริหารจัดการศิลปวัฒนธรรม จารีตประเพณี และ ภูมิปัญญาท้องถิ่น
๓) แผนพัฒนาจังหวัดอุบลราชธานี ๕ ปี (พ.ศ. ๒๕๖๑ - ๒๕๖๕) ฉบับทบทวน ปีงบประมาณ พ.ศ. ๒๕๖๓	ประเด็นการพัฒนาที่ ๑ - การพัฒนาเมืองนำอยู่ทันสมัยให้เป็นเมืองอัจฉริยะ และ เสริมสร้างคุณภาพชีวิตของประชาชน ประเด็นการพัฒนาที่ ๕ - การสร้างความมั่นคงของชาติ และความปลอดภัยของ ประชาชน

ยุทธศาสตร์	ความเชื่อมโยง
<p>๔) แผนพัฒนากลุ่มจังหวัดภาคตะวันออกเฉียงเหนือตอนล่าง ๒ (พ.ศ. ๒๕๖๑-๒๕๖๕)</p>	<p>ประเด็นการพัฒนาที่ ๒</p> <ul style="list-style-type: none"> - การพัฒนาทรัพยากรมนุษย์ สร้างโอกาส และความเสมอภาคทางสังคม <p>ประเด็นการพัฒนาที่ ๓</p> <ul style="list-style-type: none"> - การสร้างการเติบโตบนคุณภาพชีวิตที่เป็นมิตร กับสิ่งแวดล้อม <p>ประเด็นการพัฒนาที่ ๔</p> <ul style="list-style-type: none"> - การเสริมสร้างความมั่นคง
<p>๕) แผนพัฒนาภาคตะวันออกเฉียงเหนือในช่วงแผนพัฒนาเศรษฐกิจและสังคมแห่งชาติ ฉบับที่ ๑๒ (พ.ศ. ๒๕๖๐ - ๒๕๖๔)</p>	<p>ยุทธศาสตร์ที่ ๒</p> <ul style="list-style-type: none"> - แก้ไขปัญหาความยากจนและพัฒนาคุณภาพชีวิต ผู้มีรายได้น้อย เพื่อลดความเหลื่อมล้ำทางสังคม
<p>๖) แผนพัฒนาเศรษฐกิจและสังคมแห่งชาติ ฉบับที่ ๑๒ (พ.ศ. ๒๕๖๐ - ๒๕๖๔)</p>	<p>ยุทธศาสตร์ที่ ๑</p> <ul style="list-style-type: none"> - การเสริมสร้างและพัฒนาศักยภาพทุนมนุษย์ <p>ยุทธศาสตร์ที่ ๒</p> <ul style="list-style-type: none"> - การสร้างความเป็นธรรมและลดความเหลื่อมล้ำ ในสังคม <p>ยุทธศาสตร์ที่ ๔</p> <ul style="list-style-type: none"> - การเติบโตที่เป็นมิตรกับสิ่งแวดล้อมเพื่อการพัฒนาอย่างยั่งยืน <p>ยุทธศาสตร์ที่ ๕</p> <ul style="list-style-type: none"> - การเสริมสร้างความมั่นคงแห่งชาติ เพื่อการพัฒนาประเทศสู่ความมั่นคงและยั่งยืน
<p>๗) ยุทธศาสตร์ชาติ ๒๐ ปี</p>	<p>ยุทธศาสตร์ที่ ๑</p> <ul style="list-style-type: none"> - ยุทธศาสตร์ด้านความมั่นคง <p>ยุทธศาสตร์ที่ ๓</p> <ul style="list-style-type: none"> - การพัฒนาและเสริมสร้างศักยภาพทรัพยากรมนุษย์ <p>ยุทธศาสตร์ที่ ๔</p> <ul style="list-style-type: none"> - การสร้างโอกาสความเสมอภาคและเท่าเทียมกันทางสังคม <p>ยุทธศาสตร์ที่ ๕</p> <ul style="list-style-type: none"> - การสร้างการเติบโตบนคุณภาพชีวิตที่เป็นมิตรกับสิ่งแวดล้อม

ยุทธศาสตร์ที่ ๕ การส่งเสริมการลงทุน พาณิชยกรรม และการท่องเที่ยว

ยุทธศาสตร์	ความเชื่อมโยง
๑) ยุทธศาสตร์องค์การบริหารส่วนจังหวัด อุบลราชธานี	ยุทธศาสตร์ที่ ๕ - การส่งเสริมการลงทุน พาณิชยกรรม และการท่องเที่ยว
๒) ยุทธศาสตร์การพัฒนาขององค์กรปกครอง ส่วนท้องถิ่นในเขตจังหวัดอุบลราชธานี	ยุทธศาสตร์ที่ ๔ - การวางแผนการส่งเสริมการลงทุนพาณิชยกรรม และการ ท่องเที่ยว
๓) แผนพัฒนาจังหวัดอุบลราชธานี ๕ ปี (พ.ศ. ๒๕๖๑ - ๒๕๖๕)	ประเด็นการพัฒนาที่ ๒ - การส่งเสริมการค้าและการลงทุน ประเด็นการพัฒนาที่ ๓ - การส่งเสริมและพัฒนากการท่องเที่ยว เชิงคุณภาพ
๔) แผนพัฒนากลุ่มจังหวัดภาค ตะวันออกเฉียงเหนือตอนล่าง ๒ (พ.ศ. ๒๕๖๑ - ๒๕๖๕)	ประเด็นการพัฒนาที่ ๑ - การส่งเสริมเกษตรอินทรีย์ การค้าการลงทุน และการท่องเที่ยว
๕) แผนพัฒนาภาคตะวันออกเฉียงเหนือ ในช่วงแผนพัฒนาเศรษฐกิจและสังคมแห่งชาติ ฉบับที่ ๑๒ (พ.ศ. ๒๕๖๐ - ๒๕๖๔)	ยุทธศาสตร์ที่ ๔ พัฒนากการท่องเที่ยวเชิงบูรณาการ
๖) แผนพัฒนาเศรษฐกิจและสังคมแห่งชาติ ฉบับที่ ๑๒ (พ.ศ. ๒๕๖๐ - ๒๕๖๔)	ยุทธศาสตร์ที่ ๓ - การสร้างความเข้มแข็งทางเศรษฐกิจ และแข่งขันได้อย่าง ยั่งยืน
๗) ยุทธศาสตร์ชาติ ๒๐ ปี	ยุทธศาสตร์ที่ ๒ - การสร้างความสามารถในการแข่งขัน

๒.๘ ยุทธศาสตร์องค์การบริหารส่วนตำบลบึงหวาย

๒.๘.๑ วิสัยทัศน์ องค์การบริหารส่วนตำบลบึงหวาย

“องค์การบริหารส่วนตำบลก้าวหน้า ปวงประชาเข้มแข็ง แหล่งปฏิบัติธรรม
เกษตรกรรมพื้นบ้าน รากฐานเศรษฐกิจพอเพียง ”

๒.๘.๒ ยุทธศาสตร์

ยุทธศาสตร์ที่ ๑ การพัฒนาด้านคมนาคมและโครงสร้าง

- พันธกิจ จัดให้มีโครงสร้างพื้นฐานและบำรุงรักษาทางบกและทางน้ำ
- เป้าประสงค์ เพื่อก่อสร้างและซ่อมบำรุงทางคมนาคมทั้งทางบกและทางน้ำให้มีความสะดวก รวดเร็ว และมีระบบสาธารณูปโภค สาธารณูปการ รวมทั้งโครงสร้างพื้นฐาน ที่สมบูรณ์และมาตรฐาน เพื่อสนับสนุนยุทธศาสตร์ด้านอื่นๆ ให้ประสบความสำเร็จ โดยเฉพาะอย่างยิ่ง ด้านคมนาคมขนส่งด้านความสงบเรียบร้อยและความสงบสุขของประชาชนและด้านเศรษฐกิจ
- ค่าเป้าหมาย
 ๑. มีการก่อสร้างและซ่อมบำรุงทางคมนาคมทั้งทางบกและทางน้ำให้มีความสะดวก รวดเร็วได้ มาตรฐาน
 ๒. มีระบบสาธารณูปโภค สาธารณูปการที่สมบูรณ์และได้มาตรฐาน
 ๓. โครงสร้างพื้นฐาน มีความสะดวก สมบูรณ์และได้มาตรฐาน
- กลยุทธ์/แนวทางการพัฒนา และตัวชี้วัด

กลยุทธ์/แนวทางการพัฒนา	ตัวชี้วัด
๑. ก่อสร้างและปรับปรุงถนน สะพาน ทางเท้า ท่อระบายน้ำ อาคารสถานที่ ท่าเทียบเรือ ให้ได้มาตรฐาน	๑.จำนวนถนนลาดยาง/คสล./ถนนหินคลุก/ถนนดิน/ถนนลูกรังที่ก่อสร้างและปรับปรุง /อาคารสถานที่ ที่เพิ่มขึ้นและได้รับการบำรุงรักษา ๒.จำนวนร่องระบายน้ำ/รางระบายน้ำ/ท่อระบายน้ำที่เพิ่มขึ้น ๓.จำนวนการก่อสร้าง/ปรับปรุงซ่อมแซม/อาคารสถานที่
๒.ก่อสร้างขยายเขตไฟฟ้าและไฟฟ้าสาธารณะ	๑. จำนวนขยายเขตไฟฟ้าแสงสว่างที่เพียงพอ ๒. จำนวนขยายเขตไฟฟ้าเพื่อการเกษตรที่เพียงพอ ๓. จำนวนขยายเขตไฟฟ้าครัวเรือนที่เพียงพอ ๔. จำนวนซ่อมแซมไฟฟ้าแสงสว่างทั่วถึง

กลยุทธ์/แนวทางการพัฒนา	ตัวชี้วัด
๓.ก่อสร้างและขยายเขตการประปาหมู่บ้านให้ได้มาตรฐาน	๑. จำนวนการก่อสร้างขยายเขตประปาให้ทั่วถึงทุกครัวเรือน
๔.ติดตั้งระบบโทรศัพท์/โทรสารและบริการสาธารณสุขที่ประชาชนพึงได้รับอย่างถ้วนหน้า	๑.จำนวนประชาชนที่ได้รับการให้บริการในการติดตั้งระบบโทรศัพท์ โทรสารและบริการสาธารณสุข
๕. การพัฒนาแหล่งน้ำ	๑.จำนวนพื้นที่การเกษตรที่มีน้ำหรือระบบชลประทาน พัฒนาแหล่งน้ำที่เพียงพอ

■ **หน่วยงานรับผิดชอบหลัก**

กองช่าง/สำนักงานปลัด/กองสวัสดิการ/กองการศึกษา/กองคลัง องค์การบริหารส่วนตำบลบุงหวาย

■ **ความเชื่อมโยง**

- ยุทธศาสตร์ชาติ ๒๐ ปี ยุทธศาสตร์ที่ ๒ ด้านการสร้างความสามารถในการแข่งขัน ๒๐ ปี
- แผนพัฒนาเศรษฐกิจและสังคมแห่งชาติ ฉบับที่ ๑๓ หมายเหตุที่ ๘ ไทยมีพื้นที่และเมืองอัจฉริยะที่น่าอยู่ ปลอดภัย เด็ดขาดได้อย่างยั่งยืน
- Sustainable Development Goals : SDGs เป้าหมายที่ ๙ พัฒนาโครงสร้างพื้นฐานที่พร้อมรับการเปลี่ยนแปลง ส่งเสริมการปรับตัวให้เป็นอุตสาหกรรมอย่างยั่งยืน และทั่วถึงและสนับสนุนนวัตกรรม
- ยุทธศาสตร์จังหวัดอุบลราชธานี ยุทธศาสตร์ที่ ๑ การพัฒนาเมืองน่าอยู่ ทันสมัย
- ยุทธศาสตร์การพัฒนาขององค์กรปกครองส่วนท้องถิ่นในเขตจังหวัดอุบลราชธานี ยุทธศาสตร์ที่ ๑ การพัฒนาโครงสร้างพื้นฐาน
- ยุทธศาสตร์การพัฒนาองค์การบริหารส่วนตำบลบุงหวาย ยุทธศาสตร์ที่ ๑ การพัฒนาโครงสร้างพื้นฐาน
- **กลยุทธ์** -ก่อสร้างและปรับปรุงถนนสะพานทางเท้า ท่อระบายน้ำ อาคาร สถานที่ ทำเทียบเรือให้ได้มาตรฐาน
 - ก่อสร้างขยายเขตไฟฟ้า และไฟฟ้าสาธารณะ
 - ก่อสร้างขยายเขตประปาหมู่บ้านให้ได้มาตรฐาน
 - ติดตั้งระบบโทรศัพท์/โทรสาร และบริการสาธารณสุข ที่ประชาชนพึงได้รับอย่างถ้วนหน้า
 - การพัฒนาแหล่งน้ำ

ยุทธศาสตร์ที่ ๒ การพัฒนาด้านเศรษฐกิจ

- **พันธกิจ** สนับสนุนและส่งเสริมการประกอบอาชีพ
- **เป้าประสงค์** เพื่อสนับสนุนเสริมสร้างความเข้มแข็งของชุมชนทางเศรษฐกิจระดับบุคคล ครอบครัวยุคใหม่ และชุมชนท้องถิ่น โดยเฉพาะผลิตผลทางการเกษตรอินทรีย์และการแปรรูปสินค้าทางการเกษตร ให้มีความสามารถและทักษะในการพัฒนาฝีมือในการผลิตส่งเสริมกลุ่มอาชีพ ให้ความรู้เกี่ยวกับอาชีพแก่ประชาชนให้สามารถประกอบอาชีพ สร้างรายได้ให้กับตนเองและครอบครัวได้เพิ่มมูลค่า

ของสินค้าและสามารถขยายการตลาดไปสู่ตลาดกลาง ซึ่งเป็นไปตามยุทธศาสตร์การพัฒนาเกษตรอินทรีย์และการแปรรูปสินค้าเกษตร และยุทธศาสตร์สร้างความสามารถในการแข่งขันทางเศรษฐกิจและแก้ไขปัญหาความยากจนของจังหวัดอุบลราชธานี

■ **ค่าเป้าหมาย**

๑. ประชาชนมีรายได้เพิ่มขึ้นและรายจ่ายลดลง
๒. จำนวนเกษตรกรที่ทำการเกษตรตามหลักปรัชญาเศรษฐกิจพอเพียง
๓. การสนับสนุนการดำเนินการของศูนย์ถ่ายทอดเทคโนโลยีการเกษตรประจำตำบล
๔. จำนวนการส่งเสริมการเรียนรู้และพัฒนาฝีมือแก่กลุ่มอาชีพต่างๆ ในตำบล
๕. จำนวนการส่งเสริมการทำเกษตรอินทรีย์ การทำปุ๋ยอินทรีย์และปุ๋ยชีวภาพ

กลยุทธ์/แนวทางการพัฒนา	ตัวชี้วัด
๑. แนวทางการฝึกอบรมให้ความรู้ทางวิชาการโดยนำเอาเทคโนโลยีสมัยใหม่มาใช้ที่เหมาะสม	๑. จำนวนประชากรที่มีความรู้ทางวิชาการโดยนำเอาเทคโนโลยีสมัยใหม่มาใช้
๒. แนวทางการพัฒนาและส่งเสริมการปลูกพืชและเลี้ยงสัตว์	๒. จำนวนครัวเรือนที่มีการพัฒนาและส่งเสริมอาชีพปลูกพืชและเลี้ยงสัตว์
๓. สนับสนุนกองทุนกลุ่มอาชีพ	๓. จำนวนครั้งที่สนับสนุนกิจกรรมกองทุนกลุ่มอาชีพ
๔. เสริมสร้างและเพิ่มทักษะอาชีพของครัวเรือนและกลุ่มอาชีพต่างๆ	๔. จำนวนครัวเรือนและกลุ่มที่ได้รับการพัฒนาด้านอาชีพ

■ **หน่วยงานรับผิดชอบหลัก**

สำนักงานปลัด องค์การบริหารส่วนตำบลบึงหวาย

■ **ความเชื่อมโยง**

- ยุทธศาสตร์ชาติ ๒๐ ปี ยุทธศาสตร์ที่ ๔ ด้านการสร้างโอกาสและความเสมอภาคทางสังคม
- แผนพัฒนาเศรษฐกิจและสังคมแห่งชาติ ฉบับที่ ๑๓ หมายเหตุที่ ๑ ไทยเป็นประเทศชั้นนำด้านสินค้า และเกษตรแปรรูปมูลค่าสูง
- Sustainable Development Goals : SDGs เป้าหมายที่ ๘ ส่งเสริมการเติบโตทางเศรษฐกิจที่ต่อเนื่อง ครอบคลุม และยั่งยืน การจ้างงานเต็มที่มีผลิตภาพ และการมีงานที่เหมาะสมสำหรับทุกคน
- ยุทธศาสตร์จังหวัดอุบลราชธานี ยุทธศาสตร์ที่ ๒ การส่งเสริมเกษตรปลอดภัยมูลค่าสูง
- ยุทธศาสตร์การพัฒนาขององค์การปกครองส่วนท้องถิ่นในเขตจังหวัดอุบลราชธานี ยุทธศาสตร์ที่ ๔ เรื่องการวางแผนการส่งเสริมการลงทุนพาณิชย์และการท่องเที่ยว
- ยุทธศาสตร์การพัฒนาองค์การบริหารส่วนตำบลบึงหวาย ยุทธศาสตร์ที่ ๒ ด้านพัฒนาเศรษฐกิจ

- **กลยุทธ์** -การฝึกอบรมให้ความรู้ทางวิชาการ โดยนำเอาเทคโนโลยีใหม่มาใช้ที่เหมาะสม
 - การพัฒนา และส่งเสริมการปลูกพืช และเลี้ยงสัตว์
 - สนับสนุนกองทุนกลุ่มอาชีพ
 - เสริมสร้างและเพิ่มทักษะอาชีพของครัวเรือน และกลุ่มอาชีพต่างๆ

ยุทธศาสตร์ที่ ๓ ด้านการศึกษาศาสนาและวัฒนธรรม

- **พันธกิจ** ส่งเสริมการศึกษาทั้งในระบบ และนอกระบบ บำรุงรักษาศิลปวัฒนธรรมประเพณี และภูมิปัญญาท้องถิ่น
- **เป้าประสงค์**
 ๑. เพื่อเสริมสร้างทักษะของคนภายในชุมชนทั้งทางด้านจิตใจ ด้านการศึกษา ด้านสวัสดิการและสังคม ด้านกีฬา ให้มีคุณภาพและพึ่งพาตนเองได้
 ๒. ส่งเสริมสนับสนุนด้านการศึกษา พัฒนาบุคลากรทางการศึกษา
 ๓. ส่งเสริมศาสนาจัดงานบุญตามประเพณีสืบสานวัฒนธรรม
- **ค่าเป้าหมาย**
 ๑. พัฒนาคุณภาพประชาชนให้มีความรู้เท่าเทียมกัน
 ๒. รณรงค์ส่งเสริมให้ประชาชนเยาวชนห่างไกลยาเสพติด
 ๓. ส่งเสริมและฟื้นฟูงานประเพณีของท้องถิ่น
- **กลยุทธ์/แนวทางการพัฒนา และตัวชี้วัด**

กลยุทธ์/แนวทางการพัฒนา	ตัวชี้วัด
๑. พัฒนาคุณภาพประชาชนให้มีความรู้เท่าเทียมกัน	๑. จำนวนครั้งที่มีการพัฒนาคุณภาพประชาชนให้มีความรู้เท่าเทียมกัน
๒. รณรงค์ส่งเสริมให้ประชาชนเยาวชนห่างไกลยาเสพติด	๑. จำนวนครั้งที่มีการรณรงค์ส่งเสริมให้ประชาชนเยาวชนห่างไกลยาเสพติด
๓. ส่งเสริมและฟื้นฟูงานประเพณีของท้องถิ่น	๑. จำนวนครั้งที่ส่งเสริมและฟื้นฟูงานประเพณีของท้องถิ่น

หน่วยงานรับผิดชอบหลัก

กองการศึกษา กองสวัสดิการสังคม องค์การบริหารส่วนตำบลบุงหวาย

- ความเชื่อมโยง
- ยุทธศาสตร์ชาติ ๒๐ ปี ยุทธศาสตร์ที่ ๓ ด้านการพัฒนาและเสริมสร้างศักยภาพทรัพยากรมนุษย์
- แผนพัฒนาเศรษฐกิจและสังคมแห่งชาติ ฉบับที่ ๑๓ หมายเหตุที่ ๑๒ ไทยมีกำลังคนสมรรถนะสูงมุ่งเรียนรู้อย่างต่อเนื่อง ตอบโจทย์การพัฒนา แห่งอนาคต
- Sustainable Development Goals : SDGs เป้าหมายที่ ๔ สร้างหลักประกันว่าคนมีการศึกษาที่มีคุณภาพอย่างครอบคลุม และเท่าเทียม และสนับสนุนโอกาสในการเรียนรู้ตลอดชีวิต
- ยุทธศาสตร์จังหวัดอุบลราชธานี ยุทธศาสตร์ที่ ๖ การพัฒนาเมืองน่าอยู่ ทันสมัย
- ยุทธศาสตร์การพัฒนาขององค์การปกครองส่วนท้องถิ่นในเขตจังหวัดอุบลราชธานี ยุทธศาสตร์ที่ ๖ การบริหารจัดการศิลปวัฒนธรรมจารีตประเพณี และภูมิปัญญาท้องถิ่น
- ยุทธศาสตร์การพัฒนาองค์การบริหารส่วนตำบลบุงหวาย ยุทธศาสตร์ที่ ๓ ด้านการศึกษาศาสนาและวัฒนธรรม
- กลยุทธ์ -พัฒนาคุณภาพประชาชนให้มีความรู้เท่าเทียมกัน
-รณรงค์ส่งเสริมให้ประชาชน เยาวชนห่างไกลยาเสพติด
-ส่งเสริมและฟื้นฟูงานประเพณีของท้องถิ่น

ยุทธศาสตร์ที่ ๔ ด้านการสาธารณสุข

- พันธกิจ ส่งเสริม สนับสนุนการให้บริการด้านการสาธารณสุข และการป้องกันโรคติดต่อ
- เป้าประสงค์ เพื่อสนับสนุนเสริมสร้างสุขภาพอนามัยของประชาชน ด้านสวัสดิการของผู้สูงอายุ ผู้พิการ และผู้ด้อยโอกาส รวมทั้งในการป้องกันและระงับโรคติดต่อ
- ค่าเป้าหมาย
 ๑. ประชาชนมีคุณภาพชีวิตอยู่ดีมีสุข สุขภาพแข็งแรง
 ๒. คนชรา คนพิการ ผู้ด้อยโอกาสทางสังคมได้รับการสงเคราะห์
 ๓. คนชรา คนพิการ ผู้ด้อยโอกาสทางสังคมมีคุณภาพชีวิตที่ดีขึ้น
- กลยุทธ์/แนวทางการพัฒนา และตัวชี้วัด

กลยุทธ์/แนวทางการพัฒนา	ตัวชี้วัด
๑. พัฒนาคุณภาพชีวิตของประชาชนให้อยู่ดีมีสุข	๑. จำนวนครั้งที่มีการพัฒนาคุณภาพชีวิตให้อยู่ดีมีสุข

- **หน่วยงานรับผิดชอบหลัก**

สำนักงานปลัด / กองการศึกษา/ กองสวัสดิการสังคม/ กองช่าง/ กองคลัง องค์การบริหารส่วนตำบล
บุงหวาย

- **ความเชื่อมโยง**

- ยุทธศาสตร์ชาติ ๒๐ ปี ยุทธศาสตร์ที่ ๓ ด้านการพัฒนาและเสริมสร้างศักยภาพทรัพยากรมนุษย์
- แผนพัฒนาเศรษฐกิจและสังคมแห่งชาติ ฉบับที่ ๑๓ หมายเหตุที่ ๔ ไทยเป็นศูนย์กลางทางการแพทย์ และสุขภาพมูลค่าสูง
- Sustainable Development Goals : SDGs เป้าหมายที่ ๓ สร้างหลักประกันว่าคนมีชีวิตที่มีสุขภาพดี และส่งเสริมความเป็นอยู่ที่ดี สำหรับทุกคนในทุกวัย
- ยุทธศาสตร์จังหวัดอุบลราชธานี ยุทธศาสตร์ที่ ๑ การพัฒนาเมืองน่าอยู่ ทันสมัย
- ยุทธศาสตร์การพัฒนาขององค์กรปกครองส่วนท้องถิ่นในเขตจังหวัดอุบลราชธานี ยุทธศาสตร์ที่ ๒ การส่งเสริมคุณภาพชีวิต
- ยุทธศาสตร์การพัฒนาองค์การบริหารส่วนตำบลบุงหวาย ยุทธศาสตร์ที่ ๔ ด้านการสาธารณสุข
- กลยุทธ์ การพัฒนาคุณภาพชีวิตของประชาชนให้อยู่ดีมีสุข

ยุทธศาสตร์ที่ ๕ ด้านทรัพยากรธรรมชาติและสิ่งแวดล้อม

- **พันธกิจ** จัดการทรัพยากรธรรมชาติและสิ่งแวดล้อมแบบยั่งยืน
- **เป้าประสงค์** เพื่อพัฒนาระบบการจัดการสิ่งแวดล้อมอันพึงปรารถนาร่วมกันไม่ให้เกิดปัญหาภายในชุมชน และเสริมสร้างฟื้นฟูทรัพยากรธรรมชาติให้คงอยู่ตลอดไป
- **ค่าเป้าหมาย**
 ๑. บริหารจัดการทรัพยากรธรรมชาติและสิ่งแวดล้อมอย่างยั่งยืน
 ๒. ประชาชนเกิดจิตสำนึกในการรักษาทรัพยากรธรรมชาติและสิ่งแวดล้อม
 ๓. จำนวนพื้นที่แหล่งน้ำและป่าไม้เพิ่มขึ้น
 ๔. พื้นที่หมู่บ้านสะอาดปราศจากขยะมูลฝอย
- **กลยุทธ์/แนวทางการพัฒนาและตัวชี้วัด**

กลยุทธ์/แนวทางการพัฒนา	ตัวชี้วัด
๑. สร้างจิตสำนึกในการรักษาทรัพยากรธรรมชาติและสิ่งแวดล้อม	๑. จำนวนครั้งที่มีการพัฒนาคุณภาพชีวิตให้อยู่ดีมีสุข
๒. การป้องกันและการบำบัดและฟื้นฟูทรัพยากรธรรมชาติและสิ่งแวดล้อม	๒. จำนวนครั้งที่มีการป้องกันและการบำบัดและฟื้นฟูทรัพยากรธรรมชาติและสิ่งแวดล้อม

- **หน่วยงานรับผิดชอบหลัก**
สำนักงานปลัด /กองการศึกษา/กองสวัสดิการสังคม/กองช่าง/กองคลัง องค์การบริหารส่วนตำบล
บึงหวาย
- **ความเชื่อมโยง**
- **ยุทธศาสตร์ชาติ ๒๐ ปี ยุทธศาสตร์ที่ ๕** ด้านการสร้างการเติบโตบนคุณภาพชีวิตที่เป็นมิตรต่อสิ่งแวดล้อม
- **แผนพัฒนาเศรษฐกิจและสังคมแห่งชาติ ฉบับที่ ๑๓ หมายเหตุที่ ๘** ไทยมีพื้นที่และเมืองอัจฉริยะที่น่าอยู่ ปลอดภัย เติบโตได้อย่างยั่งยืน **หมายเหตุที่ ๑๑** ไทยสามารถลดความเสี่ยงและผลกระทบจากภัยธรรมชาติ และความเปลี่ยนแปลงทางสภาพภูมิอากาศ
- **Sustainable Development Goals : SDGs เป้าหมายที่ ๑๓** ปฏิบัติการอย่างเร่งด่วนเพื่อต่อสู้การเปลี่ยนแปลงสภาพภูมิอากาศ และผลกระทบที่เกิดขึ้น **เป้าหมายที่ ๑๕** ปกป้องฟื้นฟู และสนับสนุนการใช้ระบบนิเวศบนบกอย่างยั่งยืน จัดการป่าไม้อย่างยั่งยืน ต่อสู้การกลายสภาพเป็นทะเลทราย หยุดการเสื่อมโทรมของที่ดิน
- **ยุทธศาสตร์จังหวัดอุบลราชธานี ยุทธศาสตร์ที่ ๑** การพัฒนาเมืองน่าอยู่ ทันสมัย
- **ยุทธศาสตร์การพัฒนาขององค์กรปกครองส่วนท้องถิ่นในเขตจังหวัดอุบลราชธานี ยุทธศาสตร์ที่ ๕** การจัดการธรรมชาติและสิ่งแวดล้อม
- **ยุทธศาสตร์การพัฒนาองค์การบริหารส่วนตำบลบึงหวาย ยุทธศาสตร์ที่ ๕** ด้านทรัพยากรธรรมชาติและสิ่งแวดล้อม
- **กลยุทธ์** -พัฒนาคุณภาพประชาชนให้มีความรู้เท่าเทียมกัน
-รณรงค์ ส่งเสริมให้ประชาชน เยาวชนห่างไกลยาเสพติด
-ส่งเสริม และฟื้นฟูงานประเพณีของท้องถิ่น

ยุทธศาสตร์ที่ ๖ ด้านการพัฒนาการท่องเที่ยว

- **พันธกิจ** ส่งเสริมการท่องเที่ยวทางด้านการวางแผนการท่องเที่ยว การปรับปรุงดูแลบำรุงรักษาสถานที่ท่องเที่ยว และจัดทำสื่อประชาสัมพันธ์
- **เป้าประสงค์** เพื่อพัฒนา สนับสนุน ส่งเสริมการท่องเที่ยวในเขตองค์การบริหารส่วนตำบลให้เชื่อมโยงกับการท่องเที่ยวของอำเภอและจังหวัด การปรับปรุงดูแลบำรุงรักษาสถานที่ท่องเที่ยว และจัดทำสื่อประชาสัมพันธ์
- **ค่าเป้าหมาย**
 ๑. ปรับปรุงดูแลบำรุงรักษาสถานที่ท่องเที่ยว จัดทำสื่อประชาสัมพันธ์
 ๒. สนับสนุนส่งเสริมการท่องเที่ยวทางวัฒนธรรม

■ กลยุทธ์/แนวทางการพัฒนา และตัวชี้วัด

กลยุทธ์/แนวทางการพัฒนา	ตัวชี้วัด
๑. สนับสนุนส่งเสริมการท่องเที่ยวทางวัฒนธรรม	๑. จำนวนครั้งที่มีการสนับสนุนส่งเสริมการท่องเที่ยวทางวัฒนธรรม

■ **หน่วยงานรับผิดชอบหลัก**

สำนักงานปลัด /กองการศึกษา/กองสวัสดิการสังคม/กองช่าง/กองคลัง องค์การบริหารส่วนตำบล
ปทุมวัน

■ **ความเชื่อมโยง**

- ยุทธศาสตร์ชาติ ๒๐ ปี ยุทธศาสตร์ที่ ๒ ด้านการสร้างความสามารถในการแข่งขัน ๒๐ ปี
- แผนพัฒนาเศรษฐกิจและสังคมแห่งชาติ ฉบับที่ ๑๓ หมายเหตุที่ ๒ ไทยเป็นจุดหมายของการท่องเที่ยว ที่เน้นคุณภาพและความยั่งยืน
- Sustainable Development Goals : SDGs เป้าหมายที่ ๘ ส่งเสริมการเติบโตทางเศรษฐกิจที่ต่อเนื่อง ครอบคลุม และยั่งยืน การจ้างงานเต็มที่มีผลิตภาพ และการมีงานที่เหมาะสมสำหรับทุกคน
- ยุทธศาสตร์จังหวัดอุบลราชธานี ยุทธศาสตร์ที่ ๕ การส่งเสริมการท่องเที่ยวหลายมิติสู่สากล
- ยุทธศาสตร์การพัฒนาขององค์การปกครองส่วนท้องถิ่นในเขตจังหวัดอุบลราชธานี ยุทธศาสตร์ที่ ๖ การบริหารจัดการศิลปวัฒนธรรมจารีตประเพณี และภูมิปัญญาท้องถิ่น
- ยุทธศาสตร์พัฒนาองค์การบริหารส่วนตำบลปทุมวัน ยุทธศาสตร์ที่ ๖ ด้านการพัฒนาการท่องเที่ยว
- กลยุทธ์ -การสนับสนุนส่งเสริมการท่องเที่ยวทางวัฒนธรรม

ยุทธศาสตร์ที่ ๗ การพัฒนาด้านการเมืองการบริหาร

- **พันธกิจ** - พัฒนาการเมืองการปกครองในระบบประชาธิปไตย สร้างการมีส่วนร่วมของประชาชนในการบริหารจัดการท้องถิ่น พัฒนาการบริหารจัดการทรัพยากรในองค์การบริหารส่วนตำบลปทุมวันแบบยั่งยืน
 - เสริมสร้างความมั่นคงปลอดภัยในชีวิตและทรัพย์สินของประชาชน
 - พัฒนาเทคโนโลยีสารสนเทศเพื่อการบริหาร และบริการ
 - ส่งเสริมให้ประชาชนดำเนินชีวิตตามหลักเศรษฐกิจพอเพียง
- **เป้าประสงค์** ประชาชนมีความรู้ความเข้าใจในการปกครองระบอบประชาธิปไตย มีส่วนร่วมของประชาชนในการบริหารจัดการท้องถิ่นมากขึ้น การบริหารจัดการขององค์การบริหารส่วนตำบลปทุมวัน มีการจัดสรรทรัพยากร ทำให้เกิดความพร้อมต่อการให้บริการประชาชนมากยิ่งขึ้น
- **ค่าเป้าหมาย**
 ๑. บุคลากรได้รับการพัฒนาความรู้ความสามารถอย่างต่อเนื่อง
 ๒. ประชาชนมีความพึงพอใจในคุณภาพในการให้บริการของภาครัฐ
 ๓. ยกระดับการมีส่วนร่วมของประชาชนและทุกภาคส่วน
 ๔. ท้องถิ่นมีความเข้มแข็ง สามารถบริหารจัดการและแก้ไขปัญหาด้วยตนเอง

๕. สร้างความมั่นคง ปลอดภัย สันติสุข และสมานฉันท์ของทุกภาคส่วน
๖. การจัดเก็บรายได้ขององค์กรมีประสิทธิภาพยิ่งขึ้น
๗. การจัดหาเครื่องมือเครื่องใช้ในการปฏิบัติงานหรือพัฒนางาน

■ กลยุทธ์/แนวทางการพัฒนา และตัวชี้วัด

กลยุทธ์/แนวทางการพัฒนา	ตัวชี้วัด
๑. อำนวยความสะดวกในการให้บริการประชาชนอย่างทั่วถึง	๑. จำนวนผู้ได้รับอำนวยความสะดวกในการให้บริการ
๒. ส่งเสริมความรู้ความเข้าใจเกี่ยวกับการบริหารงานขององค์การบริหารส่วนตำบล	๒. จำนวนครั้งที่มีการส่งเสริมความรู้ เข้าใจเกี่ยวกับการบริหารงาน
๓. พัฒนารายได้	๓. จำนวนครั้งที่มีการพัฒนารายได้
๔. การจัดหาเครื่องมือเครื่องใช้ในการปฏิบัติงานหรือพัฒนางาน	๔. จำนวนครั้งในการจัดหาเครื่องมือเครื่องใช้ในการปฏิบัติงานหรือพัฒนางาน

■ หน่วยงานรับผิดชอบหลัก

สำนักงานปลัด /กองการศึกษา/กองสวัสดิการสังคม/กองช่าง/กองคลัง องค์การบริหารส่วนตำบลบึงหวาย

■ ความเชื่อมโยง

- ยุทธศาสตร์ชาติ ๒๐ ปี ยุทธศาสตร์ที่ ๖ ด้านการปรับสมดุลและพัฒนาระบบการบริหารจัดการภาครัฐ
- แผนพัฒนาเศรษฐกิจและสังคมแห่งชาติ ฉบับที่ ๑๓ หมายเหตุที่ ๑๓ ไทยมีภาครัฐที่ทันสมัย มีประสิทธิภาพ และตอบโจทย์ประชาชน
- Sustainable Development Goals : SDGs เป้าหมายที่ ๑๖ สร้างโครงสร้างพื้นฐานที่มีความทนทาน ส่งเสริมการพัฒนาอุตสาหกรรมที่ครอบคลุมและยั่งยืน และส่งเสริมนวัตกรรม
- ยุทธศาสตร์จังหวัดอุบลราชธานี ยุทธศาสตร์ที่ ๑ การพัฒนาเมืองน่าอยู่ ทันสมัย
- ยุทธศาสตร์การพัฒนาขององค์กรปกครองส่วนท้องถิ่นในเขตจังหวัดอุบลราชธานี ยุทธศาสตร์ที่ ๗ การบริหารจัดการทรัพยากรขององค์กรปกครองส่วนท้องถิ่น
- ยุทธศาสตร์การพัฒนาองค์การบริหารส่วนตำบลบึงหวาย ยุทธศาสตร์ที่ ๗ ด้านการเมืองการบริหาร
- กลยุทธ์
 - อำนวยความสะดวกในการให้บริการประชาชนอย่างทั่วถึง
 - ส่งเสริมความรู้ ความเข้าใจ เกี่ยวกับการบริหารงานขององค์การบริหารส่วนตำบล
 - พัฒนารายได้
 - การจัดหาเครื่องมือ เครื่องใช้ ในการปฏิบัติงานหรือพัฒนางาน

คำแถลงนโยบายการพัฒนาของผู้บริหารท้องถิ่น

ตามที่ได้มีการเลือกตั้งสมาชิกสภาองค์การบริหารส่วนตำบลบุงหวายและนายกองค์การบริหารส่วนตำบลบุงหวาย เมื่อวันที่ ๒๘ พฤศจิกายน ๒๕๖๔ ข้าพเจ้า นายเสถียร รักษารอด ได้รับความไว้วางใจจากประชาชนในเขตองค์การบริหารส่วนตำบลบุงหวาย เป็นผู้ได้รับการเลือกตั้งให้ดำรงตำแหน่งนายกองค์การบริหารส่วนตำบลบุงหวาย และคณะกรรมการเลือกตั้งได้มีมติที่ประชุม ครั้งที่ ๑ เมื่อวันที่ ๒๑ ธันวาคม ๒๕๖๔ ให้ประกาศผลการเลือกตั้งสมาชิกสภาองค์การบริหารส่วนตำบลบุงหวาย และนายกองค์การบริหารส่วนตำบลบุงหวาย ลงวันที่ ๒๑ ธันวาคม ๒๕๖๔

เพื่อให้เป็นไปตามมาตรา ๕๘/๕ แห่งพระราชบัญญัติสภาตำบลและนายกองค์การบริหารส่วนตำบล พ.ศ. ๒๕๓๗ และที่แก้ไขเพิ่มเติม (ฉบับที่ ๑๔) พ.ศ. ๒๕๖๒ ข้าพเจ้า นายเสถียร รักษารอด นายกองค์การบริหารส่วนตำบลบุงหวาย จึงขอแถลงนโยบายต่อสภาองค์การบริหารส่วนตำบลบุงหวาย แห่งนี้ โดยจะดำเนินการบริหารราชการขององค์การบริหารส่วนตำบลบุงหวาย ให้บรรลุถึงภารกิจอำนาจหน้าที่ในการพัฒนาท้องถิ่น แก้ไขปัญหา ตอบสนองความต้องการและประโยชน์สุขของประชาชนในเขตองค์การบริหารส่วนตำบลบุงหวาย โดยมีนโยบายการบริหารและพัฒนาในแต่ละด้านดังต่อไปนี้

๑. นโยบายด้านการพัฒนาการศึกษา ศาสนาและวัฒนธรรม

๑.๑ ส่งเสริมการดำเนินการจัดการศึกษาระดับปฐมวัยของศูนย์พัฒนาเด็กเล็กองค์การบริหารส่วนตำบลบุงหวาย

๑.๒ ส่งเสริมและสนับสนุนการจัดการศึกษาขั้นพื้นฐานให้แก่สถานศึกษาในพื้นที่

๑.๓ ส่งเสริมและสนับสนุนการเผยแพร่คุณธรรมทางศาสนา อนุรักษ์วัฒนธรรมขนบธรรมเนียมประเพณีอันดีงามของท้องถิ่นและจัดงานวันสำคัญต่างๆ

๑.๔ ส่งเสริมการศึกษานอกระบบเพื่อการเรียนรู้ ค้นคว้า โดยการจัดให้มีหนังสือพิมพ์วารสารและเอกสารต่างๆประจำที่อ่านหนังสือพิมพ์ประจำหมู่บ้าน

๒. นโยบายด้านการพัฒนาเศรษฐกิจ

๒.๑ ส่งเสริมการจ้างงาน สร้างรายได้ สร้างอาชีพให้กับประชาชนในท้องถิ่น ฝึกอบรมอาชีพให้แก่ประชาชน

๒.๒ ส่งเสริมและสนับสนุนความรู้ ด้านเทคโนโลยีให้กับเกษตรกรและสนับสนุนการผลิต/ผลผลิตทางการเกษตร

๒.๓ ส่งเสริมและสนับสนุนการพัฒนาเศรษฐกิจแบบพอเพียง

๒.๔ ส่งเสริมและสนับสนุนให้ตลาดเอกชนยกระดับมาตรฐานของตลาดในการที่จะมุ่งสู่ตลาดสดน่าซื้อ ผู้บริโภคปลอดภัย ซึ่งจะทำให้เป็นที่เชื่อถือของประชาชนในการซื้อขายมากขึ้น

๓. นโยบายด้านการพัฒนาโครงสร้างพื้นฐาน

๓.๑ ดำเนินการก่อสร้าง ปรับปรุงบำรุงรักษาถนน สะพาน ทางเท้า ท่อระบายน้ำ วางท่อระบายน้ำให้อยู่ในสภาพที่ใช้งานได้ดีและจะก่อสร้างให้เป็นถนน คสล. หรือ แอสฟัลท์ติก คอนกรีต

๓.๒ ดำเนินการขุดลอกคูคลอง ลำรางสาธารณะ ตลอดจนกำจัดวัชพืชเพื่อให้ระบายน้ำดีขึ้นและเป็นการแก้ไขปัญหาน้ำท่วม

๓.๓ ดำเนินการปรับปรุง และติดตั้งไฟฟ้าสาธารณะตาม ถนน ตรอก ซอย เพื่อความปลอดภัยในชีวิตและทรัพย์สินของประชาชน

๓.๔ ดำเนินการก่อสร้างเขื่อน คสล. ริมคลองที่สำคัญในเขตองค์การบริหารส่วนตำบลบุงหวาย เพื่อป้องกันการบุกรุกคลองสาธารณะ และช่วยในการระบายน้ำมิให้เกิดปัญหาน้ำท่วม

๓.๕ ดำเนินการส่งเสริมระบบการจราจรโดยติดตั้งสัญญาณไฟ เครื่องหมายจราจรในเขตองค์การบริหารส่วนตำบลบุงหวาย เพื่อความปลอดภัยแก่ผู้ใช้รถ ใช้นถนน

๓.๖ ดำเนินการปรับปรุงแก้ไขระบบจำหน่ายน้ำประปาให้เพียงพอและทั่วถึงทุกครัวเรือน

๓.๗ ดำเนินการจัดทำผังเมืองและปรับปรุงภูมิทัศน์

๔. นโยบายด้านการพัฒนาสังคม

๔.๑ ส่งเสริมและสนับสนุนชุมชน แก้ไขปัญหายาเสพติดและสกัดกั้นการแพร่ระบาดของยาเสพติด ให้หมดไปเพื่อพัฒนาให้เป็นชุมชนเข้มแข็ง

๔.๒ ส่งเสริมและสนับสนุนกิจการด้านสาธารณสุขและให้บริการด้านสุขภาพอนามัยและการรักษาพยาบาล

๔.๓ ส่งเสริมพัฒนาสตรี เด็ก เยาวชน ผู้สูงอายุ ผู้พิการ งานสวัสดิการสังคมและการสังคมสงเคราะห์และกิจกรรมของชมรมผู้สูงอายุ

๔.๔ จัดให้มีการบริการเพื่อพัฒนาคุณภาพชีวิตแก่ประชาชน โดยออกองค์การบริหารส่วนตำบลบุงหวาย เคลื่อนที่ให้บริการประชาชน ตามหน้าที่ขององค์การบริหารส่วนตำบล

๔.๕ เพิ่มมาตรการในการรักษาความปลอดภัย ในชีวิตและทรัพย์สินของประชาชน ในการรักษาความสงบเรียบร้อย และการป้องกันและบรรเทาสาธารณภัย

๔.๖ ส่งเสริมและสนับสนุนกิจกรรมกีฬาและนันทนาการ จัดให้มีการออกกำลังกายและเล่นกีฬาทุกประเภท ทั้งกีฬาเพื่อการแข่งขัน กีฬาเพื่อสุขภาพ ลานกีฬาต้านยาเสพติด

๔.๗ ส่งเสริมและสนับสนุนการรวมกลุ่มของประชาชน การจัดกิจกรรมให้แก่ผู้ประกอบการค้า สุขาภิบาลอาหาร คณะกรรมการชุมชน กลุ่มแม่บ้าน อาสาสมัครสาธารณสุข และอื่นๆ

๔.๘ จัดให้มีการป้องกันและควบคุมโรคติดต่อและโรคไม่ติดต่อ

๕. นโยบายด้านการพัฒนาสิ่งแวดล้อมและการท่องเที่ยว

๕.๑ ดำเนินการจัดเก็บขยะมูลฝอยอย่างทั่วถึง ลดปัญหาขยะตกค้าง รวมทั้งกำจัดโดยถูกหลักสุขาภิบาล ส่งเสริมการคัดแยกขยะที่บ้าน สถานศึกษาและชุมชนเพื่อลดปริมาณขยะและนำไปใช้ให้เกิดประโยชน์ตามระบบรีไซเคิล

๕.๒ ส่งเสริมและปรับปรุงตำบลบุงหวายสู่วิถีเมืองสะอาด ตำบลร่มรื่นน่าอยู่

๕.๓ ส่งเสริมและสนับสนุนดูแลรักษาทรัพยากรธรรมชาติและอนุรักษ์สิ่งแวดล้อม เช่น การดูแลรักษาแม่น้ำคูคลอง ทางระบายน้ำ ที่สาธารณะ ให้มีการจัดการน้ำเสีย เพื่อคืนธรรมชาติ ตลอดจนสถานที่สำคัญของท้องถิ่น

๕.๔ ส่งเสริมและพัฒนาแหล่งท่องเที่ยว ภูมิปัญญาท้องถิ่น

๖. นโยบายด้านการพัฒนาการเมืองและการบริหาร

๖.๑ ดำเนินการเพิ่มประสิทธิภาพในการให้บริการประชาชนให้สะดวกรวดเร็วถูกต้อง โปร่งใส เป็นธรรมและเสมอภาคตามหลักการบริหารจัดการที่ดีในองค์กรพัฒนาบุคลากรขององค์การบริหารส่วนตำบลบึงหวาย ให้มีความรู้ ความสามารถ ให้มีจิตสำนึก ในการให้บริการประชาชนและ เน้นการทำงานแบบบูรณาการและสร้างจิตสำนึกให้มีคุณธรรมและจริยธรรมตามหลักธรรมาภิบาล

๖.๒ พัฒนาการจัดเก็บภาษีของท้องถิ่นให้เป็นอย่างทั่วถึง ถูกต้องและเป็นธรรม เพื่อพัฒนาท้องถิ่นให้เจริญก้าวหน้า

๖.๓ ส่งเสริมและพัฒนาระบบเทคโนโลยีสารสนเทศ เครื่องมือ เครื่องใช้ อาคารสถานที่ให้ พร้อมปฏิบัติงาน

๖.๔ ส่งเสริมสวัสดิการและสร้างขวัญและกำลังใจให้แก่พนักงานส่วนตำบล ลูกจ้างประจำ และพนักงานจ้าง โดยการจัดประโยชน์ตอบแทนอื่นๆเป็นกรณีพิเศษ

๖.๕ พัฒนาการเมือง ส่งเสริมการมีส่วนร่วมของประชาชนในการพัฒนาท้องถิ่นและการปกครองในระบบประชาธิปไตย อันมีพระมหากษัตริย์ทรงเป็นพระประมุข

๖.๖ ให้มีการเผยแพร่ข้อมูลข่าวสารขององค์การบริหารส่วนตำบลบึงหวาย ให้ประชาชน ทราบ เพื่อการบริหารงานที่โปร่งใส ตามแนวทางการมีส่วนร่วมของประชาชน

๖.๗ บริหารงานตามหลักธรรมาภิบาล

จากนโยบายข้างต้น เป็นการกำหนดนโยบายในการที่จะบริหารและพัฒนาอยู่บนพื้นฐานของความจริง ที่จะแก้ไขปัญหาและสนองตอบความต้องการของประชาชนในท้องถิ่นเป็นที่ตั้งในทุกๆ ด้าน ข้าพเจ้านาย เสถียร รัชชารอด นายองค์การบริหารส่วนตำบลบึงหวาย ให้คำมั่นสัญญาต่อสภา องค์การบริหารส่วนตำบลบึงหวาย อันทรงเกียรติแห่งนี้ว่า ช่วงเวลา ๔ ปี นับตั้งแต่นี้ไปข้าพเจ้าจะมุ่ง บริหารราชการองค์การบริหารส่วนตำบลบึงหวาย ตามแนวนโยบายที่ได้แถลงต่อสภาแห่งนี้ โดยจะยึด ประโยชน์และความอยู่ดีมีสุขของประชาชนในเขตองค์การบริหารส่วนตำบลบึงหวายเป็นสำคัญ

จุดยืนทางยุทธศาสตร์ (Positioning) ขององค์การบริหารส่วนตำบลบุงหวาย

จากประเด็นความเชื่อมโยงยุทธศาสตร์ที่สำคัญของแผนพัฒนาเศรษฐกิจและสังคมแห่งชาติ ฉบับที่ ๑๒ ยุทธศาสตร์ชาติ ยุทธศาสตร์การพัฒนาพื้นที่ ยุทธศาสตร์จังหวัด จะเห็นได้ว่ามีความเชื่อมโยงกันอย่างชัดเจนในการนำแนวทางที่กำหนดประเด็นยุทธศาสตร์การพัฒนาขององค์กรปกครองส่วนท้องถิ่น ซึ่งการกำหนดประเด็นยุทธศาสตร์การพัฒนาที่ชัดเจนจะเป็นการเตรียมการพัฒนาเป็นทรัพยากรที่มีอยู่ พร้อมทั้งเร่งสร้างภูมิคุ้มกันให้ท้องถิ่นให้เข้มแข็ง เพื่อเตรียมความพร้อมของทรัพยากรและพัฒนาระบบเศรษฐกิจของหมู่บ้านให้สามารถรองรับผลกระทบจากการเปลี่ยนแปลงของสภาวะโลกอย่างเหมาะสม โดยให้ความสำคัญกับการพัฒนาคน สังคม และองค์การบริหารส่วนตำบลบุงหวาย มีจุดเด่นและจุดแข็ง ดังนี้

๑. มีการเกษตรที่เป็นฐานหลักที่สามารถรองรับวิกฤตเศรษฐกิจได้ เป็นแหล่งผลิตอาหารที่สำคัญ
๒. มีภูมิประเทศและอากาศรวมทั้งสภาวะแวดล้อมที่เหมาะสมแก่การทำการเกษตร
๓. มีโครงการคมนาคมขนส่ง สามารถติดต่อได้ตลอดพื้นที่ทั้งจังหวัด มีถนนสายหลักตัดผ่าน
๔. มีผลิตภัณฑ์สินค้าของหมู่บ้านและพื้นที่ใกล้เคียง เช่น ผลิตภัณฑ์ไม้ไผ่ ไม้กวาดเสียนตาล ไม้กวาดทางมะพร้าว เป็นต้น
๕. เป็นแหล่งสินค้าทางการเกษตร เช่น เป็นถิ่นหอมแบ่ง ผักกะแยง ผักบัว ใบบัวบก เป็นต้น
๖. เป็นแหล่งปฏิบัติธรรมนานาชาติ
๗. มีแม่น้ำชีแม่น้ำมูลไหลมาบรรจบกันและมีหาดทรายสวยงามเหมาะสำหรับเป็นแหล่งท่องเที่ยว
๘. มีแหล่งน้ำที่อุดมสมบูรณ์ เหมาะแก่การขยายพันธุ์สัตว์น้ำและเป็นแหล่งทำมาหากินของประชาชนในพื้นที่

ฉะนั้น ด้วยสภาพพื้นที่องค์การบริหารส่วนตำบลบุงหวายที่มีความอุดมสมบูรณ์ทั้งทรัพยากรธรรมชาติและปัจจัยที่เอื้อต่างๆ จึงเหมาะแก่การทำการเกษตร ประมง ผลิตภัณฑ์ภูมิปัญญาท้องถิ่น จึงกำหนดจุดยืนทางยุทธศาสตร์ (Positioning) ของตำบลบุงหวาย ดังนี้

จุดยืนทางยุทธศาสตร์

“พัฒนาโครงสร้างพื้นฐานให้สะดวกสบาย ส่งเสริมอาชีพ สร้างรายได้ทางการเกษตร หัตถกรรม ประมง ให้มั่นคงยั่งยืน สืบสานอนุรักษ์ขนบธรรมเนียมประเพณีของชุมชน และส่งเสริมให้ประชาชนมีความรักความสามัคคี และดำรงวิถีชีวิตตามหลักเศรษฐกิจพอเพียง”

โครงสร้างเชื่อมโยงแผนยุทธศาสตร์การพัฒนาศูนย์การบริหารส่วนตำบลบุงหวาย พ.ศ. ๒๕๖๖ - ๒๕๗๐

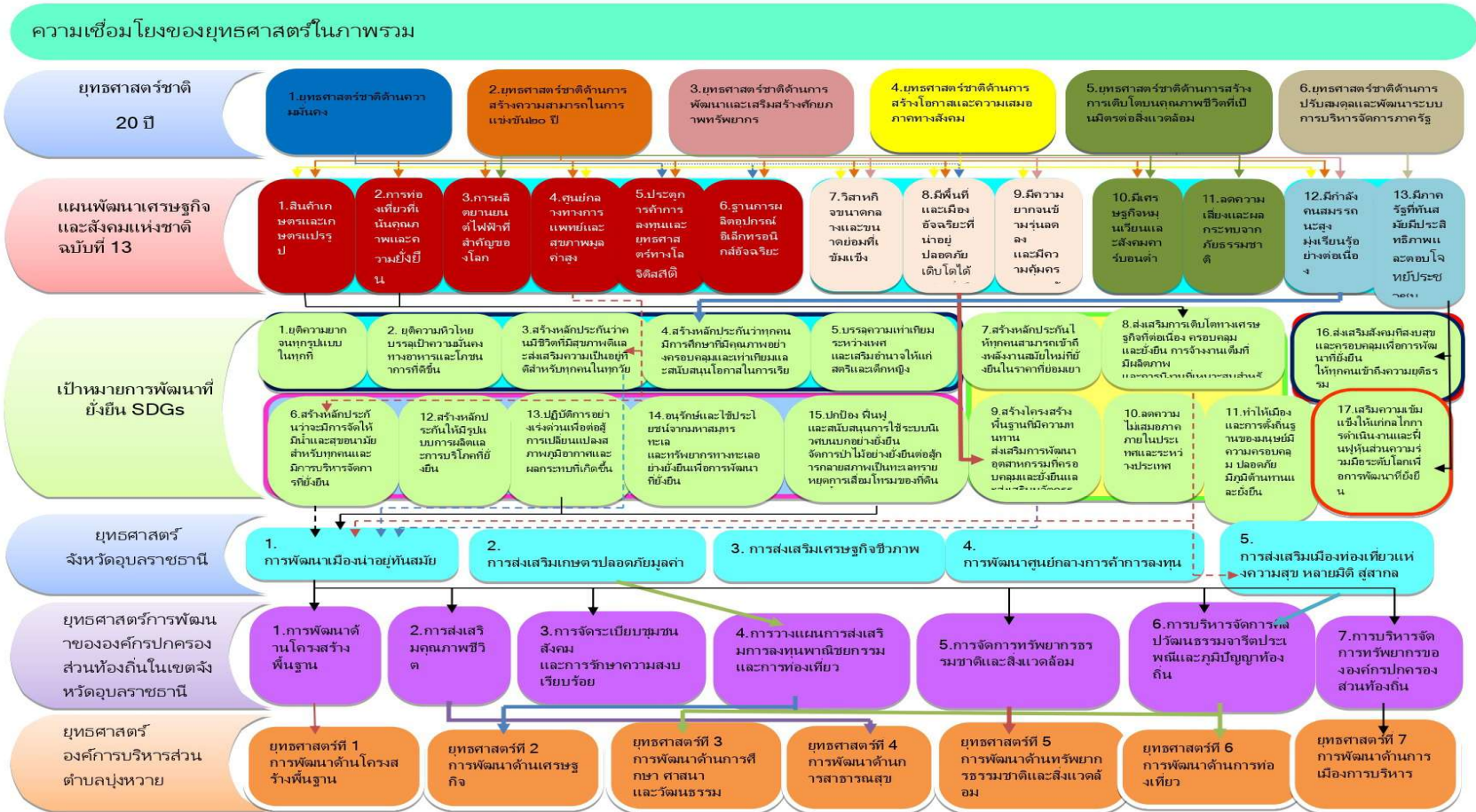

โครงสร้างเชื่อมโยงแผนยุทธศาสตร์การพัฒนาองค์การบริหารส่วนตำบลบึงหวาย พ.ศ. ๒๕๖๖ - ๒๕๗๐ (ต่อ ๑)

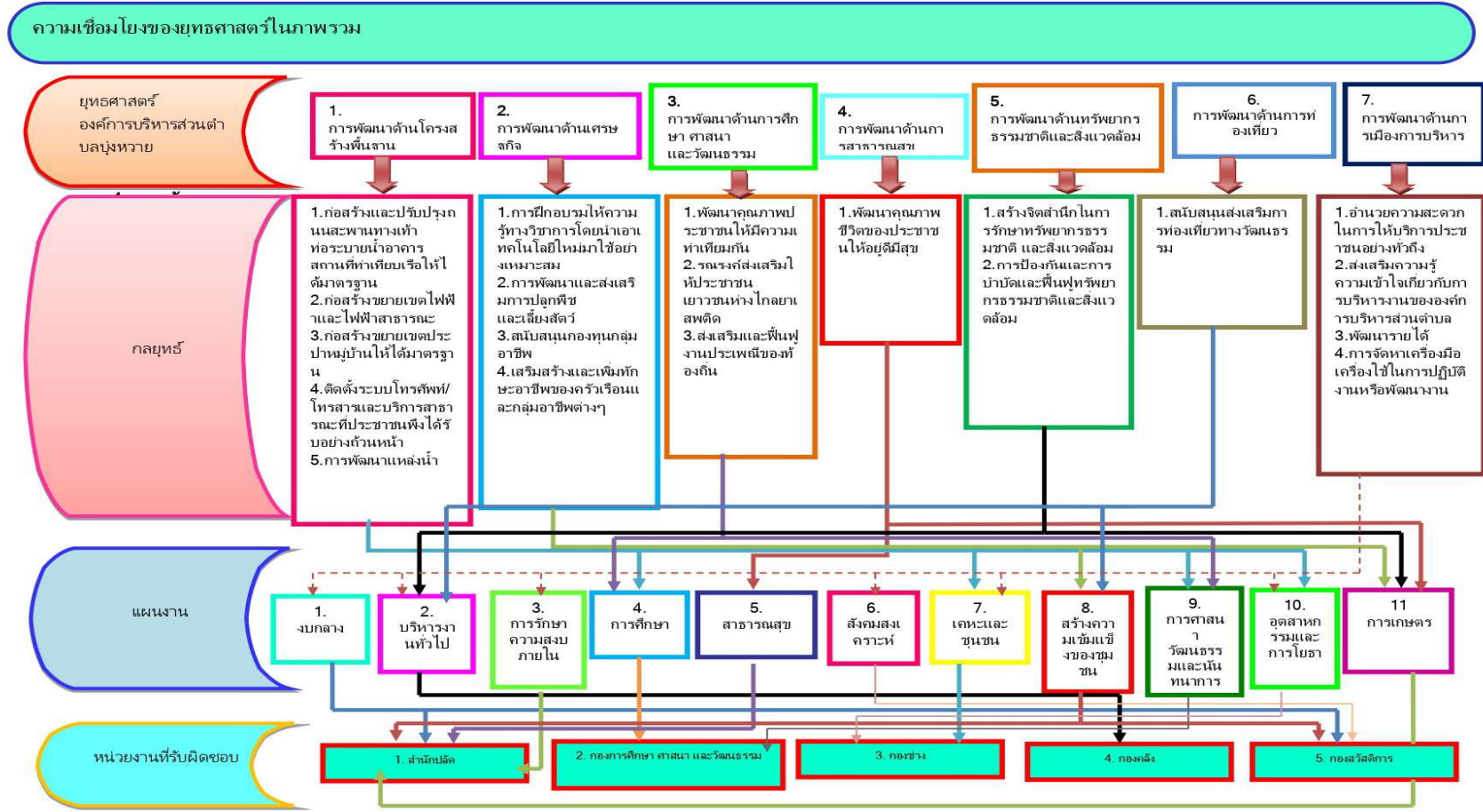

รายละเอียดแผนยุทธศาสตร์ องค์การบริหารส่วนตำบลมุงหวาย

ความเชื่อมโยง	ยุทธศาสตร์ อปท.	เป้าประสงค์	ตัวชี้วัดผลผลิต/โครงการ	ค่าเป้าหมาย					ความก้าวหน้าของ เป้าหมาย	กลยุทธ์	ผลผลิต/โครงการ	หน่วยงาน รับผิดชอบหลัก	หน่วย สนับสนุน
				๒๕๖๖	๒๕๖๗	๒๕๖๘	๒๕๖๙	๒๕๗๐					
<p>ยุทธศาสตร์ชาติ ๒๐ ปี ยุทธศาสตร์ที่ ๒ ด้านการสร้าง ความสามารถในการแข่งขัน ๒๐ ปี</p> <p>แผนพัฒนาเศรษฐกิจและสังคมแห่งชาติ ฉบับที่ ๑๑ หนุดหมาย ที่ ๘ ไทยมีพื้นที่และเมืองอัจฉริยะที่น่าอยู่ ปลอดภัย เติบโตได้ อย่างยั่งยืน</p> <p>Sustainable Development Goals : SDGs เป้าหมายที่ ๙ พัฒนาโครงสร้างพื้นฐานที่พร้อมรับการเปลี่ยนแปลง ส่งเสริม การปรับตัวให้เป็นอุตสาหกรรมอย่างยั่งยืน และทั่วถึงและ สนับสนุนนวัตกรรม</p> <p>ยุทธศาสตร์การพัฒนาขององค์กรปกครองส่วนท้องถิ่นในเขต จังหวัดอุบลราชธานี ยุทธศาสตร์ที่ ๑ การพัฒนาโครงสร้าง พื้นฐาน</p> <p>กลยุทธ์</p> <ul style="list-style-type: none"> -ก่อสร้างและปรับปรุงถนนสะพานทางเท้า ท่อระบายน้ำ อาคาร สถานที่ ทำเทียบเรือให้ได้มาตรฐาน -ก่อสร้างขยายเขตไฟฟ้า และไฟฟ้าสาธารณะ -ก่อสร้างขยายเขตประปาหมู่บ้านให้ได้มาตรฐาน -ติดตั้งระบบโทรศัพท/โทรสาร และบริการสาธารณะ ที่ ประชาชนพึงได้รับอย่างถ้วนหน้า -การพัฒนาแหล่งน้ำ 	ยุทธศาสตร์ ด้านการ คมนาคมและ โครงสร้าง พื้นฐาน	เพื่อก่อสร้างและซ่อมบำรุง ทางคมนาคมทั้งทางบกและ ทางน้ำให้มีความสะดวก รวดเร็วและมีระบบ สาธารณูปโภค สาธารณูปการ รวมทั้ง โครงสร้างพื้นฐานที่สมบูรณ์ และมาตรฐานเพื่อสนับสนุน ยุทธศาสตร์ด้านอื่นๆให้ ประสบความสำเร็จ โดยเฉพาะอย่างยิ่งด้าน คมนาคมขนส่ง ด้านความ สงบเรียบร้อย และความสงบ สุขของประชาชน	๑.จำนวนถนนลาดยาง/ คสล./ถนนหินคลุก/ถนน ดินถนนลูกรัง ก่อสร้าง และปรับปรุง/อาคาร สถานที่เพิ่มขึ้นและได้รับ การบำรุงรักษา ๒.จำนวนร่องระบายน้ำ/ รางระบายน้ำ/ท่อระบาย น้ำที่เพิ่มขึ้น ๓.จำนวนการก่อสร้าง/ ปรับปรุงซ่อมแซม/อาคาร สถานที่	๒๐	๒๐	๒๐	๒๐	๒๐	มีการจัดกิจกรรม / โครงการ ตลอดปี งบประมาณ	๑.ก่อสร้างและ ปรับปรุงถนน สะพานทางเท้า ท่อระบายน้ำ อาคาร สถานที่ ทำเทียบเรือให้ ได้มาตรฐาน	๑. ก่อสร้างถนน คสล. ๒. ก่อสร้างถนนลาดยาง แอสฟัลติก ๓. ก่อสร้างถนนลูกรัง ๔. ก่อสร้างถนนดินถนนหินคลุก ถนนตัดใหม่ ๕. ก่อสร้าง/ปรับปรุงทางระบายน้ำ ร่องระบายน้ำวางท่อระบายน้ำ พร้อมบ่อพัก ๖. ก่อสร้างรั้ว ปรับปรุง ซ่อมแซมรั้ว ๗. ก่อสร้างปรับปรุงอาคาร สำนักงาน ห้องน้ำ ห้องเก็บวัสดุ ครุภัณฑ์ต่างๆ ปรับปรุงภูมิทัศน์ใน เขต ต.มุงหวาย ๘. ปรับปรุงซ่อมแซมถนนขยายไหล่ ทาง ๙. ก่อสร้าง/ปรับปรุงซ่อมแซม อาคารอนุสรณ์, อาคารศูนย์ ถ่ายทอดเทคโนโลยีทางการเกษตร, อาคารเรียน ,อาคารศูนย์OTOP } ศาลาประชาคม ๑๐. โครงการจัดทำซุ้มประตู ป้ายแสดงเขต ต.มุงหวาย ๑๑. ก่อสร้างรั้วกันแนวเขตที่ดิน สาธารณะ และโครงการอื่นๆตามแบบ (ผ๐๑)ของแผนพัฒนาท้องถิ่น ๔ ปี)	กองช่าง	สำนักปลัด กองการศึกษา กองคลัง กองสวัสดิการ สังคม

ความเชื่อมโยง	ยุทธศาสตร์ อปท.	เป้าประสงค์	ตัวชี้วัดผลผลิต/โครงการ	ค่าเป้าหมาย					ความก้าวหน้า ของเป้าหมาย	กลยุทธ์	ผลผลิต/โครงการ	หน่วยงาน รับผิดชอบหลัก	หน่วย สนับสนุน
				๒๕๖๖	๒๕๖๗	๒๕๖๘	๒๕๖๙	๒๕๗๐					
<p>ยุทธศาสตร์ชาติ ๒๐ ปี ยุทธศาสตร์ที่ ๒ ด้านการสร้าง ความสามารถในการแข่งขัน ๒๐ ปี</p> <p><u>แผนพัฒนาเศรษฐกิจและสังคมแห่งชาติ ฉบับที่ ๑๓</u> <u>หมวดหมายที่ ๔ ไทยมีพื้นที่และเมืองอัจฉริยะที่น่าอยู่</u> <u>ปลอดภัย เติบโตได้อย่างยั่งยืน</u></p> <p>Sustainable Development Goals : SDGs เป้าหมาย ที่ ๙</p> <p>พัฒนาโครงสร้างพื้นฐานที่พร้อมรับการเปลี่ยนแปลง ส่งเสริมการปรับตัวให้เป็นอุตสาหกรรมอย่างยั่งยืน และ ทั่วถึงและสนับสนุนนวัตกรรม</p> <p><u>ยุทธศาสตร์การพัฒนาขององค์กรปกครองส่วนท้องถิ่นใน</u> <u>เขตจังหวัดอุบลราชธานี ยุทธศาสตร์ที่ ๑ การพัฒนา</u> <u>โครงสร้างพื้นฐาน</u></p>	<p>ยุทธศาสตร์ ที่ ๑ ด้าน การ คมนาคม และ โครงสร้าง พื้นฐาน</p>	<p>เพื่อก่อสร้างและซ่อม บำรุงทางคมนาคมทั้งทาง บกและทางน้ำให้มีความ สะดวกรวดเร็วและมี ระบบสาธารณูปโภค สาธารณูปการ รวมทั้ง โครงสร้างพื้นฐานที่ สมบูรณ์และมาตรฐาน เพื่อสนับสนุนยุทธศาสตร์ ด้านอื่นๆให้ประสบ ความสำเร็จโดยเฉพาะ อย่างยิ่งด้านคมนาคม ขนส่ง ด้านความสงบ เรียบร้อย และความสงบ สุขของประชาชน</p>	<p>๔. จำนวนขยายเขตไฟฟ้าแสง สว่างที่เพียงพอ</p>	๒๐	๒๐	๒๐	๒๐	๒๐	<p>มีการจัด กิจกรรม / โครงการ ตลอดปี งบประมาณ</p>	<p>๒.ก่อสร้าง ขยายเขต ไฟฟ้าและ ไฟฟ้า สาธารณะ</p>	<p>๑.ขยายเขตไฟฟ้าแสงสว่าง ภายในหมู่บ้านและระหว่าง หมู่บ้าน ๒.ขยายเขตไฟฟ้าเพื่อ การเกษตร ๓.ติดตั้งไฟฟ้าแสงสว่างตาม ถนน ๔.ติดตั้งหม้อแปลงไฟฟ้า ๕.ขยายเขตไฟฟ้าแรงสูง ๖.ซ่อมแซมไฟฟ้าแสงสว่าง</p>	<p>กองช่าง</p>	<p>สำนักปลัด กองการศึกษา กองคลัง กองสวัสดิการ สังคม</p>
			<p>๕. จำนวนขยายเขตไฟฟ้าเพื่อ การเกษตรที่เพียงพอ</p>	๒๐	๒๐	๒๐	๒๐	๒๐					
			<p>๖. จำนวนขยายเขตไฟฟ้า ครัวเรือนที่เพียงพอ</p>	๒๐	๒๐	๒๐	๒๐	๒๐					
<p>๗. จำนวนซ่อมแซมไฟฟ้าแสง สว่างทั่วถึง</p>	<p>๒๐</p>	<p>๒๐</p>	<p>๒๐</p>	<p>๒๐</p>	<p>๒๐</p>	<p>๒๐</p>	<p>๒๐</p>	<p>๒๐</p>	<p>มีการจัด กิจกรรม / โครงการ ตลอดปี งบประมาณ</p>	<p>๓.ก่อสร้าง และขยาย เขตการ ประปา หมู่บ้านให้ได้ มาตรฐาน</p>	<p>๑.ก่อสร้างขยายเขตระบบ ประปาหมู่บ้าน ๒.ซ่อมแซมปรับปรุงระบบ ประปาหมู่บ้าน</p>	<p>กองช่าง</p>	<p>สำนักปลัด กองการศึกษา กองคลัง กองสวัสดิการ สังคม</p>
<p>๙. ติดตั้งระบบโทรศัพท์/ โทรสารและบริการสาธารณะที่ ประชาชนพึงได้</p>	<p>๒๐</p>	<p>๒๐</p>	<p>๒๐</p>	<p>๒๐</p>	<p>๒๐</p>	<p>๒๐</p>	<p>๒๐</p>	<p>๒๐</p>	<p>๔.ติดตั้ง ระบบ โทรศัพท์/ โทรสารและ บริการ สาธารณะที่ ประชาชนพึง ได้รับอย่าง ถ้วนหน้า</p>	<p>๑.ติดตั้งระบบโทรศัพท์/ โทรสารที่สาธารณะ ที่ทำ การ อบต.</p>	<p>กองช่าง</p>	<p>สำนักปลัด กองการศึกษา กองคลัง กองสวัสดิการ สังคม</p>	
													<p>๑๐. ติดตั้งระบบโทรศัพท์/ โทรสารและบริการสาธารณะที่ ประชาชนพึงได้</p>

ความเชื่อมโยง	ยุทธศาสตร์ อพท.	เป้าประสงค์	ตัวชี้วัดผลผลิต/โครงการ	ค่าเป้าหมาย					ความก้าวหน้า ของเป้าหมาย	กลยุทธ์	ผลผลิต/โครงการ	หน่วยงาน รับผิดชอบหลัก	หน่วย สนับสนุน
				๒๕๖๗	๒๕๖๘	๒๕๖๙	๒๕๖๙	๒๕๗๐					
	ยุทธศาสตร์ ที่ ๑ ด้าน การ คมนาคม และ โครงสร้าง พื้นฐาน		๑๐.จำนวนพื้นที่การเกษตรที่มี น้ำหรือระบบชลประทาน พัฒนาแหล่งน้ำที่เพียงพอ	๒๐	๒๐	๒๐	๒๐	๒๐		๕.การพัฒนา แหล่งน้ำ	๑.ก่อสร้างฝายน้ำล้น ปรับปรุงระบบชลประทาน ฝายน้ำล้น ๒.ก่อสร้าง/ขยายคลองส่ง น้ำ ๓.ก่อสร้างสะพานข้าม แม่น้ำมูล ๔.ก่อสร้างกำแพงกันริมตลิ่ง และโครงการอื่นๆตามแบบ (ผ๐๑) ของแผนพัฒนา ท้องถิ่น ๔ ปี)	กองช่าง	สำนักปลัด กองการศึกษา กองคลัง กองสวัสดิการ สังคม
ยุทธศาสตร์ชาติ ๒๐ ปี ยุทธศาสตร์ที่ ๔ ด้านการสร้าง โอกาสและความเสมอภาคทางสังคม แผนพัฒนาเศรษฐกิจและสังคมแห่งชาติ ฉบับที่ ๑๓ ยุทธศาสตร์ที่ ๔ ด้านการสร้างโอกาสและความเสมอ ภาคทางสังคม Sustainable Development Goals : SDGs เป้าหมาย ที่ ๘ ส่งเสริมการเติบโตทางเศรษฐกิจที่ต่อเนื่อง ครอบคลุม และยั่งยืน การจ้างงานเต็มที่มีผลิตภาพ และการมีงานที่ เหมาะสมสำหรับทุกคน ยุทธศาสตร์จังหวัดอุบลราชธานี ยุทธศาสตร์ที่ ๒ การ ส่งเสริมเกษตรปลอดภัยมูลค่าสูง	ยุทธศาสตร์ ที่ ๒ การ พัฒนาด้าน เศรษฐกิจ	เพื่อสนับสนุนเสริมสร้าง ความเข้มแข็งของชุมชน ทางเศรษฐกิจระดับบุคคล ครอบครัวและชุมชน ท้องถิ่นโดยเฉพาะผลผลิต ทางการเกษตรอินทรีย์ และการแปรรูปสินค้าทาง การเกษตรให้มี ความสามารถและทักษะ ในการพัฒนาฝีมือในการ ผลิต ส่งเสริมกลุ่มอาชีพให้ ความรู้	๑.จำนวนประชากรที่มีความรู้ ทางวิชาการโดยนำเอา เทคโนโลยีสมัยใหม่มาใช้	๒๐	๒๐	๒๐	๒๐	๒๐	มีการจัด กิจกรรม / โครงการ ตลอดปี งบประมาณ	๑.การ ฝึกอบรมให้ ความรู้ทาง วิชาการโดย นำเอา เทคโนโลยี สมัยใหม่มา ใช้อย่าง เหมาะสม	๑.อบรมให้ความรู้การ ส่งเสริมการเรียนรู้ตามหลัก ปรัชญาเศรษฐกิจพอเพียง ๒.การอบรมนำความรู้ทาง วิชาการโดยนำเอาเทคโนโลยี สมัยใหม่มาใช้อย่างเหมาะสม ๓.รณรงค์ลดภาวะโลกร้อน ๔.การอบรมและรณรงค์ลด การใช้สารเคมีป้องกันแมลงพืช และสิ่งแวดล้อมและ โครงการอื่นๆตามแบบ (ผ๐๑) ของแผนพัฒนา ท้องถิ่น ๔ ปี)	สำนักปลัด กองการศึกษา กองคลัง กองสวัสดิการ สังคม	สำนักงานปลัด กองการศึกษา กองคลัง กองสวัสดิการ สังคม

๑๗๑

ความเชื่อมโยง	ยุทธศาสตร์ อปท.	เป้าประสงค์	ตัวชี้วัดผลผลิต/โครงการ	ค่าเป้าหมาย					ความก้าวหน้า ของเป้าหมาย	กลยุทธ์	ผลผลิต/โครงการ	หน่วยงาน รับผิดชอบหลัก	หน่วย สนับสนุน
				๒๕๖๖	๒๕๖๗	๒๕๖๘	๒๕๖๙	๒๕๗๐					
<p>กลยุทธ์</p> <p>-การฝึกอบรมให้ความรู้ทางวิชาการ โดยนำเอาเทคโนโลยีใหม่ๆมาใช้อย่างเหมาะสม</p> <p>-การพัฒนา และส่งเสริมการปลูกพืช และเลี้ยงสัตว์</p> <p>-สนับสนุนกองทุนกลุ่มอาชีพ</p> <p>-เสริมสร้างและเพิ่มทักษะอาชีพของครัวเรือน และกลุ่มอาชีพต่างๆ</p>		เกี่ยวกับอาชีพแก่ประชาชนให้สามารถประกอบอาชีพสร้างรายได้ให้กับตนเองและครอบครัวได้เพิ่มมูลค่าของสินค้าและสามารถขยายตลาดไปสู่ตลาดกลางซึ่งเป็นไปตามยุทธศาสตร์การพัฒนาเกษตรอินทรีย์และการแปรรูปสินค้าเกษตรและยุทธศาสตร์สร้างความสามารถในการแข่งขัน	๒.จำนวนครัวเรือนที่มีการพัฒนาและส่งเสริมอาชีพปลูกพืชและเลี้ยงสัตว์	๒๐	๒๐	๒๐	๒๐	๒๐	มีการจัดกิจกรรม / โครงการตลอดปีงบประมาณ	๑.การพัฒนาและส่งเสริมการปลูกพืชและเลี้ยงสัตว์	๑.โครงการสนับสนุนการดำเนินงานของศูนย์ถ่ายทอดเทคโนโลยีทางการเกษตร ๒.โครงการอนุรักษ์พันธุชีวพันธุ์บ้านปลอดสารพิษ และโครงการอื่นๆตามแบบ (ผอ๑) ของแผนพัฒนาท้องถิ่น ๔ ปี)	สำนักปลัด กองการศึกษา กองคลัง กองสวัสดิการ สังคม	สำนักปลัด กองการศึกษา กองคลัง กองสวัสดิการ สังคม
		ทางเศรษฐกิจและแก้ไขปัญหาความยากจนของจังหวัดอุบลราชธานี	๓.จำนวนครั้งที่สนับสนุนกิจกรรมกองทุนกลุ่มอาชีพ ๔.จำนวนครัวเรือนและกลุ่มที่ได้รับการพัฒนาด้านอาชีพ	๒๐	๒๐	๒๐	๒๐	๒๐	มีการจัดกิจกรรม / โครงการตลอดปีงบประมาณ	๑.สนับสนุนกองทุนกลุ่มอาชีพ ๒.เสริมสร้างและเพิ่มทักษะอาชีพของครัวเรือนและกลุ่มอาชีพต่างๆ	๓.โครงการส่งเสริมอาชีพกลุ่มเกษตรกรปลูกหอม ทำนา ปลูกผัก ๔.โครงการส่งเสริมอาชีพเลี้ยงปลาในกระชัง ม. ๕,๖,๑๒ และโครงการอื่นๆตามแบบ (ผอ๑) ของแผนพัฒนาท้องถิ่น ๔ ปี)	สำนักปลัด กองการศึกษา กองคลัง กองสวัสดิการ สังคม	สำนักปลัด กองการศึกษา กองคลัง กองสวัสดิการ สังคม

ความเชื่อมโยง	ยุทธศาสตร์ อพท.	เป้าประสงค์	ตัวชี้วัดผลผลิต/โครงการ	ค่าเป้าหมาย					ความก้าวหน้า ของเป้าหมาย	กลยุทธ์	ผลผลิต/โครงการ	หน่วยงาน รับผิดชอบหลัก	หน่วยสนับสนุน
				๒๕๖๖	๒๕๖๗	๒๕๖๘	๒๕๖๙	๒๕๗๐					
<p>ยุทธศาสตร์ชาติ ๒๐ ปี ยุทธศาสตร์ที่ ๓ ด้านการพัฒนาและเสริมสร้างศักยภาพทรัพยากรมนุษย์</p> <p>แผนพัฒนาเศรษฐกิจและสังคมแห่งชาติ ฉบับที่ ๑๓ หมายเหตุที่ ๑๒ ไทยมีกำลังคนสมรรถนะสูงมุ่งเรียนรู้อย่างต่อเนื่อง ตอบโจทย์การพัฒนา แห่งอนาคต</p> <p>Sustainable Development Goals : SDGs เป้าหมายที่ ๔ สร้างหลักประกันว่าคนมีการศึกษาที่มีคุณภาพอย่างครอบคลุม และเท่าเทียม และสนับสนุนโอกาสในการเรียนรู้ตลอดชีวิต</p> <p>ยุทธศาสตร์จังหวัดอุบลราชธานี ยุทธศาสตร์ที่ ๖ การพัฒนาเมืองน่าอยู่ ทันสมัย</p> <p>ยุทธศาสตร์การพัฒนาขององค์กรปกครองส่วนท้องถิ่นในเขตจังหวัดอุบลราชธานี ยุทธศาสตร์ ที่ ๖ การบริหารจัดการศิลปวัฒนธรรมจารีตประเพณี และภูมิปัญญาท้องถิ่น</p> <p>กลยุทธ์</p> <ul style="list-style-type: none"> -พัฒนาคุณภาพประชาชนให้มีความรู้เท่าเทียมกัน -รณรงค์ส่งเสริมให้ประชาชน เข้าวชนทางไกลยาเสพติด -ส่งเสริมและฟื้นฟูงานประเพณีของท้องถิ่น 	<p>ยุทธศาสตร์ที่ ๓ ด้านการศึกษา ศาสนาและวัฒนธรรม</p>	<p>๑.เพื่อเสริมสร้างทักษะของคนภายในชุมชนทั้งทางด้านจิตใจด้าน การศึกษาด้าน สวัสดิการและสังคม ด้านกีฬาให้มีคุณภาพ และพึ่งพาตนเองได้</p> <p>๒.ส่งเสริมสนับสนุน ด้านการศึกษาพัฒนา บุคลากรทางการศึกษา</p> <p>๓.ส่งเสริมศาสนาจัด งานบุญตามประเพณี สืบสานวัฒนธรรม</p>	<p>๑.จำนวนครั้งที่มีการพัฒนาคุณภาพประชาชนให้มีความรู้เท่าเทียมกัน</p>	๒๐	๒๐	๒๐	๒๐	๒๐	<p>มีการจัดกิจกรรม / โครงการ ตลอดปี งบประมาณ</p>	<p>๑.พัฒนาคุณภาพประชาชน ให้มีความรู้เท่าเทียมกัน</p>	<p>๑.โครงการติดตั้งระบบ Internet</p> <p>๒.โครงการพัฒนาคุณภาพ การเรียนการสอน</p> <p>๓.โครงการฝึกอบรมให้ความรู้คุณธรรมจริยธรรมให้เยาวชนตำบลปทุมวาง</p> <p>๔.โครงการจัดกิจกรรมในวันเด็กแห่งชาติ</p> <p>๕.โครงการสนับสนุนกิจการสภาเด็กในตำบลปทุมวาง</p>	<p>สำนักปลัด</p> <p>กองการศึกษา</p> <p>กองคลัง</p> <p>กองสวัสดิการสังคม</p>	<p>อบต.ปทุมวาง</p>

ความเชื่อมโยง	ยุทธศาสตร์ อพท.	เป้าประสงค์	ตัวชี้วัดผลผลิต/โครงการ	ค่าเป้าหมาย					ความก้าวหน้า ของเป้าหมาย	กลยุทธ์	ผลผลิต/โครงการ	หน่วยงาน รับผิดชอบหลัก	หน่วยสนับสนุน
				๒๕๖๖	๒๕๖๗	๒๕๖๘	๒๕๖๙	๒๕๗๐					
			๒. จำนวนครั้งที่มีการรณรงค์ ส่งเสริมให้ประชาชนเยาวชน ห่างไกลยาเสพติด						มีการจัดกิจกรรม /โครงการ ตลอด ปี งบประมาณ	๒.รณรงค์ ส่งเสริมให้ ประชาชน เยาวชน ห่างไกลยาเสพติด	๑.โครงการขอรับการ สนับสนุนป้องกันแก้ไข ปัญหาเสพติดและพัฒนา หมู่บ้านฯ ๒.ขอรับการสนับสนุนเพื่อ ป้องกันและแก้ไขปัญหา เสพติด ๓.โครงการสร้างเกาะป้องกัน ยาเสพติดในสถานศึกษา ตำบลป่งหวาย ๔.โครงการวัดขึ้นต่อต้าน อาชญากรรมในชุมชนตำบล ป่งหวาย ๕.โครงการแข่งขันกีฬา ประชาชนด้านยาเสพติด ตำบลป่งหวาย และโครงการอื่นๆตามแบบ (ผอ๑) ของแผนพัฒนา ท้องถิ่น ๔ ปี)	สำนักปลัด กองการศึกษาฯ กองคลัง กองสวัสดิการ สังคม	อบต.ป่งหวาย

ความเชื่อมโยง	ยุทธศาสตร์ อปท.	เป้าประสงค์	ตัวชี้วัดผลผลิต/ โครงการ	ค่าเป้าหมาย					ความก้าวหน้าของ เป้าหมาย	กลยุทธ์	ผลผลิต/โครงการ	หน่วยงาน รับผิดชอบหลัก	หน่วย สนับสนุน
				๒๕๖๖	๒๕๖๗	๒๕๖๘	๒๕๖๙	๒๕๗๐					
			๓.จำนวนครั้งที่ส่งเสริม และฟื้นฟูงานประเพณี ของท้องถิ่น	๒๐	๒๐	๒๐	๒๐	๒๐	มีการจัดกิจกรรม / โครงการ ตลอดปี งบประมาณ	๓.ส่งเสริมและ ฟื้นฟูงาน ประเพณีของ ท้องถิ่น	๑.โครงการเข้าวัดฟังธรรมในวัน สำคัญทางศาสนา ๒.โครงการจัดงานประเพณี สงกรานต์ ๓.โครงการขอรับสนับสนุนการ จัดงานประเพณีแห่เทียน พรรษา ๔.โครงการจัดงานประเพณีลอย กระทง ๕.โครงการส่งเสริมประเพณีวัน เข้าพรรษาและวันสำคัญทาง พระพุทธศาสนา ๖.ขอรับเงินการสนับสนุนการ จัดงานประเพณีแห่เทียนและ โครงการอื่นๆตามแบบ (ผ๐๑) ของแผนพัฒนาท้องถิ่น (๔ ปี)	-สำนักปลัด -กองการศึกษาฯ -กองคลัง -กองสวัสดิการ สังคม	อบต.บึง หวาย

ความเชื่อมโยง	ยุทธศาสตร์ อปท.	เป้าประสงค์	ตัวชี้วัดผลผลิต/ โครงการ	ค่าเป้าหมาย					ความก้าวหน้าของ เป้าหมาย	กลยุทธ์	ผลผลิต/โครงการ	หน่วยงาน รับผิดชอบหลัก	หน่วย สนับสนุน
				๒๕๖๖	๒๕๖๗	๒๕๖๘	๒๕๖๙	๒๕๗๐					
<p>ยุทธศาสตร์ชาติ ๒๐ ปี ยุทธศาสตร์ที่ ๓ ด้านการพัฒนาและเสริมสร้างศักยภาพทรัพยากรมนุษย์</p> <p>แผนพัฒนาเศรษฐกิจและสังคมแห่งชาติ ฉบับที่ ๑๓</p> <p>หมวดหมู่ที่ ๔ ไทยเป็นศูนย์กลางทางการแพทย์และสุขภาพมูลค่าสูง</p> <p>Sustainable Development Goals : SDGs</p> <p>เป้าหมายที่ ๓ สร้างหลักประกันว่าคนมีชีวิตที่มีสุขภาพดี และส่งเสริมความเป็นอยู่ที่ดี สำหรับทุกคนในทุทวีป</p> <p>เป้าหมายที่ ๖ สร้างหลักประกันว่าจะมีการจัดให้มีน้ำและสุขอนามัย สำหรับทุกคน และมีการบริหารจัดการที่ยั่งยืน สำหรับทุกคน</p> <p>ยุทธศาสตร์จังหวัดอุบลราชธานี ยุทธศาสตร์ที่ ๑ การพัฒนาเมืองน่าอยู่ ทันสมัย</p> <p>ยุทธศาสตร์การพัฒนาขององค์กรปกครองส่วนท้องถิ่นในเขตจังหวัดอุบลราชธานี ยุทธศาสตร์ที่ ๒ การส่งเสริมคุณภาพชีวิต</p> <p>กลยุทธ์ การพัฒนาคุณภาพชีวิตของประชาชนให้อยู่ดีมีสุข</p>	<p>ยุทธศาสตร์ที่ ๔</p> <p>ด้านการ</p> <p>สาธารณสุข</p>	<p>เพื่อสนับสนุนเสริมสร้างสุขภาพอนามัยของประชาชน ด้านสวัสดิการของผู้สูงอายุ ผู้พิการและผู้ด้อยโอกาส รวมทั้งในการป้องกันและระงับโรคติดต่อ</p>	<p>๑.จำนวนครั้งที่มีการพัฒนาคุณภาพชีวิตให้อยู่ดีมีสุข</p>	๒๐	๒๐	๒๐	๒๐	๒๐	<p>มีการจัดกิจกรรม / โครงการ ตลอดปีงบประมาณ</p>	<p>๑.พัฒนาคุณภาพชีวิตของประชาชนให้อยู่ดีมีสุข</p>	<p>๑.เบี้ยยังชีพผู้สูงอายุ</p> <p>๒.เบี้ยยังชีพคนพิการ</p> <p>๓.เบี้ยยังชีพผู้ป่วยโรคเอดส์</p> <p>๔.โครงการให้ความรู้เกี่ยวกับสิทธิคนพิการ</p> <p>๕.โครงการให้ความรู้ผู้สูงอายุทางไกลโรค</p> <p>๖.โครงการให้ความรู้ผู้มีความรุนแรงต่อเด็กและสตรีเพื่อยุติปัญหาความรุนแรงในครอบครัว</p> <p>๗.กองทุนสวัสดิการชุมชน</p> <p>และโครงการอื่นๆตามแบบ (ม๑๑) ของแผนพัฒนาท้องถิ่น ๔ ปี)</p>	<p>-สำนักปลัด</p> <p>-กองการศึกษา</p> <p>-กองคลัง</p> <p>-กองสวัสดิการสังคม</p>	<p>อบต.บึงหวาย</p>

ความเชื่อมโยง	ยุทธศาสตร์ อปท.	เป้าประสงค์	ตัวชี้วัดผลผลิต/โครงการ	ค่าเป้าหมาย					ความก้าวหน้าของเป้าหมาย	กลยุทธ์	ผลผลิต/โครงการ	หน่วยงานรับผิดชอบหลัก	หน่วยสนับสนุน
				๒๕๖๖	๒๕๖๗	๒๕๖๘	๒๕๖๙	๒๕๗๐					
<p>ยุทธศาสตร์ชาติ ๒๐ ปี ยุทธศาสตร์ที่ ๕ ด้านการสร้างการเติบโตบนคุณภาพชีวิตที่เป็นมิตรต่อสิ่งแวดล้อม</p> <p><u>แผนพัฒนาเศรษฐกิจและสังคมแห่งชาติ ฉบับที่ ๑๓</u> หมายความว่า ๘ ไทยมีพื้นที่และเมืองอัจฉริยะที่น่าอยู่ ปลอดภัย เติบโตได้อย่างยั่งยืน</p> <p><u>Sustainable Development Goals : SDGs เป้าหมายที่ ๑๓</u> ปฏิบัติการอย่างเร่งด่วน เพื่อต่อสู้การเปลี่ยนแปลงสภาพภูมิอากาศ และผลกระทบที่เกิดขึ้น</p> <p><u>เป้าหมายที่ ๑๕</u> ปกป้อง ป่า และสนับสนุนการใช้ระบบนิเวศบนบกอย่างยั่งยืน จัดการป่าไม้อย่างยั่งยืน ต่อสู้การกลายสภาพเป็นทะเลทราย หยุดการเสื่อมโทรมของที่ดิน และฟื้นฟูสภาพดิน และหยุดยั้งการสูญเสียความหลากหลายทางชีวภาพ</p> <p>ยุทธศาสตร์จังหวัดอุบลราชธานี ยุทธศาสตร์ที่ ๑ การพัฒนาเมืองน่าอยู่ ทันสมัย</p> <p>ยุทธศาสตร์การพัฒนาขององค์กรปกครองส่วนท้องถิ่นในเขตจังหวัดอุบลราชธานี</p> <p>ยุทธศาสตร์ที่ ๕ การจัดการธรรมชาติและสิ่งแวดล้อม</p> <p>กลยุทธ์</p> <ul style="list-style-type: none"> -พัฒนาคุณภาพประชาชนให้ความรู้เท่าเทียมกัน -รณรงค์ ส่งเสริมให้ประชาชน เยาวชน ห่างไกลยาเสพติด -ส่งเสริม และฟื้นฟูงานประเพณีของท้องถิ่น 	<p>ยุทธศาสตร์ที่ ๕ ด้านทรัพยากรธรรมชาติและสิ่งแวดล้อม</p>	<p>เพื่อพัฒนาระบบการจัดการสิ่งแวดล้อมอันพึงปรารถนาร่วมกันไม่ให้เกิดปัญหาภายในชุมชนและเสริมสร้างพื้นที่ทรัพยากรธรรมชาติให้คงอยู่ตลอดไป</p>	<p>๑.จำนวนครั้งที่มีการพัฒนาคุณภาพชีวิตให้อยู่ดีมีสุข</p>	๒๐	๒๐	๒๐	๒๐	๒๐	<p>มีการจัดกิจกรรม / โครงการ ตลอดปีงบประมาณ</p>	<p>๑.สร้างจิตสำนึกในการรักษาทรัพยากรธรรมชาติและสิ่งแวดล้อม</p>	<p>๑.โครงการคลองสวยน้ำใสคนไทยมีความสุขและโครงการอื่นๆตามแบบ (๘๐๑) ของแผนพัฒนาท้องถิ่น ๔ ปี)</p>	<p>สำนักงานปลัดกองการศึกษา กองคลัง กองสวัสดิการสังคม</p>	<p>อบต.บึงหวาย</p>

ความเชื่อมโยง	ยุทธศาสตร์ อปท.	เป้าประสงค์	ตัวชี้วัดผลผลิต/ โครงการ	ค่าเป้าหมาย					ความก้าวหน้าของ เป้าหมาย	กลยุทธ์	ผลผลิต/โครงการ	หน่วยงาน รับผิดชอบหลัก	หน่วย สนับสนุน
				๒๕๖๖	๒๕๖๗	๒๕๖๘	๒๕๖๙	๒๕๗๐					
<p>ยุทธศาสตร์ชาติ ๒๐ ปี ยุทธศาสตร์ที่ ๒ ด้านการสร้างความสามารถในการแข่งขัน ๒๐ ปี <u>แผนพัฒนาเศรษฐกิจและสังคมแห่งชาติ ฉบับที่ ๑๓</u></p> <p>หมุดหมายที่ ๒ ไทยเป็นจุดหมายของการท่องเที่ยว ที่เน้นคุณภาพและความยั่งยืน</p> <p>Sustainable Development Goals : SDGs เป้าหมาย ที่ ๘ ส่งเสริมการเติบโตทางเศรษฐกิจที่ต่อเนื่อง ครอบคลุม และยั่งยืน การจ้างงานเต็มที่ มีผลิตภาพ และการมีงานที่เหมาะสมสำหรับทุกคน</p> <p>ยุทธศาสตร์จังหวัดอุบลราชธานี ยุทธศาสตร์ที่ ๕ การส่งเสริมการท่องเที่ยวหลายมิติสู่สากล</p> <p>ยุทธศาสตร์การพัฒนาขององค์กรปกครองส่วนท้องถิ่นในเขตจังหวัดอุบลราชธานี</p> <p>ยุทธศาสตร์ที่ ๖ การบริหารจัดการศิลปวัฒนธรรมจารีตประเพณี และภูมิปัญญาท้องถิ่น</p> <p>กลยุทธ์ การสนับสนุนส่งเสริมการท่องเที่ยวทางวัฒนธรรม</p>	<p>ยุทธศาสตร์ที่ ๖ ด้านการพัฒนาการท่องเที่ยว</p>	<p>เพื่อพัฒนาสนับสนุนส่งเสริมการท่องเที่ยวในเขตองค์การบริหารส่วนตำบลให้เชื่อมโยงกับการท่องเที่ยวของอำเภอและจังหวัด การปรับปรุงดูแลบำรุงรักษาสถานที่ท่องเที่ยวและจัดทำสื่อประชาสัมพันธ์</p>	<p>๑จำนวนครั้งที่มีการสนับสนุนส่งเสริมการท่องเที่ยวทางวัฒนธรรม</p>	๒๐	๒๐	๒๐	๒๐	๒๐	<p>มีการจัดกิจกรรม / โครงการ ตลอดปีงบประมาณ</p>	<p>๑สนับสนุนส่งเสริมการท่องเที่ยวทางวัฒนธรรม</p>	<p>๑.โครงการจัดทำป้ายจราจรป้ายบอกทาง ป้ายหมู่บ้านและสัญญาณจราจรในเขตตำบล และโครงการอื่นๆตามแบบ (ผ๐๑) ของแผนพัฒนาท้องถิ่น ๔ ปี)</p>	<p>สำนักงานปลัดกองการศึกษา กองคลัง กองสวัสดิการสังคม</p>	<p>อบต.บุงหวาย</p>

ความเชื่อมโยง	ยุทธศาสตร์ อปท.	เป้าประสงค์	ตัวชี้วัดผลผลิต/ โครงการ	ค่าเป้าหมาย					ความก้าวหน้าของ เป้าหมาย	กลยุทธ์	ผลผลิต/โครงการ	หน่วยงาน รับผิดชอบหลัก	หน่วย สนับสนุน
				๒๕๖๖	๒๕๖๗	๒๕๖๘	๒๕๖๙	๒๕๗๐					
<p>ยุทธศาสตร์ชาติ ๒๐ ปี ยุทธศาสตร์ที่ ๖ ด้านการปรับสมดุลและพัฒนาาระบบการบริหารจัดการภาครัฐ</p> <p>แผนพัฒนาเศรษฐกิจและสังคมแห่งชาติ ฉบับที่ ๑๓ หมายเหตุที่ ๑๓ ไทยมีภาครัฐที่ทันสมัย มีประสิทธิภาพ และตอบโจทย์ประชาชน</p> <p>Sustainable Development Goals - SDGs เป้าหมายที่ ๑๖ สร้างโครงสร้างพื้นฐานที่มีความทนทาน ส่งเสริมการพัฒนาอุตสาหกรรมที่ครอบคลุมและยั่งยืน และส่งเสริมนวัตกรรม</p> <p>เป้าหมายที่ ๑๗ เสริมความเข้มแข็งให้แก่กลไกการดำเนินงาน และฟื้นฟูส่วนความร่วมมือระดับโลก เพื่อการพัฒนาที่ยั่งยืน</p> <p>ยุทธศาสตร์จังหวัดอุบลราชธานี ยุทธศาสตร์ที่ ๑ การพัฒนาเมือง นำอยู่ทันสมัย</p> <p>ยุทธศาสตร์การพัฒนาขององค์กรปกครองส่วนท้องถิ่นในเขตจังหวัดอุบลราชธานี ยุทธศาสตร์ที่ ๗ การบริหารจัดการทรัพยากรขององค์กรปกครองส่วนท้องถิ่น</p> <p>กลยุทธ์</p> <p>-อำนวยความสะดวกในการให้บริการประชาชนอย่างทั่วถึง</p> <p>-ส่งเสริมความรู้ ความเข้าใจ เกี่ยวกับการบริหารงานขององค์กรบริหารส่วนตำบล</p> <p>-พัฒนารายได้</p> <p>-การจัดหาเครื่องมือ เครื่องใช้ ในการปฏิบัติงานหรือพัฒนางาน</p>	ยุทธศาสตร์ที่ ๗ การพัฒนาด้านการเมืองการบริหาร	ประชาชนมีความรู้ความเข้าใจในการปกครองระบบประชาธิปไตยมีส่วนร่วมของประชาชนในการบริหารจัดการท้องถิ่นมากขึ้น การบริหารจัดการขององค์การบริหารส่วนตำบลปทุมหวานมีการจัดสรรทรัพยากรทำให้เกิดความพร้อมต่อการให้บริการประชาชนมากยิ่งขึ้น	๑.จำนวนผู้ได้รับอำนวยความสะดวกในการให้บริการ	๒๐	๒๐	๒๐	๒๐	๒๐	มีการจัดกิจกรรม / โครงการ ตลอดปีงบประมาณ	อำนวยความสะดวกในการให้บริการประชาชนอย่างทั่วถึง	๑.โครงการการแพทย์ฉุกเฉินตำบลปทุมหวาน ๒.อบรมทบทวนการปฏิบัติหน้าที่ของทีมกู้ชีพ ๓.อุดหนุนศูนย์ข้อมูลข่าวสาร ๔.โครงการอบรมให้ความรู้ด้านกฎหมายที่ประชาชนควรรู้ (และโครงการอื่นๆตามรายละเอียดโครงการของแผนพัฒนา๕ปี(พ.ศ.๒๕๖๑-๒๕๖๔)	สำนักงานปลัด กองการศึกษา กองคลัง กองสวัสดิการสังคม	อบต.ปทุม หวาน

ความเชื่อมโยง	ยุทธศาสตร์ อปท.	เป้าประสงค์	ตัวชี้วัดผลผลิต/โครงการ	ค่าเป้าหมาย					ความก้าวหน้าของเป้าหมาย	กลยุทธ์	ผลผลิต/โครงการ	หน่วยงานรับผิดชอบหลัก	หน่วยสนับสนุน
				๒๕๖๖	๒๕๖๗	๒๕๖๘	๒๕๖๙	๒๕๗๐					
<p>ยุทธศาสตร์ชาติ ๒๐ ปี ยุทธศาสตร์ที่ ๖ ด้านการปรับสมดุลและพัฒนาระบบการบริหารจัดการภาครัฐ</p> <p><u>แผนพัฒนาเศรษฐกิจและสังคมแห่งชาติ ฉบับที่ ๑๓</u> หมายเหตุที่ ๑๓ ไทยมีภาครัฐที่ทันสมัย มีประสิทธิภาพ และตอบโจทย์ประชาชน</p> <p>Sustainable Development Goals : SDGs เป้าหมายที่ <u>๑๖</u> สร้างโครงสร้างพื้นฐานที่มีความทนทาน ส่งเสริมการพัฒนาอุตสาหกรรมที่ครอบคลุมและยั่งยืน และส่งเสริมนวัตกรรม เป้าหมายที่ <u>๑๗</u> เสริมความเข้มแข็งให้แก่โลกการดำเนินงาน และฟื้นฟูส่วนความร่วมมือระดับโลก เพื่อการพัฒนาที่ยั่งยืน</p>	ยุทธศาสตร์ที่ ๗ การพัฒนาด้านการเมืองการบริหาร	ประชาชนมีความรู้ความเข้าใจในการปกครองระบอบประชาธิปไตยมีส่วนร่วมของประชาชนในการบริหารจัดการท้องถิ่นมากขึ้น การบริหารจัดการขององค์การบริหารส่วนตำบล/ห้วยมี การจัดสรรทรัพยากรทำให้เกิดความพร้อมต่อการให้บริการประชาชนมากยิ่งขึ้น	๒.จำนวนครั้งที่มีการส่งเสริมความรู้เข้าใจเกี่ยวกับการบริหารงาน	๒๐	๒๐	๒๐	๒๐	๒๐	มีการจัดกิจกรรม / โครงการ ตลอดปีงบประมาณ	๒.ส่งเสริมความรู้ความเข้าใจเกี่ยวกับการบริหารงานขององค์การบริหารส่วนตำบล	๑.โครงการฝึกอบรมพัฒนาศักยภาพแก่ผู้บริหารท้องถิ่น สมาชิกสภาท้องถิ่น พนักงานส่วนตำบล ลูกจ้างประจำ พนักงานจ้าง ตำบล ๒.โครงการอบรมให้ความรู้พัฒนาศักยภาพการปฏิบัติงาน ๓.โครงการรณรงค์การเลือกตั้งทุกระดับ และโครงการอื่นๆตามแบบ (๕๐๑) ของแผนพัฒนาท้องถิ่น ๔ ปี)	สำนักงานปลัด กองการศึกษา กองคลัง กองสวัสดิการสังคม	อบ.บุง หวาย
<p>ยุทธศาสตร์จังหวัดอุบลราชธานี ยุทธศาสตร์ที่ ๑ การพัฒนาเมือง นวัตกรรม ทันสมัย</p> <p><u>ยุทธศาสตร์การพัฒนาขององค์กรปกครองส่วนท้องถิ่นในเขตจังหวัดอุบลราชธานี</u> ยุทธศาสตร์ที่ ๗ การบริหารจัดการทรัพยากรขององค์กรปกครองส่วนท้องถิ่น</p> <p><u>กลยุทธ์</u></p> <ul style="list-style-type: none"> -อำนวยความสะดวกในการให้บริการประชาชนอย่างทั่วถึง -ส่งเสริมความรู้ ความเข้าใจ เกี่ยวกับการบริหารงานขององค์การบริหารส่วนตำบล -พัฒนารายได้ -การจัดหาเครื่องมือ เครื่องใช้ ในการปฏิบัติงานหรือพัฒนางาน 	ยุทธศาสตร์ที่ ๗ การพัฒนาด้านการเมืองการบริหาร	ประชาชนมีความรู้ความเข้าใจในการปกครองระบอบประชาธิปไตยมีส่วนร่วมของประชาชนในการบริหารจัดการท้องถิ่นมากขึ้น การบริหารจัดการขององค์การบริหารส่วนตำบล/ห้วยมี การจัดสรรทรัพยากรทำให้เกิดความพร้อมต่อการให้บริการประชาชนมากยิ่งขึ้น	๓.จำนวนครั้งที่มีการพัฒนารายได้	๒๐	๒๐	๒๐	๒๐	๒๐	มีการจัดกิจกรรม / โครงการ ตลอดปีงบประมาณ	๓.พัฒนารายได้	๑.โครงการให้บริการเคลื่อนที่จัดเก็บภาษีประจำปีงบประมาณ ๒๕๖๐ ภาษีโรงเรือนและที่ดินภาษีป้าย ภาษีบำรุงท้องที่ ค่าธรรมเนียมและใบอนุญาตต่างๆ ๒.โครงการประชาสัมพันธ์การจัดเก็บภาษี ปี ๒๕๖๐ และโครงการอื่นๆตามแบบ (๕๐๑) ของแผนพัฒนาท้องถิ่น ๔ ปี)	สำนักงานปลัด กองการศึกษา กองคลัง กองสวัสดิการสังคม	อบค.บุง หวาย

ความเชื่อมโยง	ยุทธศาสตร์ อปท.	เป้าประสงค์	ตัวชี้วัดผลผลิต/โครงการ	ค่าเป้าหมาย					ความก้าวหน้าของเป้าหมาย	กลยุทธ์	ผลผลิต/โครงการ	หน่วยงานรับผิดชอบหลัก	หน่วยสนับสนุน
				๒๕๖๖	๒๕๖๗	๒๕๖๘	๒๕๖๙	๒๕๗๐					
	ยุทธศาสตร์ที่ ๗ การพัฒนาด้านการเมืองการบริหาร	ประชาชนมีความรู้ความเข้าใจในการปกครองระบบประชาธิปไตยมีส่วนร่วมของประชาชนในการบริหารจัดการท้องถิ่นมากขึ้น การบริหารจัดการขององค์การบริหารส่วนตำบลบึงหวายมีการจัดสรรทรัพยากรทำให้เกิดความพร้อมต่อการให้บริการประชาชนมากยิ่งขึ้น	๔.จำนวนครั้งในการจัดหาเครื่องมือเครื่องใช้ในการปฏิบัติงานหรือพัฒนางาน	๒๐	๒๐	๒๐	๒๐	๒๐	มีการจัดกิจกรรม / โครงการ ตลอดปีงบประมาณ	๔.การจัดการเครื่องมือเครื่องใช้ในการปฏิบัติงานหรือพัฒนางาน	๑.โครงการเพิ่มประสิทธิภาพการปฏิบัติงานของ อบต. ๒.คำบำรุงรักษาและซ่อมแซมวัสดุ ครุภัณฑ์ที่อยู่ในความรับผิดชอบของ อบต. ๒.โครงการพัฒนาและปรับปรุงเว็บไซต์ ของ อบต. ๓.โครงการจัดซื้อวัสดุ อุปกรณ์ ด้านงานป้องกันและบรรเทาสาธารณภัย และโครงการอื่นๆตามแบบ (ผ๐๑) ของแผนพัฒนาท้องถิ่น (๔ ปี)	สำนักงานปลัดกองการศึกษา กองคลัง กองสวัสดิการสังคม	อบต.บึงหวาย

ความเชื่อมโยงของยุทธศาสตร์

ความเชื่อมโยงของยุทธศาสตร์ในภาพรวม

ยุทธศาสตร์ที่ ๑ ด้านคมนาคมและโครงสร้างพื้นฐาน

ยุทธศาสตร์	ความเชื่อมโยง
๑)ยุทธศาสตร์ชาติ ๒๐ ปี	ยุทธศาสตร์ที่ ๒ -ด้านการสร้างความสามารถในการแข่งขัน ๒๐ ปี
๒)แผนพัฒนาเศรษฐกิจและสังคมแห่งชาติ ฉบับที่ ๑๓ (พ.ศ. ๒๕๖๖-๒๕๗๐)	หมวดหมู่ที่ ๘ -ไทยมีพื้นที่และเมืองอัจฉริยะที่น่าอยู่ ปลอดภัย เติบโตได้อย่างยั่งยืน
๓)ยุทธศาสตร์จังหวัดอุบลราชธานี	ยุทธศาสตร์ที่ ๑ -การพัฒนาเมืองน่าอยู่ ทันสมัย
๔)ยุทธศาสตร์การพัฒนาขององค์กรปกครองส่วนท้องถิ่นใน เขตจังหวัดอุบลราชธานี	ยุทธศาสตร์ที่ ๑ -การพัฒนาโครงสร้างพื้นฐาน
๕)แผนพัฒนากลุ่มจังหวัดภาคตะวันออกเฉียงเหนือ ตอนล่าง ๒ (พ.ศ. ๒๕๖๑-๒๕๖๕)	ประเด็นการพัฒนาที่ ๑ -การส่งเสริมเกษตรอินทรีย์ การค้า การลงทุน และการท่องเที่ยว

ยุทธศาสตร์ที่ ๑ ด้านคมนาคมและโครงสร้างพื้นฐาน (ต่อ)

ยุทธศาสตร์	ความเชื่อมโยง
<p>๖) แผนพัฒนาภาคตะวันออกเฉียงเหนือในช่วงแผนพัฒนาเศรษฐกิจและสังคมแห่งชาติ ฉบับที่ ๑๒ (พ.ศ. ๒๕๖๐-๒๕๖๔)</p>	<p>ยุทธศาสตร์ที่ ๑ -บริหารจัดการน้ำให้เพียงพอต่อการพัฒนาเศรษฐกิจ และคุณภาพชีวิตอย่างยั่งยืน</p> <p>ยุทธศาสตร์ที่ ๕ -การใช้โอกาสจากการพัฒนาโครงข่ายคมนาคมขนส่งที่เชื่อมโยงพื้นที่เศรษฐกิจหลักภาคกลาง และพื้นที่ระเบียงเศรษฐกิจภาคตะวันออก (EEC) เพื่อพัฒนาเมือง และพื้นที่เศรษฐกิจใหม่ๆ ของภาค</p>

ยุทธศาสตร์ที่ ๒ การพัฒนาด้านเศรษฐกิจ

ยุทธศาสตร์	ความเชื่อมโยง
๑) ยุทธศาสตร์ชาติ ๒๐ ปี	ยุทธศาสตร์ที่ ๔ -ด้านการสร้างโอกาสและความเสมอภาคทางสังคม
๒) แผนพัฒนาเศรษฐกิจและสังคมแห่งชาติ ฉบับที่ ๑๓ (พ.ศ. ๒๕๖๖-๒๕๗๐)	หมวดหมู่ที่ ๑ -ไทยเป็นประเทศชั้นนำด้านสินค้า และเกษตรแปรรูปมูลค่าสูง
๓) ยุทธศาสตร์จังหวัดอุบลราชธานี	ยุทธศาสตร์ที่ ๒ -การส่งเสริมเกษตรปลอดภัยมูลค่าสูง
๔) ยุทธศาสตร์การพัฒนาขององค์กรปกครองส่วนท้องถิ่นในเขตจังหวัดอุบลราชธานี	ยุทธศาสตร์ที่ ๔ -เรื่องการวางแผนการส่งเสริมการลงทุนพาณิชย์และการท่องเที่ยว
๕) แผนพัฒนากลุ่มจังหวัดภาคตะวันออกเฉียงเหนือ ตอนล่าง ๒ (พ.ศ. ๒๕๖๑-๒๕๖๕)	ประเด็นการพัฒนาที่ ๑ -การส่งเสริมเกษตรอินทรีย์ การค้า การลงทุน และการท่องเที่ยว
๖) แผนพัฒนาภาคตะวันออกเฉียงเหนือในช่วงแผนพัฒนาเศรษฐกิจและสังคมแห่งชาติ ฉบับที่ ๑๒ (พ.ศ. ๒๕๖๐-๒๕๖๔)	ยุทธศาสตร์ที่ ๔ -พัฒนาการท่องเที่ยวเชิงบูรณาการ

ยุทธศาสตร์ที่ ๓ การพัฒนาการศึกษา ศาสนา และวัฒนธรรม

ยุทธศาสตร์	ความเชื่อมโยง
๑)ยุทธศาสตร์ชาติ ๒๐ ปี	ยุทธศาสตร์ที่ ๓ -ด้านการพัฒนาและเสริมสร้างศักยภาพทรัพยากรมนุษย์
๒)แผนพัฒนาเศรษฐกิจและสังคมแห่งชาติ ฉบับที่ ๑๓ (พ.ศ. ๒๕๖๖-๒๕๗๐)	หมวดหมู่ที่ ๑๒ -ไทยมีกำลังคนสมรรถนะสูงมุ่งเรียนรู้อย่างต่อเนื่อง ตอบโจทย์การพัฒนา แห่งอนาคต
๓)ยุทธศาสตร์จังหวัดอุบลราชธานี	ยุทธศาสตร์ที่ ๖ -การพัฒนาเมืองน่าอยู่ ทันสมัย
๔)ยุทธศาสตร์การพัฒนาขององค์กรปกครองส่วนท้องถิ่นในเขตจังหวัดอุบลราชธานี	ยุทธศาสตร์ที่ ๖ -การบริหารจัดการศิลปวัฒนธรรมจารีตประเพณี และภูมิปัญญาท้องถิ่น
๕)แผนพัฒนากลุ่มจังหวัดภาคตะวันออกเฉียงเหนือตอนล่าง ๒ (พ.ศ. ๒๕๖๑-๒๕๖๕)	ประเด็นการพัฒนาที่ ๑ -การพัฒนาเมืองน่าอยู่ ทันสมัย ให้เป็นเมืองอัจฉริยะ และเสริมสร้างคุณภาพชีวิตของประชาชน ประเด็นการพัฒนาที่ ๕ -การสร้างความมั่นคงของชาติ และความปลอดภัยของประชาชน
๖)แผนพัฒนาภาคตะวันออกเฉียงเหนือในช่วงแผนพัฒนาเศรษฐกิจและสังคมแห่งชาติ ฉบับที่ ๑๒ (พ.ศ. ๒๕๖๐-๒๕๖๔)	ประเด็นการพัฒนาที่ ๒ -การพัฒนาทรัพยากรมนุษย์ สร้างโอกาส และความเสมอภาคทางสังคม ประเด็นการพัฒนาที่ ๓ -การสร้างการเติบโตบนคุณภาพชีวิตที่เป็นมิตร กับสิ่งแวดล้อม ประเด็นการพัฒนาที่ ๔ -การเสริมสร้างความมั่นคง

ยุทธศาสตร์ที่ ๔ การพัฒนาด้านสาธารณสุข

ยุทธศาสตร์	ความเชื่อมโยง
๑) ยุทธศาสตร์ชาติ ๒๐ ปี	ยุทธศาสตร์ที่ ๓ -ด้านการพัฒนาและเสริมสร้างศักยภาพทรัพยากรมนุษย์
๒) แผนพัฒนาเศรษฐกิจและสังคมแห่งชาติ ฉบับที่ ๑๓ (พ.ศ. ๒๕๖๖-๒๕๗๐)	หมวดหมู่ที่ ๔ -ไทยเป็นศูนย์กลางทางการแพทย์ และสุขภาพมูลค่าสูง
๓) ยุทธศาสตร์จังหวัดอุบลราชธานี	ยุทธศาสตร์ที่ ๑ -การพัฒนาเมืองน่าอยู่ ทันสมัย
๔) ยุทธศาสตร์การพัฒนาขององค์กรปกครองส่วนท้องถิ่นในเขตจังหวัดอุบลราชธานี	ยุทธศาสตร์ที่ ๒ -การส่งเสริมคุณภาพชีวิต
๕) แผนพัฒนากลุ่มจังหวัดภาคตะวันออกเฉียงเหนือ ตอนล่าง ๒ (พ.ศ. ๒๕๖๑-๒๕๖๕)	ประเด็นการพัฒนาที่ ๒ -การพัฒนาทรัพยากรมนุษย์ สร้างโอกาส และความเสมอภาคทางสังคม ประเด็นการพัฒนาที่ ๓ -การสร้างการเติบโตบนคุณภาพชีวิตที่เป็นมิตร กับสิ่งแวดล้อม ประเด็นการพัฒนาที่ ๔ -การเสริมสร้างความมั่นคง
๖) แผนพัฒนาภาคตะวันออกเฉียงเหนือในช่วงแผนพัฒนาเศรษฐกิจและสังคมแห่งชาติ ฉบับที่ ๑๒ (พ.ศ. ๒๕๖๐-๒๕๖๔)	ยุทธศาสตร์ที่ ๒ -แก้ไขปัญหาความยากจนและพัฒนาคุณภาพชีวิต ผู้มีรายได้น้อย เพื่อลดความเหลื่อมล้ำทางสังคม

ยุทธศาสตร์ที่ ๕ ด้านทรัพยากรธรรมชาติและสิ่งแวดล้อม

ยุทธศาสตร์	ความเชื่อมโยง
๑)ยุทธศาสตร์ชาติ ๒๐ ปี	ยุทธศาสตร์ที่ ๕ -ด้านการสร้างการเติบโตบนคุณภาพชีวิตที่เป็นมิตรต่อสิ่งแวดล้อม
๒)แผนพัฒนาเศรษฐกิจและสังคมแห่งชาติ ฉบับที่ ๑๓ (พ.ศ. ๒๕๖๖-๒๕๗๐)	หมวดหมู่ที่ ๘ -ไทยมีพื้นที่และเมืองอัจฉริยะที่น่าอยู่ ปลอดภัย เติบโตได้อย่างยั่งยืน
๓)ยุทธศาสตร์จังหวัดอุบลราชธานี	ยุทธศาสตร์ที่ ๑ -การพัฒนาเมืองน่าอยู่ ทันสมัย
๔)ยุทธศาสตร์การพัฒนาขององค์กรปกครองส่วนท้องถิ่นใน เขตจังหวัดอุบลราชธานี	ยุทธศาสตร์ที่ ๕ -การจัดการธรรมชาติและสิ่งแวดล้อม
๕)แผนพัฒนากลุ่มจังหวัดภาคตะวันออกเฉียงเหนือ ตอนล่าง ๒ (พ.ศ. ๒๕๖๑-๒๕๖๕)	ประเด็นการพัฒนาที่ ๓ -การสร้างการเติบโตบนคุณภาพชีวิตที่เป็นมิตรต่อสิ่งแวดล้อม
๖)แผนพัฒนาภาคตะวันออกเฉียงเหนือในช่วงแผนพัฒนา เศรษฐกิจและสังคมแห่งชาติ ฉบับที่ ๑๒ (พ.ศ. ๒๕๖๐- ๒๕๖๔)	ยุทธศาสตร์ที่ ๔ -พัฒนาการท่องเที่ยวเชิงบูรณาการ

ยุทธศาสตร์ที่ ๖ ด้านการพัฒนาการท่องเที่ยว

ยุทธศาสตร์	ความเชื่อมโยง
๑) ยุทธศาสตร์ชาติ ๒๐ ปี	ยุทธศาสตร์ที่ ๒ -ด้านการสร้างความสามารถในการแข่งขัน ๒๐ ปี
๒) แผนพัฒนาเศรษฐกิจและสังคมแห่งชาติ ฉบับที่ ๑๓ (พ.ศ. ๒๕๖๖-๒๕๗๐)	หมวดหมายที่ ๒ -ไทยเป็นจุดหมายของการท่องเที่ยว ที่เน้นคุณภาพและความยั่งยืน
๓) ยุทธศาสตร์จังหวัดอุบลราชธานี	ยุทธศาสตร์ที่ ๕ -การส่งเสริมการท่องเที่ยวหลายมิติสู่สากล
๔) ยุทธศาสตร์การพัฒนาขององค์กรปกครองส่วนท้องถิ่นในเขตจังหวัดอุบลราชธานี	ยุทธศาสตร์ที่ ๖ -การบริหารจัดการศิลปวัฒนธรรมจารีตประเพณี และภูมิปัญญาท้องถิ่น
๕) แผนพัฒนาภูมิภาคจังหวัดภาคตะวันออกเฉียงเหนือ ตอนล่าง ๒ (พ.ศ. ๒๕๖๑-๒๕๖๕)	ประเด็นการพัฒนาที่ ๑ -การส่งเสริมเกษตรอินทรีย์ การค้า การลงทุน และการท่องเที่ยว
๖) แผนพัฒนาภาคตะวันออกเฉียงเหนือในช่วงแผนพัฒนาเศรษฐกิจและสังคมแห่งชาติ ฉบับที่ ๑๒ (พ.ศ. ๒๕๖๐-๒๕๖๔)	ยุทธศาสตร์ที่ ๔ -พัฒนาการท่องเที่ยวเชิงบูรณาการ

ยุทธศาสตร์ที่ ๗ การพัฒนาด้านการเมืองการบริหาร

ยุทธศาสตร์	ความเชื่อมโยง
๑) ยุทธศาสตร์ชาติ ๒๐ ปี	ยุทธศาสตร์ที่ ๖ -ด้านการปรับสมดุลและพัฒนาระบบการบริหารจัดการภาครัฐ
๒) แผนพัฒนาเศรษฐกิจและสังคมแห่งชาติ ฉบับที่ ๑๓ (พ.ศ. ๒๕๖๖-๒๕๗๐)	หมวดหมู่ที่ ๑๓ -ไทยมีภาครัฐที่ทันสมัย มีประสิทธิภาพ และตอบโจทย์ประชาชน
๓) ยุทธศาสตร์จังหวัดอุบลราชธานี	ยุทธศาสตร์ที่ ๑ -การพัฒนาเมืองน่าอยู่ ทันสมัย
๔) ยุทธศาสตร์การพัฒนาขององค์กรปกครองส่วนท้องถิ่นในเขตจังหวัดอุบลราชธานี	ยุทธศาสตร์ที่ ๗ -การบริหารจัดการทรัพยากรขององค์กรปกครองส่วนท้องถิ่น
๕) แผนพัฒนากลุ่มจังหวัดภาคตะวันออกเฉียงเหนือ ตอนล่าง ๒ (พ.ศ. ๒๕๖๑-๒๕๖๕)	-
๖) แผนพัฒนาภาคตะวันออกเฉียงเหนือในช่วงแผนพัฒนาเศรษฐกิจและสังคมแห่งชาติ ฉบับที่ ๑๒ (พ.ศ. ๒๕๖๐-๒๕๖๔)	-

๒.๙ การวิเคราะห์เพื่อพัฒนาท้องถิ่น

๑. การวิเคราะห์กรอบการจัดทำยุทธศาสตร์ขององค์กรปกครองส่วนท้องถิ่น

การวิเคราะห์ศักยภาพเพื่อประเมินสถานภาพการพัฒนาในปัจจุบันและโอกาสการพัฒนาในอนาคตของท้องถิ่น องค์กรบริหารส่วนตำบลบึงหวาย ในด้านการวิเคราะห์ศักยภาพและโอกาสการพัฒนาเป็นการนำเทคนิค SWOT มาใช้ในการพิจารณาข้อมูลเพื่อนำไปสู่การกำหนดยุทธศาสตร์ได้อย่างมีประสิทธิภาพโดยใช้เทคนิค SWOT พิจารณาปัจจัย สภาวะแวดล้อมภายในตำบล (จุดอ่อน weakness และจุดแข็ง strength) ปัจจัยสภาวะภายนอก (โอกาส opportunity และข้อจำกัด threaten) การวิเคราะห์โดยใช้เทคนิค SWOT ทำให้ตระหนักถึงจุดแข็ง จุดอ่อน โอกาส และอุปสรรค เพื่อเป็นการประเมินศักยภาพ และกำหนดทิศทางเป้าหมาย ในอนาคตได้อย่างถูกต้องเหมาะสมกับสถานการณ์ รายละเอียดดังนี้

จุดแข็ง (Strengths)

๑. ด้านการบริหารจัดการ องค์กรบริหารส่วนตำบลเป็นนิติบุคคล เป็นหน่วยงานที่อยู่ใกล้ชิดกับประชาชนย่อมทราบถึงปัญหาความต้องการของประชาชน และแก้ไขปัญหาความต้องการเพื่อตอบสนองความต้องการของประชาชนได้เป็นอย่างดี สามารถดำเนินการจัดการโดยอิสระ ภายในระเบียบกฎหมายที่กำหนด สามารถบริหารงบประมาณได้ด้วยตนเอง โดยมีคณะผู้บริหารเป็นผู้กำหนดนโยบายและมีข้าราชการพนักงานส่วนตำบลเป็นผู้ปฏิบัติให้บรรลุวัตถุประสงค์ มีสภาองค์การบริหารส่วนตำบลเป็นผู้ตรวจสอบการดำเนินงานให้เป็นไปตามระเบียบ

๒. การให้บริการประชาชน สามารถดำเนินการแก้ไขปัญหาได้ทันท่วงทีและลดขั้นตอนการติดต่อราชการไปยังอำเภอและจังหวัดหรือส่วนราชการอื่น ๆ มีเครื่องมือที่ทันสมัยเพื่อใช้ในการปฏิบัติงานได้ทันท่วงที

๓. ด้านงบประมาณ ได้รับจัดสรรงบประมาณเพื่อนำมาบริหารกิจการภายในองค์กร โดยมีระเบียบกำหนดการใช้จ่ายเงินงบประมาณที่ชัดเจน ตั้งแต่ขั้นตอนการจัดทำแผน การจัดทำข้อบัญญัติงบประมาณรายจ่าย ประจำปี งบประมาณรายจ่ายเพิ่มเติม จำแนกตามแผนงานต่างๆ อย่างชัดเจน และเป็นไปตามแผนพัฒนาตำบลทำให้ง่ายต่อการบริหารจัดการ อีกทั้งสามารถบริหารจัดการงบประมาณการจัดซื้อจัดจ้างอย่างเป็นประโยชน์และคุ้มค่า โดยจะนำเงินเหลือจ่ายจากการดำเนินการในขั้นตอนจัดซื้อจัดจ้าง มาจัดทำโครงการพัฒนาตำบลต่อไป

๔. ท่าเลที่ตั้งทางภูมิศาสตร์อยู่ใกล้ตัวอำเภอและจังหวัด ทำให้การติดต่อสื่อสารระหว่างหน่วยงานเพื่อแลกเปลี่ยนข่าวสารข้อมูลสะดวกรวดเร็ว

๕. มีแม่น้ำและลำห้วยอันอุดมสมบูรณ์ไหลผ่านเหมาะแก่การทำเกษตรและการประมง

๖. มีแม่น้ำมูลและแม่น้ำชีไหลมาบรรจบกันที่หาดวังยาง

๗. มีแหล่งท่องเที่ยวทางธรรมชาติที่สวยงาม

๘. มีวัดป่านานาชาติเป็นสถานที่ปฏิบัติธรรมที่มีชื่อเสียง

๙. พื้นี่อุดมสมบูรณ์เป็นแหล่งปลูกข้าว และปลูกพืชสวนครัว

๑๐. มีการผลิตภัณฑหนึ่งตำบลที่สืบทอดกันมายาวนาน

๑๑. มีโรงเรียนประถมในเขต จำนวน ๔ โรงเรียน และโรงเรียนขยายโอกาส ๒ โรงเรียน
๑๒. มีศูนย์จำหน่ายผลิตภัณฑ์หนึ่งตำบลตั้งอยู่บนถนนสายหลักที่เชื่อมระหว่างจังหวัด
๑๓. มีสถานที่ที่ชึ่งจะร่วมกับเทศบาลเมืองวารินชำราบที่ได้มาตรฐาน
๑๔. มีพื้นที่ป่าชุมชนขนาดใหญ่
๑๕. มีเส้นทางการคมนาคมขนส่งสินค้าทางการเกษตรระหว่างหมู่บ้าน ตำบล อำเภอ สะดวก รวดเร็ว เกือบ ๗๐ % ของพื้นที่

จุดอ่อน (Weaknesses)

๑. ด้านการบริหารจัดการ การแก้ไขปัญหาไม่ต่อเนื่อง เนื่องจากสมาชิก อบต. มีวาระการดำรงตำแหน่ง คราวละ ๔ ปี คณะผู้บริหารที่เข้ามาบริหารในแต่ละสมัยจะเปลี่ยนนโยบายไปตามที่ตนเองประกาศไว้ ทำให้การบริหารงานไม่ต่อเนื่อง และปัญหาความรู้ความเข้าใจในบทบาทหน้าที่ของสมาชิก อบต. จึงต้องอาศัยระยะเวลาในการเรียนรู้และสร้างความเข้าใจบทบาทอำนาจหน้าที่ของตนเอง เป็นเวลาพอสมควร และการส่งเสริมให้สมาชิก อบต. และผู้บริหารได้มีโอกาสเข้ารับการฝึกอบรมให้มากยิ่งขึ้น จะสามารถแก้ไขปัญหาและเพิ่มพูนความรู้ให้กับสมาชิก อบต. ได้ และบุคลากรในองค์การบริหารส่วนตำบลมีไม่เพียงพอ เนื่องจากปริมาณงานที่เพิ่มขึ้นทั้งปริมาณงานที่มีอยู่เดิมและทั้งปริมาณงานจากภารกิจโครงการถ่ายโอนต่าง ๆ ซึ่งในบางครั้งไม่สามารถดำเนินการให้แล้วเสร็จตามเงื่อนไขระยะเวลาที่กำหนดได้ ตลอดจนระเบียบกฎหมายที่ได้แก้ไขเปลี่ยนแปลงอยู่เสมอบางครั้งเกิดผลเสียมากกว่าผลดี ขาดการเรียนรู้และทำความเข้าใจในระเบียบเป็นเหตุให้เกิดข้อผิดพลาดและความล่าช้าในการปฏิบัติงาน

๒. ด้านการบริการประชาชน เนื่องจากมีข้อจำกัดในด้านบุคลากร จึงไม่สามารถให้บริการประชาชน ในเชิงรุกได้มากเท่าที่ควร เช่น ข้อจำกัดในด้านสถานที่ ในการให้บริการประชาชนค่อนข้างคับแคบ อบต. ยังไม่มีอาคารที่ทำการกว้างขวาง ประชาชนไม่กล้าที่จะเข้ามาขอรับบริการเพราะขาดการประชาสัมพันธ์หน่วยงาน

๓. ด้านงบประมาณ งบประมาณมีจำกัดและได้รับแจ้งการจัดสรรหลายงวดในแต่ละปี ไม่สามารถดำเนินเพื่อตอบสนองความต้องการของประชาชนได้อย่างครบถ้วน และมีการจัดสรรงบประมาณเพื่อจัดทำข้อบัญญัติงบประมาณรายจ่ายไม่ครบถ้วนทุกภารกิจ และเร่งรีบมากเกินไปในงวดใกล้สิ้นปีงบประมาณ สมาชิกองค์การบริหารส่วนตำบลส่วนมากเน้นการพัฒนาโครงสร้างพื้นฐานมากเกินไป และหน่วยงานอื่นในพื้นที่ของงบประมาณจากองค์การบริหารส่วนตำบลในส่วนที่ไม่ใช่อำนาจหน้าที่ขององค์การบริหารส่วนตำบล ซึ่งบางครั้งขัดต่อระเบียบไม่สามารถตั้งงบประมาณรายจ่ายให้ได้ และมีข้อจำกัดด้านการใช้จ่ายเงินงบประมาณซึ่งบางครั้งไม่ตรงกับความต้องการของประชาชนอย่างแท้จริง

๔. ยังมีถนนเชื่อมระหว่างหมู่บ้านเป็นถนนลูกรังใช้ได้สะดวกเฉพาะบางฤดูกาลเท่านั้น
๕. หมู่บ้านต่างๆ ยังมีความต้องการก่อสร้างถนน คสล. ภายในหมู่บ้านเป็นจำนวนมาก
๖. ความต้องการในการขยายเขตไฟฟ้าเพื่อการเกษตรมีเป็นจำนวนมาก
๗. ยังมีปัญหาทางสังคม ได้แก่ ยาเสพติด โรคเอดส์ และการทะเลาะวิวาทของวัยรุ่น
๘. การจัดการด้านการตลาด การผลิต และแปรรูปสินค้าเกษตรไม่มีประสิทธิภาพ

๙. ระบบสารสนเทศยังไม่ทั่วถึงและไม่มีประสิทธิภาพ
๑๐. ผลผลิตทางการเกษตรราคาต่ำขณะที่ต้นทุนทางการผลิตสูง
๑๑. การขาดแคลนเงินทุนในการประกอบอาชีพ
๑๒. ผลិតภัณฑ์หนึ่งตำบลมีขนาดใหญ่ไม่สามารถขนไปได้กับรถประจำทาง
๑๓. คริวเรือนส่วนใหญ่ไม่มีระบบบำบัดน้ำเสีย
๑๔. อัตราการเพิ่มของปริมาณขยะมูลฝอยเพิ่มมากขึ้น
๑๕. ขาดการอนุรักษ์และส่งเสริมวัฒนธรรมประเพณี
๑๖. การคมนาคมเข้าสู่แหล่งท่องเที่ยวยังไม่สะดวก
๑๗. ประชาชนในท้องถิ่น ขาดการมีส่วนร่วมในการเข้ามาจับบทบาทในการพัฒนาท้องถิ่น
๑๘. ประชาชนส่วนใหญ่ยากจนมีหนี้สินทั้งในและนอกระบบ เป็นจำนวนมาก
๑๙. ประชาชนมีค่านิยมทางวัตถุทำให้เกิดปัญหาทางสังคม
๒๐. แม้จะมีแหล่งน้ำอันอุดมสมบูรณ์แต่ยังขาดการวางระบบคลองชลประทานเพื่อนำน้ำให้เกษตรกรใช้ในการผลิตอย่างทั่วถึง
๒๑. ประชาชนยังรวมกันเป็นกลุ่มอาชีพแบบหลวมๆเพียงเพื่อหวังผลประโยชน์ในระยะสั้น ไม่มีการพัฒนาให้เข้มแข็งจนพึ่งพาตนเองได้
๒๒. การแพร่ระบาดของโรคติดต่อบางชนิด

โอกาส (Opportunities)

๑. ด้านการบริหารการเมืองการปกครอง ตามรัฐธรรมนูญแห่งราชอาณาจักรไทย พุทธศักราช ๒๕๕๐ ให้ความสำคัญกับการกระจายอำนาจสู่องค์กรปกครองส่วนท้องถิ่น โดยกำหนดให้ความเป็นอิสระในการปกครองตนเอง ตามเจตนารมณ์ของประชาชน และความเป็นอิสระในการกำหนดนโยบายในการปกครอง การบริหาร การบริหารงานบุคคล การเงินและการคลัง รวมทั้งกำหนดอำนาจหน้าที่เพื่อให้การพัฒนาท้องถิ่นมีประสิทธิภาพและเป็นไปตามความต้องการของประชาชน โดยประชาชนได้มีโอกาสเข้ามามีส่วนร่วมในการพัฒนาท้องถิ่นของตนเอง
๒. ด้านเศรษฐกิจ มีโอกาสได้รับการสนับสนุนด้านการผลิต ผลผลิตทางการเกษตรให้สอดคล้องกับยุทธศาสตร์การพัฒนาจังหวัดเพื่อให้เป็นไปตามนโยบายการบริหารจัดการของรัฐบาล เช่น ได้รับการฝึกอบรมโครงการเกษตรอินทรีย์ ส่งเสริมการปลูกผักปลอดสารพิษ การลดการใช้ปุ๋ยเคมี ลดการใช้ยาฆ่าแมลง การส่งเสริมพัฒนากลุ่มอาชีพเพื่อพัฒนาสินค้าหนึ่งตำบลหนึ่งผลิตภัณฑ์ไปสู่ตลาดภายนอก สร้างเงินทุนหมุนเวียนให้เกิดขึ้น
๓. นโยบายของรัฐบาล
 - ด้านการแก้ไขปัญหาสุขภาพจิต ทำให้ชุมชนมีความเข้มแข็ง กระจือรือร้นและตระหนักถือเป็นนโยบายสำคัญที่จะต้องร่วมมือร่วมใจกันแก้ไขปัญหาและสร้างความสามัคคีให้เกิดขึ้นในแต่ละชุมชน
 - ด้านการแก้ไขปัญหาความยากจน มีมาตรการเพิ่มรายได้ลดรายจ่าย และให้ความช่วยเหลือด้านแหล่งเงินทุนแก่ประชาชนทั่วไปเพื่อนำเงินไปลงทุนในการประกอบอาชีพ สร้างงานสร้างรายได้
 - การให้ความช่วยเหลือแก่เกษตรกรในโครงการพักชำระหนี้
 - ด้านการป้องกันและปราบปรามการทุจริตคอร์รัปชันในวงราชการ สร้างความโปร่งใสสามารถตรวจสอบได้ โดยประชาชน

- ด้านกฎหมาย ซึ่งมีกฎหมายหลายฉบับที่กำหนดบทบาทหน้าที่ความรับผิดชอบขององค์กรปกครองส่วนท้องถิ่น ที่ค่อนข้างชัดเจน เช่น พรบ.กำหนดแผนและขั้นตอนการกระจายอำนาจ พ.ศ. ๒๕๕๒ และ พรบ. ว่าด้วยการลงคะแนนเสียงเพื่อถอดถอนสมาชิกสภาท้องถิ่นหรือผู้บริหารท้องถิ่น พ.ศ. ๒๕๕๒

๔. ได้รับการถ่ายโอนถนนเชื่อมระหว่างหมู่บ้านกรมทางหลวงชนบท

๕. องค์กรโทรศัพท์ได้จัดทำการศึกษาความต้องการโทรศัพท์เพื่อประกอบการพิจารณาติดตั้งสถานีเชื่อมต่อคู่สายโทรศัพท์แล้ว

๖. นโยบายต่างๆ ของรัฐบาล ได้แก่ พัฒนาการเกษตรเพื่อการส่งออก (ครัวของโลก) สินค้าหนึ่งตำบลหนึ่งผลิตภัณฑ์ (OTOP) เขตเศรษฐกิจพิเศษชายแดน ส่งเสริมรัฐวิสาหกิจขนาดกลาง และขนาดย่อม

SMEs การกระจายอำนาจในท้องถิ่น การปราบปรามยาเสพติด และผู้มีอิทธิพล การเปิด FTA กับต่างประเทศ

๗. ภาวะเศรษฐกิจโดยรวมเริ่มดีขึ้น

๘. มีการดำเนินการกองทุนหมู่บ้าน

๙. หน่วยงานราชการในพื้นที่ให้ความร่วมมือสนับสนุนท้องถิ่นมากขึ้น

๑๐. รัฐบาลมีนโยบายลดปัญหาอาชญากรรม ปราบปรามอาวุธสงคราม ปราบปรามผู้มีอิทธิพล

๑๑. นโยบายการจัดทำผังเมืองรวม

๑๒. มีการจัดตั้งศูนย์บูรณาการวัฒนธรรมไทยสายใยชุมชน

๑๓. ยุทธศาสตร์จังหวัดส่งเสริมด้านการท่องเที่ยว

อุปสรรค (Threats)

๑. ด้านสังคมและวัฒนธรรม

การมีส่วนร่วมในด้านการพัฒนาสังคม และวัฒนธรรมของประชาชนในพื้นที่ค่อนข้างน้อย เพราะสภาพการณ์ มีการเปลี่ยนแปลง ประชาชนและเยาวชนนิยมบริโภคสินค้าฟุ่มเฟือย วิถีการดำรงชีวิตเปลี่ยนแปลงไปจากเดิม ประชาชนมีค่านิยมต่างไปจากเดิม เช่นการรอรับการช่วยเหลือแบบให้เปล่าจากทางราชการฝ่ายเดียวโดยที่ไม่พยายามช่วยเหลือตนเองก่อน ประชาชนขาดความสามัคคีและความจริงใจในการทำงานและไม่มีความซื่อสัตย์ไม่เสียสละที่จะทำงานมุ่งเน้นที่ค่าตอบแทนเป็นเงินมากกว่าการให้ความร่วมมือ เยาวชนขาดจิตสำนึกขาดความรับผิดชอบต่อตนเอง สร้างความเดือดร้อนแก่ครอบครัวและสังคม ตลอดจนปัญหาสิ่งเสพติดที่แพร่ระบาดในชุมชน นับเป็นปัญหาอุปสรรคสำคัญในการพัฒนาท้องถิ่น

๒. ระเบียบกฎหมายขององค์กรปกครองส่วนท้องถิ่น

การดำเนินงานในหน้าที่โดยความต้องการของประชาชน บางครั้งมีข้อจำกัดเกี่ยวกับระเบียบกฎหมายที่ไม่สามารถตอบสนองความต้องการของประชาชนได้ ประชาชนส่วนมากไม่เข้าใจในระเบียบกฎหมายที่ปฏิบัติตลอดทั้งหน่วยงานราชการอื่น ๆ มักขอรับการสนับสนุนงบประมาณนอกเหนือจากอำนาจหน้าที่ขององค์การบริหารส่วนตำบล ขัดต่อระเบียบ หรือ บางครั้งระเบียบกฎหมายกำหนดขั้นตอนการปฏิบัติมากจนเกินไป จนขาดความคล่องตัวในการปฏิบัติงาน

๓. บุคลากรและงบประมาณ

ด้วยปริมาณงานที่เพิ่มมากขึ้น จำนวนผู้ปฏิบัติงานมีน้อยส่งผลให้บุคลากรที่ปฏิบัติงานในองค์การบริหารส่วนตำบล ต้องรับผิดชอบมากยิ่งขึ้น บางครั้งไม่สามารถปฏิบัติหน้าที่ให้ทันตามความต้องการของประชาชน และเกิดปัญหาความล่าช้าส่งผลกระทบต่อประชาชนผู้ได้รับผลประโยชน์ ประสิทธิภาพในการทำงานลดลง งบประมาณที่มีจำนวนจำกัดทำให้การพัฒนาเกิดความล่าช้าและไม่เป็นตามวัตถุประสงค์ที่รัฐบาลและประชาชนต้องการ

๔. การถ่ายโอนถนนมีปัญหาและอุปสรรคเนื่องจากถนนที่เชื่อมระหว่างหมู่บ้านมีระยะทางค่อนข้างยาว และองค์การบริหารส่วนตำบลขาดแคลนงบประมาณในการดำเนินการ

๕. การเกิดอุทกภัยเป็นประจำทำให้ถนนเสียหาย

๖. การถ่ายโอนถนนบางสายอยู่ในสภาพที่เสียหาย

๗. ถนนภายในหมู่บ้านค่อนข้างแคบเนื่องจากยังไม่มีระบบผังเมืองมาบังคับใช้

๘. น้ำมันเชื้อเพลิงมีราคาแพงขึ้นเรื่อยๆ

๙. หน่วยงานราชการยังขาดความชัดเจนในเรื่องการกระจายอำนาจ

๑๐. ปัญหาราคาผลผลิตทางการเกษตรตกต่ำ

๑๑. การแพร่ระบาดของวัฒนธรรมต่างชาติ

๑๒. งบประมาณของ อบต. และบุคลากรยังมีจำนวนน้อยเมื่อเทียบกับจำนวนหมู่บ้าน พื้นที่ และภารกิจ

๑๓. ภาครัฐยังขาดการประสานงานกันแบบบูรณาการการมีส่วนร่วมจากทุกฝ่ายในการร่วมมือกันแก้ไขปัญหาให้ประชาชนตามนโยบายรัฐบาล

๑๔. ภาคประชาชนยังนิ่งเฉยต่อการพัฒนาชุมชนของตนเอง เป็นเพียงฝ่ายรอรับการช่วยเหลือจากภาครัฐฝ่ายเดียวทำให้ไม่เกิดการขับเคลื่อนการพัฒนาของทุกๆด้าน

๑๕. ภาครัฐและประชาชนขาดการวางแผนพัฒนาร่วมกันทำให้เกิดความขัดแย้งระหว่างกัน จากการวิเคราะห์ ศักยภาพ และโอกาสการพัฒนาขององค์การบริหารส่วนตำบลบุงหวายทำให้สามารถกำหนดยุทธศาสตร์การพัฒนาได้อย่างถูกต้อง สามารถเสริมศักยภาพการพัฒนาของตำบลให้มีความเข้มแข็งยิ่งขึ้นและสามารถตอบสนองปัญหาความต้องการของประชาชน

๒. การประเมินสถานการณ์สภาพแวดล้อมภายนอกที่เกี่ยวข้อง

จากการประเมินสภาพปัญหา ความต้องการ และความคิดเห็นพบว่าการบริหารงานของ อบต.บุงหวาย มีสภาพปัญหาที่สามารถแยกได้เป็นปัญหาของบุคคล ๒ กลุ่มหลัก คือ

๑. กลุ่มเจ้าหน้าที่ผู้ปฏิบัติงานใน อบต. บุงหวาย

๒. กลุ่มประชาชนผู้รับบริการจาก อบต. บุงหวาย

ซึ่งทั้ง ๒ กลุ่ม ได้นำเสนอปัญหา ความต้องการและความคิดเห็น สรุปได้ตามตารางดังต่อไปนี้

ตารางสรุปปัญหาและความต้องการของกลุ่มเจ้าหน้าที่ผู้ปฏิบัติงาน

ปัญหา	ความต้องการ
<p>๑. ด้านงบประมาณ</p> <ul style="list-style-type: none"> - หน่วยงานได้รับงบประมาณไม่เพียงพอ และไม่เหมาะสมกับภารกิจ - ขาดการควบคุมการใช้จ่ายงบประมาณ 	<p>๑. ด้านงบประมาณ</p> <ul style="list-style-type: none"> - จัดสรรงบประมาณให้เพียงพอและเหมาะสมกับภารกิจและการพัฒนาของหน่วยงาน - ควรมีระบบการประเมินผลการใช้งบประมาณ
<p>๒. การบริหารทรัพยากรมนุษย์</p> <ul style="list-style-type: none"> - ความรู้ความสามารถของบุคลากรที่รับเข้ามาไม่ตรงกับภารกิจเฉพาะตำแหน่ง - การพัฒนาศักยภาพการทำงานของบุคลากรมีน้อย - มีความขัดแย้งกันในหน่วยงานบุคลากรขาดความร่วมมือไม่มีความสามัคคี -บุคลากรขาดความเข้าใจในการปฏิบัติหน้าที่ของตนเอง 	<p>๒. การบริหารทรัพยากรมนุษย์</p> <ul style="list-style-type: none"> - พัฒนาศักยภาพบุคลากรให้มีความรู้ความสามารถที่สอดคล้องกับภารกิจให้มากขึ้น - เน้นการมีส่วนร่วม เพื่อให้เกิดความสามัคคีในการทำงานร่วมกัน -แนะแนวชี้แจงให้บุคลากรเข้าใจบทบาทหน้าที่ในการปฏิบัติงานของตนเองตามมาตรฐานกำหนดตำแหน่ง
<p>๓. การสื่อสารภายในและภายนอกองค์กร</p> <ul style="list-style-type: none"> - การประชาสัมพันธ์ข้อมูลข่าวสารที่จำเป็นในการปฏิบัติงานยังไม่ทั่วถึง - ระบบเทคโนโลยีสารสนเทศ และอุปกรณ์ในการติดต่อสื่อสารไม่เพียงพอ และไม่ทั่วถึง โดยเฉพาะยังขาดคอมพิวเตอร์และระบบเครือข่ายในการเชื่อมโยงข้อมูล - ระบบสารสนเทศที่ยังไม่มีประสิทธิภาพ - ระบบการถ่ายทอดองค์ความรู้ และข้อมูลภายในองค์กรยังไม่มีประสิทธิภาพ - ขาดระบบการประสานงานที่มีประสิทธิภาพทั้งในหน่วยงานเดียวกัน หรือระหว่างหน่วยงาน - บุคลากรไม่มีความรู้ความเข้าใจ และทักษะเกี่ยวกับระบบเทคโนโลยีสารสนเทศและการสื่อสาร 	<p>๓. การสื่อสารภายในและภายนอกองค์กร</p> <ul style="list-style-type: none"> - เพิ่มการประชาสัมพันธ์เผยแพร่ข้อมูลข่าวสารหลายช่องทางมากขึ้น - พัฒนาระบบเทคโนโลยีสารสนเทศ และอุปกรณ์ในการติดต่อสื่อสารให้เพียงพอ และทั่วถึงในการปฏิบัติงาน - พัฒนาระบบสารสนเทศที่มีประสิทธิภาพ ข้อมูลถูกต้อง ครบถ้วนและทันต่อเหตุการณ์ - พัฒนาระบบการถ่ายทอดองค์ความรู้ และข้อมูลภายในองค์กรให้ทั่วถึงและทันต่อเหตุการณ์ - เสริมสร้างความรู้ความเข้าใจและทักษะของบุคลากรเกี่ยวกับระบบเทคโนโลยีสารสนเทศและการสื่อสาร

จากตารางอธิบายรายละเอียดของปัญหาและความต้องการของกลุ่มเจ้าหน้าที่ผู้ปฏิบัติงานแต่ละประเด็นได้ ดังต่อไปนี้

๑. ด้านงบประมาณ

ปัญหาด้านงบประมาณไม่เพียงพอ สาเหตุมาจากการจัดสรรงบประมาณให้กับ อบต.บุงหวายน้อยและ อบต.บุงหวาย มีจำนวน ๒๐ หมู่บ้าน การส่งเสริมการพัฒนาในหมู่บ้านมีมาก ภารกิจและความต้องการต่างๆมุ่งเน้นไปในด้านการพัฒนาทางด้านโครงสร้างพื้นฐาน ทำให้ไม่สามารถบริหารงบประมาณได้อย่างทั่วถึงและไม่เพียงพอ ขาดการควบคุมการใช้จ่ายงบประมาณ เช่น งบประมาณประเภทค่าตอบแทนและใช้สอยที่นำไปจ่ายในส่วนที่ไม่จำเป็น เช่น การใช้จ่ายเป็นค่าตอบแทนค่าอาหารทำการนอกเวลา

๒. ด้านการบริหารทรัพยากรมนุษย์

การสรรหาคูคลองการมาปฏิบัติงาน ไม่ตรงกับงาน การรับอัตรากำลังเพิ่มมีคุณสมบัติการศึกษาไม่ตรงกับงานที่รับมอบหมาย เช่น จบสาขาการบัญชี แต่ปฏิบัติงานด้านงานทะเบียนราษฎร ส่งผลต่อการทำงานได้ประสิทธิภาพไม่เต็มที่ ประสพการณ์ไม่เพียงพอในการทำงาน เช่น เพิ่งเริ่มมาบรรจุงานใหม่ แต่ต้องรับผิดชอบงานทันทีขาดการอบรมเสริมสร้างความรู้ ความเข้าใจเกี่ยวกับการปฏิบัติงานก่อนเริ่มทำหน้าที่ บุคลากรไม่เข้าใจบทบาทหน้าที่ของตนในการปฏิบัติงานนอกจากนั้นมีการโยกย้ายสายงานบ่อยส่งผลให้เกิดปัญหาในการปฏิบัติงานขาดความต่อเนื่องและล่าช้า เพราะต้องมีการศึกษางานใหม่ การพัฒนาศักยภาพการทำงานของบุคลากรมีน้อยยังมีความขัดแย้งกันในหน่วยงาน ขาดความร่วมมือไม่สามัคคี แบ่งพรรคแบ่งพวก

๓. ด้านการสื่อสารภายในและภายนอกองค์กร

ปัญหาการประชาสัมพันธ์ไม่ทั่วถึง ขาดการเผยแพร่ข้อมูลข่าวสาร เช่น ไม่มีการประชาสัมพันธ์ให้ประชาชนได้ทราบข้อมูลข่าวสารเกี่ยวกับองค์กร

ปัญหาในการสื่อสารระหว่างหน่วยงานกับส่วนกลาง ขาดระบบการสื่อสารที่ดี ไม่ชัดเจน ล่าช้า ผู้รับข้อมูลข่าวสารมาจากอำเภอแล้วไม่นำมาถ่ายทอดให้บุคลากรในองค์กรในสำนักงานได้รับทราบ ข้อมูลนั้น ขาดความร่วมมือหรือประสานงานกันในหน่วยงานเดียวกันหรือต่อหน่วยงานอื่น การสื่อสารระหว่างผู้บริหารและผู้ปฏิบัติตามสายการบังคับบัญชาเนื่องจากมีหัวหน้าหลายคนทำให้เกิดความล่าช้าในการปฏิบัติงาน บางครั้งสั่งงานไม่ตรงตามแผนงานและการสั่งงานส่วนใหญ่ไม่เป็นลายลักษณ์อักษร การเปิดเผยข้อมูลจะทำเฉพาะที่ได้รับผลประโยชน์ต่อตัวเองและหน่วยงานตัวเองเท่านั้น ทำให้การรับข้อมูลไม่ครบถ้วน

การให้บริการด้านข้อมูลข่าวสารไม่เพียงพอและไม่ทั่วถึงอุปกรณ์ เทคโนโลยีด้านการสื่อสาร เช่น อินเทอร์เน็ต แฟกซ์ โทรศัพท์ สัญญาณการติดต่อไม่ดี หรือระบบการให้บริการขัดข้องมีความเร็วต่ำ อุปกรณ์สื่อสารไม่เพียงพอ เช่น หอกระจายข่าว เสียงตามสาย โทรสาร คอมพิวเตอร์ ระบบอินเทอร์เน็ตที่ไม่เพียงพอต่อความต้องการของประชาชน ทำให้ประชาชนไม่ได้รับข่าวสารที่ทันต่อเหตุการณ์

ตารางที่ สรุปปัญหาและความต้องการของกลุ่มประชาชนผู้รับบริการจากหน่วยงานภาครัฐ

ปัญหา	ความต้องการ
<p>๑. การให้บริการ</p> <ul style="list-style-type: none"> - การให้บริการไม่ทั่วถึง การบริการมีความล่าช้าหลายขั้นตอน - ผู้ปฏิบัติงานไม่กระตือรือร้น และไม่เอาใจใส่ในการให้บริการแก่ประชาชน - การปฏิบัติงาน และให้บริการของ อบต. มีลักษณะการรับนโยบายมาปฏิบัติ ขาดการมีส่วนร่วมและการสร้างความเข้าใจ ทำให้ไม่สอดคล้องกับความต้องการของประชาชน 	<p>๑. การให้บริการ</p> <ul style="list-style-type: none"> - ปรับลดขั้นตอนการปฏิบัติงาน เพื่อความรวดเร็ว - เสริมสร้างจิตบริการ (service mind) ให้บริการประชาชนด้วยความเต็มใจ - การดำเนินงานควรสนับสนุนให้ภาคประชาชนเข้ามามีส่วนร่วมในการบริหารงาน ของ อบต.ให้มากขึ้น
<p>๒. การสื่อสาร</p> <ul style="list-style-type: none"> - การให้บริการด้านข้อมูลข่าวสารไม่เพียงพอและไม่ทั่วถึง - การเปิดเผยข้อมูลจะทำเฉพาะที่ได้รับผลประโยชน์ต่อตัวเองและหน่วยงานตัวเองเท่านั้น 	<p>๒. การสื่อสาร</p> <ul style="list-style-type: none"> - จัดระบบการเผยแพร่ข้อมูลข่าวสารภาครัฐให้ประชาชนได้รับทราบอย่างถูกต้อง ชัดเจน ครบถ้วน รวดเร็ว และเข้าถึงได้ง่าย

จากตารางอธิบายรายละเอียดของปัญหาและความต้องการของกลุ่มประชาชนผู้รับบริการจากหน่วยงานภาครัฐในแต่ละประเด็น ดังต่อไปนี้

๑. ด้านการให้บริการ

ปัญหาด้านการบริการไม่ทั่วถึง เนื่องจาก อบต.บุงหวาย มีพื้นที่กว้างมีประชากรจำนวนมาก การบริการของ อบต.ยังไม่ทั่วถึงในบางพื้นที่ มีความล่าช้าไม่เอาใจใส่การวางแผนโครงการพัฒนาในพื้นที่ไม่ตรงกับความต้องการของชุมชน เช่น ชุมชนต้องการให้ดำเนินการโครงการก่อสร้างถนน หรือระบบประปาขนาดใหญ่ แต่ไม่สามารถนำแผนมาดำเนินการได้เนื่องจากงบประมาณมีไม่เพียงพอที่จะดำเนินการให้กับชุมชน จำนวน ๒๐ หมู่บ้าน ทำให้ระดับชุมชนในท้องถิ่นเสียผลประโยชน์ การให้บริการไม่ทั่วถึงและล่าช้า ส่งผลให้ไม่มีประสิทธิภาพ

๒. ด้านการสื่อสารของ อบต.

ขาดระบบการสื่อสารที่ดี ไม่ชัดเจน ล่าช้า การให้บริการด้านข้อมูลข่าวสารไม่เพียงพอและไม่ทั่วถึงอุปสรรคในการรับข้อมูลข่าวสาร คือ มีเครื่องมือการสื่อสารไม่เพียงพอ เนื่องจากอยู่ไกลไม่ได้ยิน หอกระจายข่าว และการเปิดเผยข้อมูลจะทำเฉพาะที่ได้รับผลประโยชน์ต่อตัวเองและหน่วยงานตัวเองเท่านั้น ทำให้ประชาชนได้รับข้อมูลไม่ครบถ้วน

สรุปความต้องการในประเด็นที่เกี่ยวข้องกับการบริหารงานภาครัฐ

ความต้องการของหน่วยงาน และประชาชนในพื้นที่ที่ต้องการให้ภาครัฐแก้ไข ปรับปรุง เรียงลำดับตามความต้องการของแต่ละกลุ่มจากมากไปหาน้อย ดังต่อไปนี้

๑. กลุ่มเจ้าหน้าที่ปฏิบัติงานในหน่วยงานภาครัฐ

๑. ด้านงบประมาณ

จัดสรรงบประมาณให้มีเหมาะสมกับการดำเนินงานในแต่ละแผนงาน จัดสรรงบประมาณให้สอดคล้องกับความต้องการของพื้นที่ และไม่ควรถูกกำหนดกรอบมากเกินไป

๒. ด้านการบริหารทรัพยากรมนุษย์

การบริหารงานใช้หลักธรรมาภิบาลในการบริหารงาน จัดสรรบุคลากรให้เหมาะสมกับการให้บริการประชาชนเสริมสร้างกระบวนการเรียนรู้ให้เกิดขึ้นภายในองค์กรให้มากขึ้น

สร้างจิตสำนึกให้กับบุคลากรในหน่วยงานหรือองค์กรมีความรักในองค์กร ในหน่วยงาน เน้นการทำงานร่วมกันอย่างสามัคคี รู้จักบทบาทหน้าที่ มีการจัดสรรงานอย่างเหมาะสม ไม่แบ่งพรรคแบ่งพวก

๓. ด้านการสื่อสารภายในและภายนอกองค์กร

การเชื่อมโยงระบบสารสนเทศระหว่างหน่วยงานเพื่อการแลกเปลี่ยนข่าวสารข้อมูล จัดระบบการให้ข้อมูลข่าวสารให้ชัดเจนและครบถ้วน รวดเร็ว ทั้งภายในและภายนอกองค์กร ควรมีการให้ข้อมูลเกี่ยวกับกฎระเบียบของหน่วยงานภาครัฐด้วย เพื่อการสร้างความเข้าใจแก่ประชาชน

เพิ่มการประชาสัมพันธ์เผยแพร่ข้อมูลข่าวสารหลายช่องทางมากขึ้น เช่น เอกสารการลงพื้นที่จริง จัดสรรให้มีการเพิ่มอุปกรณ์ที่มีความจำเป็นต่อการสื่อสาร ประชาสัมพันธ์ให้เพียงพอ

๒. กลุ่มประชาชนผู้รับบริการจากหน่วยงานภาครัฐ

๑. ด้านการให้บริการ

การให้บริการควรมีการปรับลดขั้นตอนการปฏิบัติงานให้น้อยลง เท่าที่จำเป็น เพื่อให้มีการบริการด้วยความรวดเร็ว ให้บริการอย่างทั่วถึง ให้บริการด้วยความเต็มใจ ให้คำแนะนำแก่ประชาชนให้มากขึ้นเน้นการบริการที่มีความจำเป็นต่อความเป็นอยู่ของประชาชนเป็นลำดับสำคัญ เช่น รถกู้ชีพ เพื่อจะได้ใช้บริการพี่น้องผู้เก็บไว้ฉุกเฉิน ควรมีการส่งเสริมให้ความรู้แก่ประชาชนเกี่ยวกับการประกอบอาชีพโดยเน้นหลักการพึ่งตนเอง เช่น ส่งเสริมการใช้ปุ๋ยอินทรีย์ให้มากขึ้น โดยการผลิตน้ำหมักชีวภาพใช้เอง การบริการที่มีมาตรฐาน ยึดหลักคุณธรรม ให้บริการตามลำดับคิวและส่งเสริมให้มีการพัฒนาศักยภาพบุคลากรเพื่อให้การให้บริการของหน่วยงานภาครัฐมีคุณภาพมากขึ้น

ในการวางแผนงานให้มีการนำแผนชุมชนมาวิเคราะห์และจัดให้มีส่วนร่วมทุกหัวหน้าส่วนให้ยึดแผนจากพื้นที่ เนื่องจากพื้นที่เข้าใจปัญหาได้ดี จัดให้มีการแก้ไขในสิ่งที่จำเป็นและตรงต่อความต้องการของแต่ละพื้นที่สร้างการทำงานเชิงบูรณาการของหน่วยงานภาครัฐ และการดำเนินงานเกี่ยวกับนโยบายเร่งด่วน/เฉพาะกิจ ขอให้ใช้เป็นตัวชี้วัดของหน่วยงานภาครัฐด้วย

๒. ด้านความโปร่งใส

ควรมีระบบการตรวจสอบการดำเนินงานภาครัฐที่ชัดเจน และควรมีการถ่วงดุลอย่าง เสมอภาค จากทุกภาคส่วน และตรวจสอบได้

การดำเนินงานควรมีการสนับสนุนและเพิ่มการมีส่วนร่วมภาคประชาชนให้มากขึ้นจัดอบรม เรื่องคุณธรรมจริยธรรมในการดำเนินงานให้บุคลากรภาครัฐเพื่อให้เกิดการทำงานร่วมกันอย่างมีความสุข

๓. การสื่อสารขององค์กรภาครัฐ

ควรเชื่อมโยงระบบสารสนเทศระหว่างหน่วยงานเพื่อการแลกเปลี่ยนข้อมูลข่าวสารจัดระบบการ เผยแพร่ข้อมูลข่าวสารให้ถูกต้อง ชัดเจน ครบถ้วน รวดเร็ว ทันเหตุการณ์ และเข้าถึงได้ง่ายควรมีการ เผยแพร่ข้อมูลเกี่ยวกับกฎระเบียบ ข้อบังคับ และการให้บริการ ข้อมูลเกี่ยวกับการติดต่อหน่วยงาน ภาครัฐด้วย เพื่อการสร้างความเข้าใจแก่ประชาชนและผู้มีส่วนได้เสีย

จากประเด็นปัญหา ความต้องการและความคิดเห็นที่ได้จากการรวบรวมข้อมูลจากประชาชน ในพื้นที่นำมาสรุปประเด็นการวิเคราะห์ปัญหา และแนวทางในการดำเนินงานได้ดังตารางต่อไปนี้

ตารางสรุปประเด็นการวิเคราะห์ปัญหา และแนวทางการดำเนินงาน

ประเด็นการวิเคราะห์	สภาพปัญหา	แนวทางการดำเนินงาน
๑. ด้านการบริหาร ทรัพยากรมนุษย์	<ul style="list-style-type: none"> - ความรู้ความสามารถของบุคลากร ที่รับเข้ามาไม่ตรงกับภารกิจเฉพาะ ตำแหน่ง - การพัฒนาศักยภาพการทำงานของ บุคลากรมีน้อย - มีความขัดแย้งกันในหน่วยงาน บุคลากรขาดความร่วมมือไม่มีความสามัคคี -บุคลากรขาดความเข้าใจในการ ปฏิบัติหน้าที่ของตนเอง 	<ul style="list-style-type: none"> - พัฒนาศักยภาพบุคลากรให้มีความรู้ ความสามารถที่ สอดคล้องกับภารกิจให้มากขึ้น - เน้นการมีส่วนร่วม เพื่อให้เกิด ความสามัคคีในการทำงาน ร่วมกัน -แนะแนวชี้แจงให้บุคลากรเข้าใจ บทบาทหน้าที่ในการปฏิบัติงานของตนเองตามมาตรฐานกำหนดตำแหน่ง
๒.ด้านงบประมาณ	<ul style="list-style-type: none"> - หน่วยงานได้รับงบประมาณไม่ เพียงพอ และไม่เหมาะสมกับ ภารกิจ - ขาดการควบคุมการใช้จ่าย งบประมาณ 	<ul style="list-style-type: none"> - จัดสรรงบประมาณให้เพียงพอ และเหมาะสมกับภารกิจและการ พัฒนาของหน่วยงาน - ควรมีระบบการประเมินผล การใช้งบประมาณ

ประเด็นการวิเคราะห์	สภาพปัญหา	แนวทางการดำเนินงาน
<p>๓.การสื่อสารภายในและภายนอกองค์กร</p>	<ul style="list-style-type: none"> - การประชาสัมพันธ์ข้อมูลข่าวสารที่จำเป็นในการปฏิบัติงานยังไม่ทั่วถึง - ระบบเทคโนโลยีสารสนเทศและอุปกรณ์ในการติดต่อสื่อสารไม่เพียงพอ และไม่ทั่วถึง โดยเฉพาะยังขาดคอมพิวเตอร์และระบบเครือข่ายในการเชื่อมโยงข้อมูล - ระบบสารสนเทศที่มียังไม่มีความมีประสิทธิภาพ - ระบบการถ่ายทอดองค์ความรู้และข้อมูลภายในองค์กรยังไม่มีความมีประสิทธิภาพ - ขาดระบบการประสานงานที่มีประสิทธิภาพทั้งในหน่วยงานเดียวกันหรือระหว่างหน่วยงาน - บุคลากรไม่มีความรู้ความเข้าใจและทักษะเกี่ยวกับระบบเทคโนโลยีสารสนเทศและการสื่อสาร 	<ul style="list-style-type: none"> - เพิ่มการประชาสัมพันธ์เผยแพร่ข้อมูลข่าวสารหลายช่องทางมากขึ้น - พัฒนาระบบเทคโนโลยีสารสนเทศ และอุปกรณ์ในการติดต่อสื่อสารให้เพียงพอ และทั่วถึงในการปฏิบัติงาน - พัฒนาระบบสารสนเทศที่มีประสิทธิภาพข้อมูลถูกต้อง ครบถ้วนและทันต่อเหตุการณ์ - พัฒนาระบบการถ่ายทอดองค์ความรู้ และข้อมูลภายในองค์กรให้ทั่วถึงและทันต่อเหตุการณ์ -เสริมสร้างความความรู้ความเข้าใจและทักษะของบุคลากรเกี่ยวกับระบบเทคโนโลยีสารสนเทศและการสื่อสาร

รายได้ขององค์การบริหารส่วนตำบล

ประจำปีงบประมาณ ๒๕๖๔ (ณ วันที่ ๓๐ เดือนตุลาคม พ.ศ. ๒๕๖๓)

รายได้ที่องค์การบริหารส่วนตำบลจัดเก็บเอง	๕๑๔,๘๒๗.๑๐	บาท
รายได้ที่ส่วนราชการต่างๆจัดเก็บให้	๒๕,๘๐๓,๖๓๓.๕๔	บาท
เงินอุดหนุนจากรัฐบาล	๓๖,๙๙๖,๗๔๓.๓๖	บาท

ตารางเปรียบเทียบรายได้ขององค์การบริหารส่วนตำบลนงหวาย ปีงบประมาณ ๒๕๖๔

รายได้	ปี ๒๕๖๓	ปี ๒๕๖๔ ต.ค. ๖๓-๓๐ ก.ย. ๖๔	สัดส่วนรายได้	
			เพิ่มขึ้น	ลดลง
๑.อบต.จัดเก็บเอง	๕๑๔,๘๒๗.๑๐	๕๖๙,๗๗๗.๓๗	๕๔,๙๕๐.๒๗	
๒.ส่วนราชการต่างๆจัดเก็บให้	๒๕,๘๐๓,๖๓๓.๕๔	๒๙,๓๓๒,๖๙๒.๘๒	๓,๕๒๙,๐๕๙.๒๘	
๓.เงินอุดหนุนจากรัฐบาล	๓๖,๙๙๖,๗๔๓.๓๖	๓๘,๓๕๖,๔๖๗.๑๐	๑,๓๕๙,๗๒๓.๗๔	

ปฏิทินฤดูกาล

(แสดงข้อมูลเหตุการณ์ที่เคยเกิดขึ้นในตำบล เช่น ภัยธรรมชาติ/โรคระบาด/.....)

เดือน	เรื่อง	สภาพที่เกิด/ผลกระทบ
มกราคม	๑. บุญมหาชาติประจำปี ๒. อากาศหนาวเย็น ๓. จัดกิจกรรมงานวันเด็ก	๑. ความสามัคคีกัน ๒. อนุรักษ์รักษาวัฒนธรรมประเพณี ๑. ผู้สูงอายุขาดเครื่องกันหนาว ๑. เด็กได้รับความสนุกสนาน ได้เรียนรู้
กุมภาพันธ์	-	-
มีนาคม	๑. ภัยแล้ง	๑. น้ำอุปโภค บริโภคไม่เพียงพอ
เมษายน	๑. งานประเพณีสงกรานต์ รดน้ำ ดำหัว ๒. ภัยแล้ง	๑. ความสามัคคีกัน ๒. อนุรักษ์รักษาวัฒนธรรมประเพณี ๑. น้ำอุปโภค บริโภคไม่เพียงพอ
พฤษภาคม	๑. ยุ้งลายเยอะ	๑. ไข้เลือดออก
มิถุนายน	๑. ยุ้งลายเยอะ ๒. น้ำท่วมพื้นที่นา	๑. ไข้เลือดออก ๑. พืชผลทางการเกษตรเสียหาย
กรกฎาคม	๑. บุญเข้าพรรษา ๒. ยุ้งลายเยอะ	๑. ความสามัคคีกัน ๒. อนุรักษ์วัฒนธรรมประเพณี ๑. ไข้เลือดออก
สิงหาคม	๑. กิจกรรมวันแม่ ๒. น้ำท่วมพื้นที่นา	๑. ทำบุญตักบาตร ๒. ทำความสะอาดภายในหมู่บ้าน ๑. พืชผลทางการเกษตรเสียหาย
กันยายน	๑. บุญข้าวประดับดิน ๒. น้ำท่วมพื้นที่นา ๓. บุญสัฆทาน	๑. อนุรักษ์วัฒนธรรมประเพณี ๒. พืชผลทางการเกษตรเสียหาย ๓. ความสามัคคี
ตุลาคม	๑. บุญประเพณีออกพรรษา ๒. น้ำท่วมพื้นที่นา	๑. ความสามัคคี ๒. อนุรักษ์วัฒนธรรมประเพณี ๓. การไหลเรือไฟ ๔. การตักบาตรเทโวโรหณะ ๑. พืชผลทางการเกษตรเสียหาย
พฤศจิกายน	๑. ภัยหนาว	๑. ขาดเครื่องกันหนาว
ธันวาคม	งานบุญกฐิน	๑. ความสามัคคี ๒. อนุรักษ์วัฒนธรรมประเพณี

สภาพปัญหาและการวิเคราะห์ปัญหาของตำบล

สภาพปัญหาของตำบล

ที่	ประเภทปัญหา	สภาพปัญหาที่เกิดขึ้น	ผลกระทบจากปัญหา
๑	ด้านโครงสร้างพื้นฐาน ๑.๑ ถนน ๑.๒ น้ำดื่ม - น้ำใช้ ๑.๓ น้ำเพื่อการเกษตร ๑.๔ ไฟฟ้า	- ถนนมีน้ำท่วมขัง - ถนนดิน ถนนลูกรัง ขรุขระ - น้ำดื่ม น้ำใช้ ไม่เพียงพอในฤดูแล้ง - แหล่งน้ำเพื่อการเกษตรตื้นเขิน - แสงสว่างไม่เพียงพอในเวลากลางคืน	- การสัญจรไปมาไม่สะดวก - เกิดโรคน้ำกัดเท้า - สัญจรไปมาไม่สะดวก - คนและสัตว์ ขาดน้ำดื่ม น้ำใช้ในฤดูแล้ง - น้ำเพื่อการเกษตรไม่เพียงพอ - เกิดอุบัติเหตุในหมู่บ้าน
	๑.๕ ที่ดินทำกิน ๑.๖ การติดต่อสื่อสาร	- ดินไม่มีคุณภาพ - สารพิษตกค้าง - มีตู้โทรศัพท์สาธารณะแต่ใช้การไม่ได้ และไม่เพียงพอ	- มีโจรขโมย - ได้ผลผลิตน้อย - ใช้ประโยชน์จากที่ดินไม่คุ้มค่า - ไม่สามารถติดต่อสื่อสารได้ทันการณ์
๒	ด้านเศรษฐกิจ ๒.๑ ผลผลิตทางการเกษตร ๒.๒ ผลิตภัณฑ์ชุมชนไม่ได้มาตรฐาน ๒.๓ การปลูกพืชฤดูแล้ง	- ผลผลิตตกต่ำ - ไม่สามารถเพิ่มมูลค่าได้ - ไม่มีการปลูกพืชฤดูแล้ง	- เกิดหนี้สิน - ทำให้จำหน่ายได้ในราคาน้อย - คราวเรือนไม่มีรายได้เพิ่ม
๓	ด้านสังคม การเมือง การปกครอง ๓.๑ การจัดทำบัญชีกลุ่มออมทรัพย์เพื่อการผลิต ๓.๒ การใช้สิทธิเลือกตั้งในระบบประชาธิปไตย ๓.๓ การสงเคราะห์ผู้ด้อยโอกาส ๓.๔ เยาวชนว่างงาน	- การจัดทำบัญชีไม่เป็นปัจจุบัน - ขาดความรู้ ความเข้าใจในการไปใช้สิทธิเลือกตั้ง - ผู้สูงอายุ คนพิการ ผู้ด้อยโอกาส ได้รับการสงเคราะห์ไม่ทั่วถึง - เยาวชนเสพยาเสพติด	- ไม่สามารถตรวจสอบ ความถูกต้องได้ - เปอร์เซนต์การไปใช้สิทธิน้อย- - ผู้ด้อยโอกาสไม่ได้รับการดูแล - เป็นแหล่งมั่วสุ่ม

ที่	ประเภทปัญหา	สภาพปัญหาที่เกิดขึ้น	ผลกระทบจากปัญหา
๔	<u>ด้านการศึกษา, ศาสนา, วัฒนธรรม, ประเพณี</u> ๔.๑ การไม่ศึกษาต่อ ๔.๒ คนขาดคุณธรรม จริยธรรม	- คนจบภาคบังคับ ม.๓ ไม่เรียนต่อ - คนไม่เคารพซึ่งกันและกัน	- ทำงานได้ค่าแรงต่ำ - เด็กไม่เชื่อฟังผู้ใหญ่
๕	<u>ด้านสาธารณสุข</u> ๕.๑ ยุ่งลายเยอะ ๕.๒ การบริโภคอาหารสุก ๆ ดิบ ๆ ๕.๓ ไม่มีสถานที่ออกกำลังกาย	- แหล่งเพาะพันธุ์ยุงลาย มีมาก - สุขภาพร่างกายไม่แข็งแรง - สุขภาพร่างกายไม่แข็งแรง	- คนเป็นไข้เลือดออก - เป็นโรคพยาธิ - เกิดโรคเบาหวาน โรคความดัน โรคอ้วน
๖	<u>ด้านสิ่งแวดล้อมและทรัพยากรธรรมชาติ</u> ๖.๑ กลิ่นเหม็นจากมูลสุกร ๖.๒ ขยะมูลฝอย ๖.๓ ป่าไม้ถูกทำลาย	- หายใจไม่สะดวก - การทิ้งขยะไม่เป็นระเบียบ - ไม่มีแหล่งอาหารธรรมชาติ - ไม่มีร่มเงา	- โรคทางเดินหายใจ - สิ่งแวดล้อมไม่ดี - เกิดกลิ่นเหม็นสิ่งปฏิภูล - เกิดภาวะโลกร้อน

การวิเคราะห์ปัญหาของหมู่บ้าน/ชุมชน

ที่	ชื่อปัญหา	สาเหตุและปัญหา	ความต้องการของชุมชน	แนวทางการแก้ไขปัญหา
๑	<u>โครงสร้างพื้นฐาน</u> ๑.๑ ปัญหาถนนและระบบระบายน้ำ	- ถนนภายในหมู่บ้านยังไม่ได้มาตรฐาน ยังมีหลายซอยที่ยังเป็นถนนลูกรัง และถนนดิน - สภาพถนนชำรุดเสียหาย เป็นหลุม เป็นบ่อ ตามสภาพการใช้งาน	- ต้องการถนนใหม่ - ปรับปรุงถนนให้ใช้การได้ดี - ต้องการให้ถนนไม่มีน้ำท่วมขัง	- ก่อสร้างถนน คสล. - ก่อสร้างถนนลาดยาง - ขุดคลองวางท่อระบายน้ำ - ปรับปรุงซ่อมแซมถนนลูกรัง ถนนดิน

ที่	ชื่อปัญหา	สาเหตุและปัญหา	ความต้องการ ของชุมชน	แนวทางการแก้ไข ปัญหา
	๑.๒ ปัญหาขยายเขตไฟฟ้า และติดตั้งไฟฟ้าสาธารณะ	-การขยายเขตไฟฟ้าสาธารณะ ไฟฟ้าทางการเกษตรมีไม่ทั่วถึง เนื่องจากมีการขยายตัวของชุมชน ไปยังไร่นา -ไฟฟ้าสาธารณะไม่ทั่วถึงทำให้ ประชาชนที่สัญจรไปมาเกิด อุบัติเหตุบ่อยครั้ง	-ต้องการให้ขยาย เขตไฟฟ้า สาธารณะ ไฟฟ้า ทางการเกษตรให้ ทั่วถึง - ต้องการให้มีแสง สว่างเพียงพอ ภายในหมู่บ้าน	-ขยายเขตไฟฟ้าสาธารณะ -ขยายเขตไฟฟ้าเพื่อ การเกษตร -ขยายเขตไฟฟ้าแสงสว่าง -ติดตั้งไฟฟ้าแสงสว่างทุก ตามถนน ตามซอย
	๑.๓ ปัญหา ระบบการจัดวางผังเมือง	-ไม่มีระบบการจัดวางผังเมือง -ไม่มีงบประมาณเพียงพอ	ต้องการให้มีระบบ การจัดวางผังเมือง	-ประชุมประชาคมระดับ หมู่บ้าน ประชุมประชาคม ระดับตำบลเพื่อสอบถาม และหาแนวทางร่วมกันใน ความเป็นไปได้ที่จะมีการจัด วางผังเมืองในตำบลใหม่ -ตั้งงบประมาณรองรับใน การวางผังเมืองใหม่
	๑.๔ปัญหาระบบ โทรคมนาคม -ตู้โทรศัพท์สาธารณะมีไม่ เพียงพอ และส่วนใหญ่อยู่ใน สภาพชำรุด	-ตู้โทรศัพท์สาธารณะมีไม่เพียงพอ ส่วนใหญ่อยู่ในสภาพชำรุดใช้การ ไม่ได้	- ตู้โทรศัพท์ สาธารณะที่ใช้การ ได้ดี	- ประสานส่วนที่เกี่ยวข้อง ซ่อมแซมแก้ไขตู้โทรศัพท์ - ติดตั้งตู้โทรศัพท์เพิ่ม
๒	การพัฒนาด้านแหล่งน้ำ ๒.๑ ปัญหาแหล่งน้ำเพื่อ การสาธารณสุขโรค	-แหล่งน้ำธรรมชาติตื้นเขิน -ขาดงบประมาณในการขุดลอก แหล่งน้ำและก่อสร้างฝายเก็บน้ำ -ระบบน้ำประปายังไม่ได้มาตรฐาน และยังไม่เพียงพอ	-ขุดลอกแหล่งน้ำ -ขอรับการ สนับสนุน งบประมาณในการ ขุดลอกแหล่งน้ำ และก่อสร้างฝาย เก็บน้ำ -ก่อสร้างระบบ ประปาให้ได้ มาตรฐาน	- ตั้งงบประมาณในการขุด ลอกแหล่งน้ำและสร้างฝาย เก็บน้ำ - ตั้งงบประมาณในการ ก่อสร้างและขยายเขตระบบ ประปาในหมู่บ้านให้ทั่วถึง และให้ได้มาตรฐาน

ที่	ชื่อปัญหา	สาเหตุและปัญหา	ความต้องการ ของชุมชน	แนวทางการแก้ไข ปัญหา
๓	<p>การพัฒนาด้านเศรษฐกิจ</p> <p>๓.๑ ปัญหาผลผลิตไม้ แน่นอน</p>	<p>-ประชาชนประกอบอาชีพ เกษตรกรรมโดยอาศัยธรรมชาติ เป็นหลัก</p> <p>-ขาดความรู้ทางวิชาการ มีการนำเอาเทคโนโลยีมาใช้น้อย</p> <p>-ขาดเงินทุนหมุนเวียน</p> <p>-ไม่มีตลาดรองรับสินค้าที่แน่นอน</p>	<p>-ต้องการให้มีน้ำ และไฟฟ้า</p> <p>การเกษตรตลอดทั้ง ปี</p> <p>-ต้องการฝึกอบรม ความรู้ทางวิชาการ และเพื่อนำมาใช้ใน การประกอบอาชีพ</p> <p>-ต้องการเงินทุน สำรองเพื่อ หมุนเวียน</p>	<p>-ตั้งงบประมาณในการขยาย เขตไฟฟ้าเพื่อการเกษตร และขยายเขตระบบ ชลประทานให้ทั่วถึงทุก หมู่บ้าน</p> <p>-จัดอบรมให้ความรู้ทาง วิชาการและ</p> <p>-จัดอบรมให้ความรู้ทาง วิชาการและเทคโนโลยีใหม่ ให้เกษตรกร</p>
			<p>-ต้องการหาตลาด รองรับสินค้า ตลอดปี</p>	<p>-สนับสนุนเงินทุนในการ ประกอบอาชีพ</p> <p>-ผสานการติดต่อหาแหล่ง ตลาดประชาชน</p>
๔	<p>การพัฒนาด้านสังคม และ วัฒนธรรม</p> <p>๔.๑ ปัญหาเด็กเล็กได้รับการ ดูแลไม่ทั่วถึง</p>	<p>-ผู้ปกครองต้องออกไปประกอบ อาชีพ ไม่มีเวลาเลี้ยงดูบุตรหลาน</p> <p>-ผู้ปกครองไม่มีเวลานำบุตรหลาน มาเข้าเรียนที่ศูนย์พัฒนาเด็กเล็ก</p>	<p>- ต้องการให้มีศูนย์ พัฒนาเด็กเล็ก เลี้ยงดูบุตรหลาน ก่อนวัยเรียน</p> <p>-ต้องการให้มีการ บริการรับส่งเด็ก เข้าเรียนที่ศูนย์ พัฒนาเด็กเล็ก</p>	<p>-ก่อสร้างศูนย์พัฒนาเด็กเล็ก ภายในหมู่บ้าน</p> <p>-จัดหารถรับส่งเด็กนักเรียน</p>

ที่	ชื่อปัญหา	สาเหตุและปัญหา	ความต้องการ ของชุมชน	แนวทางการแก้ไข ปัญหา
๕	ด้านบริการสาธารณสุข และสุขภาพอนามัย	- ประชาชนขาดความรู้ความ สนใจในการดูแลสุขภาพ - ขาดบุคลากรให้คำแนะนำด้าน สุขภาพที่ดี	-ต้องการให้มีการ ฝึกอบรมให้ความรู้ ความสนใจในการ ดูแลสุขภาพสุขภาพ -ต้องการให้มี บุคลากรในการ ดูแลแนะนำด้าน สุขภาพที่ดีประจำ ที่ตำบล	-จัดอบรมให้ความรู้ด้านการ ดูแลสุขภาพสุขภาพ -ตั้งงบประมาณในการ รองรับบุคลากรเข้ามาดูแล ด้านสุขภาพประจำตำบล
๖	ปัญหาด้านการศึกษา	- นักเรียนขาดแคลนทุนการศึกษา - ขาดวัสดุ อุปกรณ์ทางด้านโสต ทัศนศึกษาและเทคโนโลยีสมัยใหม่ ไม่เพียงพอ - อาคารเรียนและอาคาร ประกอบการเรียนมีไม่เพียงพอ - ไม่มีห้องสมุด/ที่อ่าน หนังสือพิมพ์ประจำหมู่บ้าน - ขาดบุคลากรที่มีความชำนาญ เฉพาะสาขาวิชา	-ต้องการทุนใช้ การศึกษา -ต้องการให้มีวัสดุ อุปกรณ์ทางด้าน โสตทัศนศึกษาและ เทคโนโลยีใหม่มา ให้ลูกหลานใช้ใน การเรียน -ต้องการอาคาร เรียนเพื่อให้ ลูกหลานเรียน -ต้องการห้องสมุด และที่อ่าน หนังสือพิมพ์ประจำ หมู่บ้าน -ต้องการให้มีบุคลากร ที่มีความชำนาญ เฉพาะสาขาวิชา	-สนับสนุนเงินทุนให้กับเด็กที่ เรียนดีแต่ยากจน เด็กด้อย โอกาสทางการศึกษา -จัดหาวัสดุอุปกรณ์ทางด้าน โสตทัศนศึกษาและ เทคโนโลยีใหม่ๆ -ก่อสร้างอาคารเรียนเพิ่ม -ก่อสร้าง/จัดหาห้องสมุดที่ อ่านหนังสือประจำหมู่บ้าน -ตั้งงบประมาณรองรับ บุคลากรที่มีความชำนาญ เฉพาะสาขาวิชา
๗	ปัญหาด้านนันทนาการ และการกีฬา	- ขาดอุปกรณ์กีฬา	-ต้องการอุปกรณ์ กีฬาไว้ประจำ หมู่บ้าน	-สนับสนุนอุปกรณ์กีฬาให้แต่ ละหมู่บ้าน
๘	ปัญหาการป้องกันและ บรรเทาสาธารณภัย	- ขาดแคลนเครื่องมือ วัสดุ อุปกรณ์ที่เพียงพอ	-ต้องการเครื่องมือ วัสดุอุปกรณ์ใน การป้องกัน บรรเทาสาธารณ ภัย	-จัดหาวัสดุอุปกรณ์เครื่องมือ

ที่	ชื่อปัญหา	สาเหตุและปัญหา	ความต้องการของชุมชน	แนวทางการแก้ไขปัญหา
๙	ปัญหายาเสพติดและอาชญากรรม	<ul style="list-style-type: none"> - เยาวชนมีเวลาว่างมากเกินไป ทำให้ติดยาเสพติดได้ง่าย - ขาดความรู้ ความเข้าใจ เกี่ยวกับโทษยาเสพติด - การทะเลาะวิวาทของเยาวชน แต่ละหมู่บ้านมีมาก 	<ul style="list-style-type: none"> - ต้องการให้เยาวชนมีการอบรมให้ความรู้ความเข้าใจถึงพิษภัยของยาเสพติด - ต้องการให้มีกฎบังคับในหมู่บ้าน เพื่อไม่ให้มีการทะเลาะกันของเยาวชน 	<ul style="list-style-type: none"> - จัดฝึกอบรมให้ความรู้ความเข้าใจถึงพิษภัยของยาเสพติด - ประชุมประชาคมระดับหมู่บ้านระดับตำบลในการปรึกษาหารือการแก้ปัญหาการทะเลาะกันของเยาวชน
๑๐	ปัญหาสวัสดิการสงเคราะห์คนชรา ผู้พิการ และเด็ก	<ul style="list-style-type: none"> - ไม่มีศูนย์สงเคราะห์คนชรา ผู้พิการ และเด็ก 	<ul style="list-style-type: none"> - ต้องการให้มีศูนย์คนชราผู้พิการประจำหมู่บ้าน 	<ul style="list-style-type: none"> - ตั้งงบประมาณในจัดตั้งศูนย์คนชราคนพิการประจำหมู่บ้าน
๑๑	ปัญหาด้านการมีส่วนร่วมในชุมชน	<ul style="list-style-type: none"> - ประชาชนไม่สนใจเข้าร่วมกิจกรรมเวทีประชาคมหมู่บ้าน/ตำบล - ประชาชนไม่กล้าแสดงความคิดเห็น 	<ul style="list-style-type: none"> - ต้องการให้มีการประชาสัมพันธ์ทางหอกระจายข่าวด้วยเพราะบางครั้งประชาชนไม่มีเวลามาร่วมประชาคม 	<ul style="list-style-type: none"> - จัดประชาคมประชาสัมพันธ์ทางหอกระจายข่าว
๑๒	<p>การพัฒนาด้านทรัพยากรธรรมชาติและสิ่งแวดล้อม</p> <p>๑๒.๑ ปัญหาการจัดเก็บและกำจัดขยะมูลฝอย</p>	<ul style="list-style-type: none"> - ขยะมีแนวโน้มเพิ่มมากขึ้น - ไม่มีระบบการคัดแยกขยะมูลฝอยที่ถูกหลักสุขาภิบาล 	<ul style="list-style-type: none"> - ให้มีการจัดเก็บขยะเป็นประจำทุกวัน - ต้องการให้การคัดแยกขยะมูลฝอยที่ถูกสุขาภิบาล 	<ul style="list-style-type: none"> - ตั้งงบประมาณในการจัดเก็บขยะเพิ่ม - จัดโครงการอบรมการคัดแยกขยะ
	๑๒.๒ ปัญหาการบำบัดน้ำเสีย	<ul style="list-style-type: none"> - ไม่มีระบบการบำบัดน้ำเสียในครัวเรือน 	<ul style="list-style-type: none"> - ต้องการมีทางระบายน้ำเสียในครัวเรือน 	<ul style="list-style-type: none"> - ก่อสร้างทางระบายน้ำคลองระบายน้ำภายในหมู่บ้าน

ที่	ชื่อปัญหา	สาเหตุและปัญหา	ความต้องการ ของชุมชน	แนวทางการแก้ไข ปัญหา
๑๓	การพัฒนาด้าน ขนบธรรมเนียมประเพณี ท้องถิ่น			
	๑๓.๑ ปัญหาการจัดงาน ประเพณีเพื่อรักษา ขนบธรรมเนียมประเพณีที่ ดั้งเดิม	- การเผยแพร่ของวัฒนธรรม ต่างชาติทำให้ประเพณีท้องถิ่น ดั้งเดิมหายไป - ขาดระบบการรวบรวมข้อมูล ภูมิปัญญาท้องถิ่น	ต้องการให้มีการ อนุรักษ์ประเพณี วัฒนธรรมของ ท้องถิ่น	จัดกิจกรรมประเพณี วัฒนธรรมต่างๆของชุมชน สืบเนื่องไปเรื่อยๆ
๑๔	ปัญหาด้านการท่องเที่ยว ๑๔.๑ ปัญหาการ ประชาสัมพันธ์แหล่ง ท่องเที่ยว	-ขาดการเผยแพร่ข้อมูลแหล่ง ท่องเที่ยว - ไม่มีการจัดกิจกรรมส่งเสริมและ แนะนำสถานที่ท่องเที่ยว	ต้องการให้ดูแล ปรับปรุงแหล่งน้ำ หาดต่างๆที่อยู่ใน ตำบลให้เป็นแหล่ง ท่องเที่ยว	สนับสนุนงบประมาณในการ ดูแลปรับปรุงแหล่งท่องเที่ยว
	๑๔.๒ ปัญหาการอำนวยความสะดวก เพื่อการ ท่องเที่ยว	- ไม่มีการจัดระบบการท่องเที่ยว เชื่อมโยงในแต่ละจุดให้เป็นแบบ ครบวงจร - ไม่มีศูนย์ให้บริการการท่องเที่ยว	-ต้องการให้ จัดระบบการ ท่องเที่ยวเชื่อมโยง กันแต่ละจุดให้ ครบวงจร -ต้องการให้มี ศูนย์บริการการ ท่องเที่ยว	-จัดตั้งศูนย์อำนวยความสะดวก การท่องเที่ยว
๑๕	การพัฒนาด้านการเมือง การบริหาร			
	๑๕.๑ ปัญหาด้าน เครื่องมือเครื่องใช้ในการ ปฏิบัติงาน	- ไม่มีเครื่องมือ เครื่องใช้ในการ ปฏิบัติงานที่ทันสมัยและเพียงพอ - อุปกรณ์สำนักงานที่มีอยู่มี สภาพการใช้งานมานานทำให้ เสื่อมสภาพ - ขาดบุคลากรในงานเฉพาะด้าน	-ต้องการให้มี เครื่องมือเครื่องใช้ ที่ทันสมัยไว้ใช้ บริการประชาชน และใช้ในการ ปฏิบัติงาน -ต้องการบุคลากร ในงานเฉพาะด้าน มาปฏิบัติงาน	-จัดหาเครื่องมือเครื่องใช้ที่ ทันสมัยไว้ใช้บริการ ประชาชนและใช้ในการ ปฏิบัติงาน -สรรหากุคลากรเข้ามา ปฏิบัติงานเฉพาะด้าน
	๑๕.๒ ปัญหาด้านการ คุณธรรม และจริยธรรม	- บุคลากรพนักงานส่วนตำบล สมาชิก อบต. ต้องการมีความรู้ เพิ่มขึ้นพัฒนา บุคลากร	ต้องการให้บุคลากร สมาชิก อบต.มี ความรู้มีคุณธรรมและ จริยธรรมเพิ่มขึ้น	ฝึกอบรมความรู้ให้กับ พนักงานและสมาชิกด้าน คุณธรรมและจริยธรรม

ที่	ชื่อปัญหา	สาเหตุและปัญหา	ความต้องการ ของชุมชน	แนวทางการแก้ไข ปัญหา
	๑๕.๓ ปัญหาการจัดหาแหล่งรายได้เพิ่มเติม	- การจัดเก็บรายได้ขององค์การบริหารส่วนตำบลยังไม่ทั่วถึง - ยังไม่มีระบบแผนที่ภาษี	ต้องการให้มีการพัฒนาระบบการจัดเก็บรายได้	จัดทำระบบแผนที่ภาษีเพื่อไว้ใช้ในการเก็บภาษีให้ได้มาตรฐาน
	๑๕.๔ ปัญหาความปลอดภัยในชีวิตและทรัพย์สิน	- อุบัติเหตุจากการใช้ยานพาหนะยังมีมาก	ต้องการให้มีไฟแดงตามสี่แยกมีเกาะกลางถนนมีสะพานตามถนนสายหลัก	ประสานขอความร่วมมือกับทางหลวง เพื่อดำเนินการติดตั้งไฟแดงเกาะกลางถนน สะพาน ให้ประชาชนสัญจรไปมาสะดวก
	๑๕.๕ ปัญหาเกี่ยวกับการบริหารจัดการ	- การจัดสรรงบประมาณจำนวนมากถูกใช้ไปกับรายจ่ายประจำ	ต้องการให้ทางอบต.จัดสรรงบประมาณให้ทางหมู่บ้านมากกว่าจัดสรรงบประมาณในรายจ่ายประจำ	ประชุมคณะกรรมการบริหารท้องถิ่น ประชุมสภาอบต. เพื่อร่วมปรึกษาหาแนวทางในการจัดสรรเงินงบประมาณพัฒนาหมู่บ้านให้ทั่วถึงทุกหมู่บ้าน

ส่วนที่ ๓ การนำแผนพัฒนาท้องถิ่นไปสู่การปฏิบัติ

๓. การนำแผนพัฒนาท้องถิ่นไปสู่การปฏิบัติ

๓.๑ ยุทธศาสตร์การพัฒนาท้องถิ่นและยุทธศาสตร์ระดับมหภาคเพื่อนำไปสู่การปฏิบัติ

ลำดับ ที่	ยุทธศาสตร์ชาติ ๒๐ ปี	แผนพัฒนาเศรษฐกิจและสังคมแห่งชาติ ฉบับที่ ๑๓	เป้าหมายการพัฒนาที่ยั่งยืน
๑	ยุทธศาสตร์ชาติที่ ๒ ด้านการสร้าง ความสามารถในการ แข่งขัน ๒๐ ปี	หมวดหมู่ที่ ๒ ไทยเป็นจุดหมายของการท่องเที่ยว ที่เน้นคุณภาพ และความยั่งยืน	เป้าหมายที่ ๘ : ส่งเสริมการเติบโต การจ้างงานเต็มที่มีผลิตภาพ และ
		หมวดหมู่ที่ ๘ ไทยมีพื้นที่และเมืองอัจฉริยะที่น่าอยู่ ปลอดภัย เติบโตได้อย่างยั่งยืน	เป้าหมายที่ ๙ : พัฒนาโครงสร้างที่ ปรับตัวให้เป็นตัวให้เป็นอุตสาหกรรม
๒	ยุทธศาสตร์ชาติที่ ๓ ด้านการพัฒนาและ เสริมสร้างศักยภาพ ทรัพยากรมนุษย์	หมวดหมู่ที่ ๔ ไทยเป็นศูนย์กลางทางการแพทย์ และสุขภาพมูลค่า สูง	เป้าหมายที่ ๓ : สร้างหลักประกัน เป็นอยู่ที่ดีสำหรับทุกคนในทุกวัย
			เป้าหมายที่ ๖ : สร้างหลักประกัน ทุกคน และมีการบริหารจัดการที่ยั

ลำดับ ที่	ยุทธศาสตร์ชาติ ๒๐ ปี	แผนพัฒนาเศรษฐกิจและสังคมแห่งชาติ ฉบับที่ ๑๓	เป้าหมายการพัฒนาที่ยั่งยืน (Sustainable Development Goals)
		หมวดหมู่ที่ ๘ ไทยมีพื้นที่และเมืองอัจฉริยะที่น่าอยู่ ปลอดภัย เติบโตได้อย่างยั่งยืน	เป้าหมายที่ ๙ : พัฒนาโครงสร้างพื้นฐานที่พร้อมรับการเปลี่ยนแปลง ส่งเสริมการ ปรับตัวให้เป็นตัวให้เป็นอุตสาหกรรมอย่างยั่งยืน และทั่วถึง และสนับสนุนนวัตกรรม
๓	ยุทธศาสตร์ชาติที่ ๔ ด้านการสร้างโอกาสและ ความเสมอภาคทางสังคม	หมวดหมู่ที่ ๑ ไทยเป็นประเทศชั้นนำด้านสินค้า และเกษตรแปรร รูปมูลค่าสูง	เป้าหมายที่ ๘ : ส่งเสริมการเติบโตทางเศรษฐกิจที่ต่อเนื่อง ครอบคลุม และยั่งยืน การจ้างงานเต็มที่ มีผลผลิตภาพ และการมีงานที่เหมาะสมสำหรับทุกคน
๔	ยุทธศาสตร์ชาติที่ ๕ ด้านการสร้างการเติบโต บนคุณภาพชีวิตที่เป็นมิตร ต่อสิ่งแวดล้อม	หมวดหมู่ที่ ๘ ไทยมีพื้นที่และเมืองอัจฉริยะที่น่าอยู่ ปลอดภัย เติบโตได้อย่างยั่งยืน	เป้าหมายที่ ๑๓ : ปฏิบัติการอย่างเร่งด่วน เพื่อต่อสู้การเปลี่ยนแปลงสภาพ ภูมิอากาศ และผลกระทบที่เกิดขึ้น
		หมวดหมู่ที่ ๑๑ ไทยสามารถลดความเสี่ยง และผลกระทบจากภัย ธรรมชาติ และความเปลี่ยนแปลงทางสภาพภูมิอากาศ	เป้าหมายที่ ๑๕ : ปกป้อง ปันฟู และสนับสนุนการใช้ระบบนิเวศบนบกอย่างยั่งยืน จัดการป่าไม้อย่างยั่งยืน ต่อสู้การกลายสภาพเป็นทะเลทราย หยุดการเสื่อมโทรม ของที่ดิน และฟื้นฟูสภาพดิน และหยุดยั้งการสูญเสียมลพิษทางชีวภาพ
๕	ยุทธศาสตร์ชาติที่ ๖ ด้านการปรับสมดุลและ พัฒนาระบบการบริหาร จัดการภาครัฐ	หมวดหมู่ที่ ๑๓ ไทยมีภาครัฐที่ทันสมัย มีประสิทธิภาพ และตอบ โจทย์ประชาชน	เป้าหมายที่ ๑๖ : สร้างโครงสร้างพื้นฐานที่มีความทนทาน ส่งเสริมการพัฒนา อุตสาหกรรมที่ครอบคลุมและยั่งยืน และส่งเสริมนวัตกรรม
			เป้าหมายที่ ๑๗ : เสริมความเข้มแข็งให้แก่กลไกการดำเนินงาน และฟื้นฟูส่วน ความร่วมมือระดับโลก เพื่อการพัฒนาที่ยั่งยืน

ส่วนที่ ๓ การนำแผนพัฒนาท้องถิ่นไปสู่การปฏิบัติ (ต่อ)

ยุทธศาสตร์การพัฒนาท้องถิ่นและยุทธศาสตร์ระดับมหภาคเพื่อนำไปสู่การปฏิบัติ

ที่	ยุทธศาสตร์ชาติ ๒๐ ปี	แผนพัฒนาเศรษฐกิจและสังคมแห่งชาติ ฉบับที่ ๑๓	SDGs	ยุทธศาสตร์จังหวัด อุบลราชธานี	ยุทธศาสตร์การพัฒนาขององค์กรปกครองส่วนท้องถิ่น ในเขตจังหวัด อุบลราชธานี	ยุทธศาสตร์ (อปท.)	กลยุทธ์	แผนงาน	หน่วยงานรับผิดชอบหลัก
๑	ยุทธศาสตร์ชาติที่ ๒	หมวดหมายที่ ๘	เป้าหมายที่ ๘	ยุทธศาสตร์ที่ ๑	ยุทธศาสตร์ที่ ๑	ยุทธศาสตร์ที่ ๑	กลยุทธ์		
	ด้านการสร้างความสามารถในการแข่งขัน ๒๐ ปี	ไทยมีพื้นที่และเมืองอัจฉริยะที่น่าอยู่ปลอดภัย เติบโตได้อย่างยั่งยืน	พัฒนาโครงสร้างพื้นฐานที่พร้อมรับการเปลี่ยนแปลง ส่งเสริมการปรับตัวให้เป็นตัวให้เป็นอุตสาหกรรมอย่างยั่งยืน และทั่วถึง และสนับสนุนนวัตกรรม	การพัฒนาเมืองน่าอยู่ทันสมัย	การพัฒนาโครงสร้างพื้นฐาน	การพัฒนาโครงสร้างพื้นฐาน	๑.ก่อสร้างและปรับปรุงถนน สะพานทางเท้า ท่อระบายน้ำ อาคารสถานที่ ทำเทียบเรือให้ได้มาตรฐาน ๒.ก่อสร้างขยายเขตไฟฟ้า และไฟฟ้าสาธารณะ ๓.ก่อสร้างขยายเขตประปาหมู่บ้านให้ได้มาตรฐาน ๔.ติดตั้งระบบโทรศัพท์/โทรสาร และบริการสาธารณะที่ประชาชนพึงได้รับอย่างถ้วนหน้า ๕.การพัฒนาแหล่งน้ำ	-อุตสาหกรรมและการโยธา -แผนงานเคหะและชุมชน	-กองช่าง

ที่	ยุทธศาสตร์ชาติ ๒๐ ปี	แผนพัฒนาเศรษฐกิจและสังคมแห่งชาติ ฉบับที่ ๑๓	SDGs	ยุทธศาสตร์จังหวัด อุบลราชธานี	ยุทธศาสตร์การพัฒนารองศ์กรปกครองส่วนท้องถิ่น ในเขตจังหวัดอุบลราชธานี	ยุทธศาสตร์ (อปท.)	กลยุทธ์	แผนงาน	หน่วยงานรับผิดชอบหลัก
๒	ยุทธศาสตร์ชาติที่ ๔	หมวดหมู่ที่ ๑	เป้าหมายที่ ๘	ยุทธศาสตร์ที่ ๒	ยุทธศาสตร์ที่ ๔	ยุทธศาสตร์ที่ ๒	กลยุทธ์		
	ด้านการสร้างโอกาสและความเสมอภาคทางสังคม	ไทยเป็นประเทศชั้นนำด้านสินค้า และเกษตรแปรรูปมูลค่าสูง	ส่งเสริมการเติบโตทางเศรษฐกิจที่ต่อเนื่อง ครอบคลุม และยั่งยืน การจ้างงานเต็มที่มีผลิตภาพ และการมีงานที่เหมาะสมสำหรับทุกคน	การส่งเสริมเกษตรปลอดภัยมูลค่าสูง	เรื่องการวางแผนการส่งเสริมการลงทุน พาณิชย์และการท่องเที่ยว	ด้านพัฒนาเศรษฐกิจ	๑.การฝึกอบรมให้ความรู้ทางวิชาการ โดยนำเอาเทคโนโลยีใหม่มาใช้อย่างเหมาะสม ๒.การพัฒนา และส่งเสริมการปลูกพืช และเลี้ยงสัตว์ ๓.สนับสนุนกองทุนกลุ่มอาชีพ ๔.เสริมสร้างและเพิ่มทักษะอาชีพของครัวเรือน และกลุ่มอาชีพต่างๆ	-การเกษตร -สร้างความเข้มแข็งของชุมชน	-สำนักปลัด
๓	ยุทธศาสตร์ชาติที่ ๓	หมวดหมู่ที่ ๑๒	เป้าหมายที่ ๔	ยุทธศาสตร์ที่ ๑	ยุทธศาสตร์ที่ ๖	ยุทธศาสตร์ที่ ๓	กลยุทธ์		
	ด้านการพัฒนาและเสริมสร้างศักยภาพทรัพยากรมนุษย์	ไทยมีกำลังคนสมรรถนะสูงมุ่งเรียนรู้อย่างต่อเนื่อง ตอบโจทย์การพัฒนาแห่งอนาคต	สร้างหลักประกันว่าคนมีการศึกษาที่มีคุณภาพอย่างครอบคลุม และเท่าเทียม และสนับสนุนโอกาสในการเรียนรู้ตลอดชีวิต	การพัฒนาเมืองน่าอยู่ทันสมัย	การบริหารจัดการศิลปวัฒนธรรม จารีตประเพณี และภูมิปัญญาท้องถิ่น	ด้านการศึกษา ศาสนาและวัฒนธรรม	๑.พัฒนาคุณภาพประชาชนให้มีความรู้เท่าเทียมกัน ๒.รณรงค์ส่งเสริมให้ประชาชน เยาวชนห่างไกลยาเสพติด ๓.ส่งเสริมและฟื้นฟูงานประเพณีของท้องถิ่น	-การศึกษา -การศาสนา วัฒนธรรมและนันทนาการ	-กองการศึกษาฯ

ที่	ยุทธศาสตร์ชาติ ๒๐ ปี	แผนพัฒนาเศรษฐกิจและสังคมแห่งชาติ ฉบับที่ ๑๓	SDGs	ยุทธศาสตร์จังหวัดอุบลราชธานี	ยุทธศาสตร์การพัฒนาระบบขององค์กรปกครองส่วนท้องถิ่นในเขตจังหวัดอุบลราชธานี	ยุทธศาสตร์ (อปท.)	กลยุทธ์	แผนงาน	หน่วยงานรับผิดชอบหลัก
๔	ยุทธศาสตร์ชาติที่ ๓	หมวดหมู่ที่ ๔	เป้าหมายที่ ๓	ยุทธศาสตร์ที่ ๑	ยุทธศาสตร์ที่ ๒	ยุทธศาสตร์ที่ ๔	กลยุทธ์		
	ด้านการพัฒนาและเสริมสร้างศักยภาพทรัพยากรมนุษย์	หมวดหมู่ที่ ๔ ไทยเป็นศูนย์กลางทางการแพทย์และสุขภาพมูลค่าสูง	<p>สร้างหลักประกันว่าคนมีชีวิตที่มีสุขภาพดี และส่งเสริมความเป็นอยู่ที่ดีสำหรับทุกคนในทุกวัย</p> <p>เป้าหมายที่ ๖</p> <p>สร้างหลักประกันว่าจะมีการจัดให้มีน้ำและสุขอนามัย สำหรับทุกคน และมีการบริหารจัดการที่ยั่งยืน สำหรับทุกคน</p>	การพัฒนาเมืองน่าอยู่ทันสมัย	การส่งเสริมคุณภาพชีวิต	ด้านการสาธารณสุข	การพัฒนาคุณภาพชีวิตของประชาชนให้อยู่ดีมีสุข	สาธารณสุข	-สำนักปลัด

ที่	ยุทธศาสตร์ชาติ ๒๐ ปี	แผนพัฒนาเศรษฐกิจและสังคมแห่งชาติ ฉบับที่ ๑๓	SDGs	ยุทธศาสตร์จังหวัด อุบลราชธานี	ยุทธศาสตร์การพัฒนารองขององค์กรปกครองส่วนท้องถิ่นในเขตจังหวัดอุบลราชธานี	ยุทธศาสตร์ (อปท.)	กลยุทธ์	แผนงาน	หน่วยงานรับผิดชอบหลัก
๕	ยุทธศาสตร์ชาติที่ ๕	หมวดหมู่ที่ ๘	เป้าหมายที่ ๑๓	ยุทธศาสตร์ที่ ๑	ยุทธศาสตร์ที่ ๕	ยุทธศาสตร์ที่ ๕	กลยุทธ์		
	<p>ด้านการสร้างการเติบโตบนคุณภาพชีวิตที่เป็นมิตรต่อสิ่งแวดล้อม</p>	<p>ไทยมีพื้นที่และเมืองอัจฉริยะที่น่าอยู่ ปลอดภัย เติบโตได้อย่างยั่งยืน</p> <p>หมวดหมู่ที่ ๑๑</p> <p>ไทยสามารถลดความเสี่ยง และผลกระทบจากภัยธรรมชาติ และความเปลี่ยนแปลงทางสภาพภูมิอากาศ</p>	<p>ปฏิบัติการอย่างเร่งด่วนเพื่อต่อสู้การเปลี่ยนแปลงสภาพภูมิอากาศ และผลกระทบที่เกิดขึ้น</p> <p>เป้าหมายที่ ๑๕</p> <p>ปกป้อง ปันฟู และสนับสนุนการใช้ระบบนิเวศบนบกอย่างยั่งยืน จัดการป่าไม้อย่างยั่งยืน ต่อสู้การกลายสภาพเป็นทะเลทราย หยุดการเสื่อมโทรมของที่ดิน และฟื้นฟูสภาพดิน และหยุดยั้งการสูญเสียดังกล่าวหลายทางชีวภาพ</p>	การพัฒนาเมืองน่าอยู่ทันสมัย	การจัดการธรรมชาติและสิ่งแวดล้อม	ด้านทรัพยากรธรรมชาติและสิ่งแวดล้อม	<p>๑.พัฒนาคุณภาพประชาชนให้มีความรู้เท่าเทียมกัน</p> <p>๒.รณรงค์ ส่งเสริมให้ประชาชน เยาวชน ห่วงไกลยาเสพติด</p> <p>๓.ส่งเสริม และฟื้นฟูงานประเพณีของท้องถิ่น</p>	การเกษตร	-สำนักปลัด

ที่	ยุทธศาสตร์ชาติ ๒๐ ปี	แผนพัฒนาเศรษฐกิจและสังคมแห่งชาติ ฉบับที่ ๑๓	SDGs	ยุทธศาสตร์จังหวัดอุบลราชธานี	ยุทธศาสตร์การพัฒนาศูนย์บริการปกครองส่วนท้องถิ่นในเขตจังหวัดอุบลราชธานี	ยุทธศาสตร์ (อปท.)	กลยุทธ์	แผนงาน	หน่วยงานรับผิดชอบหลัก
๖	ยุทธศาสตร์ชาติที่ ๒	หมุดหมายที่ ๒	เป้าหมายที่ ๘	ยุทธศาสตร์ที่ ๕	ยุทธศาสตร์ที่ ๖	ยุทธศาสตร์ที่ ๖	กลยุทธ์		
	ด้านการสร้างความสามารถในการแข่งขัน ๒๐ ปี	ไทยเป็นจุดหมายของการท่องเที่ยว ที่เน้นคุณภาพและความยั่งยืน	ส่งเสริมการเติบโตทางเศรษฐกิจที่ต่อเนื่อง ครอบคลุม และยั่งยืน การจ้างงานเต็มที่มีผลิตภาพ และการมีงานที่เหมาะสมสำหรับทุกคน	การส่งเสริมการท่องเที่ยวหลายมิติสู่สากล	การบริหารจัดการศิลปวัฒนธรรม จารีตประเพณี และภูมิปัญญาท้องถิ่น	ด้านการพัฒนาการท่องเที่ยว	การสนับสนุนส่งเสริมการท่องเที่ยววัฒนธรรม	-บริหารทั่วไป -การศาสนา วัฒนธรรม และ นันทนาการ	-สำนักปลัด -กองการศึกษาฯ
๗	ยุทธศาสตร์ชาติที่ ๖	หมุดหมายที่ ๑๓	เป้าหมายที่ ๑๖	ยุทธศาสตร์ที่ ๑	ยุทธศาสตร์ที่ ๗	ยุทธศาสตร์ที่ ๗	กลยุทธ์		
	ด้านการปรับสมดุลและพัฒนาระบบการบริหารจัดการภาครัฐ	ไทยมีภาครัฐที่ทันสมัย มีประสิทธิภาพ และตอบโจทย์ประชาชน	สร้างโครงสร้างพื้นฐานที่มีความทนทาน ส่งเสริมการพัฒนาอุตสาหกรรมที่ครอบคลุมและยั่งยืน และส่งเสริมนวัตกรรม <u>เป้าหมายที่ ๑๗</u> เสริมความเข้มแข็งให้แก่งlobalการค้าเงินงานและฟื้นฟูส่วนความร่วมมือระดับโลก เพื่อการพัฒนาที่ยั่งยืน	การพัฒนาเมืองนำอยู่ทันสมัย	การบริหารจัดการทรัพยากรขององค์กรปกครองส่วนท้องถิ่น	ด้านการเมืองการบริหาร	๑.อำนวยความสะดวกในการให้บริการประชาชนอย่างทั่วถึง ๒.ส่งเสริมความรู้ ความเข้าใจเกี่ยวกับการบริหารงานขององค์กรบริหารส่วนตำบล ๓.พัฒนารายได้ ๔.การจัดหาเครื่องมือเครื่องใช้ ในการปฏิบัติงานหรือพัฒนางาน	-บริหารทั่วไป -งานรักษา ความสงบ ภายใน -สังคม สงเคราะห์ -สร้างความ เข้มแข็งของ ชุมชน -งบกลาง	-กองช่าง -สำนักปลัด -กองคลัง -กองสวัสดิการ -กองการศึกษาฯ -กองช่าง

บัญชีสรุปโครงการพัฒนา
แผนพัฒนาท้องถิ่น พ.ศ. ๒๕๖๖ - ๒๕๗๐ (แก้ไข ครั้งที่ ๒/๒๕๖๗)

(แบบ ผ.๐๑)

องค์การบริหารส่วนตำบลบุ่งหวาย

ยุทธศาสตร์	ปี ๒๕๖๖		ปี ๒๕๖๗		ปี ๒๕๖๘		ปี ๒๕๖๙		ปี ๒๕๗๐		รวม ๕ ปี	
	จำนวนโครงการ	งบประมาณบาท	จำนวนโครงการ	งบประมาณบาท	จำนวนโครงการ	งบประมาณบาท	จำนวนโครงการ	งบประมาณบาท	จำนวนโครงการ	งบประมาณบาท	จำนวนโครงการ	งบประมาณบาท
๑.ยุทธศาสตร์ด้านคมนาคมและโครงสร้างพื้นฐาน												
๑.๑ แผนงานอุตสาหกรรมและการโยธา	๕๕	๒๕,๖๘๐,๖๐๐	๓๔	๑๔,๔๘๗,๔๐๐	๗๕	๓๒,๐๗๑,๑๐๐	๕๕	๒๗,๙๐๔,๗๐๐	๖๔	๓๐,๙๓๒,๐๘๙	๒๘๓	๑๓๑,๐๗๕,๘๘๙
๑.๒ แผนงานเคหะและชุมชน	๔	๔,๔๐๐,๐๐๐	๔	๔,๔๐๐,๐๐๐	๔	๔,๔๐๐,๐๐๐	๔	๔,๔๐๐,๐๐๐	๔	๔,๔๐๐,๐๐๐	๒๐	๒๒,๐๐๐,๐๐๐
รวม	๕๙	๓๐,๐๘๐,๖๐๐	๓๘	๑๘,๘๘๗,๔๐๐	๗๙	๓๖,๔๗๑,๑๐๐	๕๙	๓๒,๓๐๔,๗๐๐	๖๘	๓๕,๓๓๒,๐๘๙	๓๐๓	๑๕๓,๐๗๕,๘๘๙
๒. ยุทธศาสตร์การพัฒนาด้านเศรษฐกิจ												
๒.๑ แผนงานการเกษตร	๖	๒๒๕,๐๐๐	๖	๒๒๕,๐๐๐	๖	๒๒๕,๐๐๐	๖	๒๒๕,๐๐๐	๖	๒๒๕,๐๐๐	๓๐	๑,๑๒๕,๐๐๐
๒.๒ แผนงานสร้างความเข้มแข็งของชุมชน	๔	๑๐๐,๐๐๐	๔	๑๐๐,๐๐๐	๔	๑๐๐,๐๐๐	๔	๑๐๐,๐๐๐	๔	๑๐๐,๐๐๐	๒๐	๕๐๐,๐๐๐
รวม	๑๐	๓๒๕,๐๐๐	๑๐	๓๒๕,๐๐๐	๑๐	๓๒๕,๐๐๐	๑๐	๓๒๕,๐๐๐	๑๐	๓๒๕,๐๐๐	๕๐	๑,๖๒๕,๐๐๐
๓. ยุทธศาสตร์การพัฒนาด้านการศึกษา ศาสนา และวัฒนธรรม												
๓.๑ แผนงานการศึกษา	๓๕	๑๐,๔๑๒,๒๐๐	๓๕	๑๐,๔๑๒,๒๐๐	๓๕	๑๐,๔๖๖,๒๙๙	๓๕	๑๐,๔๖๖,๒๙๙	๓๕	๑๐,๔๖๖,๒๙๙	๑๗๕	๕๒,๒๒๓,๒๙๗
๓.๒ แผนงานการศาสนา วัฒนธรรมและนันทนาการ	๕	๖๐๒,๐๐๐	๕	๖๐๒,๐๐๐	๕	๖๐๒,๐๐๐	๕	๖๐๒,๐๐๐	๕	๖๐๒,๐๐๐	๒๕	๓,๐๑๐,๐๐๐
รวม	๔๐	๑๑,๐๑๔,๒๐๐	๔๐	๑๑,๐๑๔,๒๐๐	๔๐	๑๑,๐๖๘,๒๙๙	๔๐	๑๑,๐๖๘,๒๙๙	๔๐	๑๑,๐๖๘,๒๙๙	๒๐๐	๕๕,๒๓๓,๒๙๗

ยุทธศาสตร์	ปี ๒๕๖๖		ปี ๒๕๖๗		ปี ๒๕๖๘		ปี ๒๕๖๙		ปี ๒๕๗๐		รวม ๕ ปี	
	จำนวนโครงการ	งบประมาณบาท	จำนวนโครงการ	งบประมาณบาท	จำนวนโครงการ	งบประมาณบาท	จำนวนโครงการ	งบประมาณบาท	จำนวนโครงการ	งบประมาณบาท	จำนวนโครงการ	งบประมาณบาท
๔. ยุทธศาสตร์การพัฒนาด้านการสาธารณสุข												
๔.๑ แผนงานสาธารณสุข	๑๕	๑,๘๐๕,๐๐๐	๑๕	๑,๘๐๕,๐๐๐	๑๕	๑,๘๕๗,๐๐๐	๑๕	๑,๘๕๗,๐๐๐	๑๕	๑,๘๕๗,๐๐๐	๗๕	๙,๑๘๑,๐๐๐
รวม	๑๕	๑,๘๐๕,๐๐๐	๑๕	๑,๘๐๕,๐๐๐	๑๕	๑,๘๕๗,๐๐๐	๑๕	๑,๘๕๗,๐๐๐	๑๕	๑,๘๕๗,๐๐๐	๗๕	๙,๑๘๑,๐๐๐
๕. ยุทธศาสตร์การพัฒนาด้านทรัพยากรธรรมชาติและสิ่งแวดล้อม												
๕.๑ แผนงานการเกษตร	๖	๔๕๐,๐๐๐	๖	๔๕๐,๐๐๐	๖	๔๕๐,๐๐๐	๖	๔๕๐,๐๐๐	๖	๔๕๐,๐๐๐	๓๐	๒,๒๕๐,๐๐๐
๕.๒ แผนงานเคหะและชุมชน	๑	๕๐,๐๐๐	๑	๕๐,๐๐๐	๑	๕๐,๐๐๐	๑	๕๐,๐๐๐	๑	๕๐,๐๐๐	๕	๒๕๐,๐๐๐
รวม	๗	๕๐๐,๐๐๐	๗	๕๐๐,๐๐๐	๗	๕๐๐,๐๐๐	๗	๕๐๐,๐๐๐	๗	๕๐๐,๐๐๐	๓๕	๒,๕๐๐,๐๐๐
๖. ยุทธศาสตร์การพัฒนาด้านการท่องเที่ยว												
๖.๑ แผนงานบริหารทั่วไป	๓	๒๓๐,๐๐๐	๓	๒๓๐,๐๐๐	๓	๒๓๐,๐๐๐	๓	๒๓๐,๐๐๐	๓	๒๓๐,๐๐๐	๑๕	๑,๑๕๐,๐๐๐
รวม	๓	๒๓๐,๐๐๐	๓	๒๓๐,๐๐๐	๓	๒๓๐,๐๐๐	๓	๒๓๐,๐๐๐	๓	๒๓๐,๐๐๐	๑๕	๑,๑๕๐,๐๐๐
๗. ยุทธศาสตร์การพัฒนาด้านการเมืองการบริหาร												
๗.๑ แผนงานบริหารทั่วไป	๒๙	๔,๒๘๔,๑๖๐	๒๙	๔,๒๘๔,๑๖๐	๒๙	๔,๒๙๔,๑๖๐	๒๙	๔,๒๙๔,๑๖๐	๒๙	๔,๒๙๔,๑๖๐	๑๔๕	๒๑,๔๕๐,๘๐๐
๗.๒ แผนงานการรักษาความสงบภายใน	๙	๑,๑๕๐,๐๐๐	๙	๑,๑๕๐,๐๐๐	๙	๑,๑๕๐,๐๐๐	๙	๑,๑๕๐,๐๐๐	๙	๑,๑๕๐,๐๐๐	๔๕	๕,๗๕๐,๐๐๐
๗.๓ แผนงานสาธารณสุข												
๗.๔ แผนงานสังคมสงเคราะห์	๙	๓๖๐,๐๐๐	๙	๓๖๐,๐๐๐	๙	๓๖๐,๐๐๐	๙	๓๖๐,๐๐๐	๙	๓๖๐,๐๐๐	๔๕	๑,๘๐๐,๐๐๐
๗.๕ แผนงานเคหะและชุมชน	๓	๓,๐๗๓,๐๐๐	๓	๓,๐๗๓,๐๐๐	๓	๓,๐๗๓,๐๐๐	๓	๓,๐๗๓,๐๐๐	๓	๓,๐๗๓,๐๐๐	๑๕	๑๕,๓๖๕,๐๐๐

ยุทธศาสตร์	ปี ๒๕๖๖		ปี ๒๕๖๗		ปี ๒๕๖๘		ปี ๒๕๖๙		ปี ๒๕๗๐		รวม ๕ ปี	
	จำนวนโครงการ	งบประมาณบาท	จำนวนโครงการ	งบประมาณบาท	จำนวนโครงการ	งบประมาณบาท	จำนวนโครงการ	งบประมาณบาท	จำนวนโครงการ	งบประมาณบาท	จำนวนโครงการ	งบประมาณบาท
๗.๖ แผนงานสร้างความเข้มแข็งของชุมชน	๓	๔๕,๐๐๐	๓	๔๕,๐๐๐	๓	๔๕,๐๐๐	๓	๔๕,๐๐๐	๓	๔๕,๐๐๐	๑๕	๒๒๕,๐๐๐
๗.๗ แผนงานการศาสนาวัฒนธรรมและนันทนาการ												
๗.๘ แผนงานอุตสาหกรรมและการโยธา												
๗.๑๐ แผนงานการเกษตร												
๗.๑๑ แผนงานงบกลาง	๑	๓๐๐,๐๐๐	๑	๓๐๐,๐๐๐	๑	๓๐๐,๐๐๐	๑	๓๐๐,๐๐๐	๑	๓๐๐,๐๐๐	๕	๑,๕๐๐,๐๐๐
รวม	๕๔	๙,๒๒๒,๑๖๐	๕๔	๙,๒๒๒,๑๖๐	๕๔	๙,๒๒๒,๑๖๐	๕๔	๙,๒๒๒,๑๖๐	๕๔	๙,๒๒๒,๑๖๐	๒๗๐	๔๖,๐๙๐,๘๐๐
รวมทั้งสิ้น	๑๘๘	๕๓,๑๖๖,๙๖๐	๑๖๗	๔๑,๙๗๓,๗๖๐	๒๐๘	๕๙,๖๗๓,๕๕๙	๑๘๘	๕๕,๕๐๗,๑๕๙	๑๙๗	๕๘,๕๓๔,๕๔๘	๙๔๘	๒๖๘,๘๕๕,๙๘๖

บัญชีโครงการพัฒนาท้องถิ่น

บัญชีรายละเอียดโครงการพัฒนา
แผนพัฒนาท้องถิ่น พ.ศ. ๒๕๖๖-๒๕๗๐ (แก้ไข ครั้งที่ ๒/๒๕๖๗)
องค์การบริหารส่วนตำบลบึงหวาย

(แบบ ผ.๐๒)

ยุทธศาสตร์ชาติ ๒๐ ปี	ยุทธศาสตร์ที่ ๒	ด้านการสร้างความสามารถในการแข่งขัน ๒๐ ปี
แผนพัฒนาเศรษฐกิจและสังคมแห่งชาติ ฉบับที่ ๑๓	หมวดหมู่ที่ ๘	ไทยมีพื้นที่และเมืองอัจฉริยะที่น่าอยู่ ปลอดภัย เด็ดขาดได้อย่างยั่งยืน
Sustainable Development Goals : SDGs	เป้าหมายที่ ๙	พัฒนาโครงสร้างพื้นฐานที่พร้อมรับการเปลี่ยนแปลง ส่งเสริมการปรับตัวให้เป็นอุตสาหกรรมอย่างยั่งยืน และทั่วถึงและสนับสนุนนวัตกรรม
ยุทธศาสตร์จังหวัดอุบลราชธานี	ยุทธศาสตร์ที่ ๑	การพัฒนาเมืองน่าอยู่ ทันสมัย
ยุทธศาสตร์การพัฒนาขององค์กรปกครองส่วนท้องถิ่นใน เขตจังหวัดอุบลราชธานี	ยุทธศาสตร์ที่ ๑	การพัฒนาโครงสร้างพื้นฐาน
ยุทธศาสตร์การพัฒนาองค์การบริหารส่วนตำบลบึงหวาย	ยุทธศาสตร์ที่ ๑	การพัฒนาโครงสร้างพื้นฐาน
กลยุทธ์		<ul style="list-style-type: none"> -ก่อสร้างและปรับปรุงถนนสะพานทางเท้า ท่อระบายน้ำ อาคาร สถานที่ ทำเทียบเรือให้ได้มาตรฐาน -ก่อสร้างขยายเขตไฟฟ้า และไฟฟ้าสาธารณะ -ก่อสร้างขยายเขตประปาหมู่บ้านให้ได้มาตรฐาน -ติดตั้งระบบโทรศัพท์/โทรสาร และบริการสาธารณะ ที่ประชาชนพึงได้รับอย่างถ้วนหน้า -การพัฒนาแหล่งน้ำ
แผนงาน	อุตสาหกรรมและการโยธา	

แผนงาน

อุตสาหกรรมและการโยธา

ลำดับ ที่	โครงการ	วัตถุประสงค์	เป้าหมาย ผลผลิตของ โครงการ	งบประมาณ					ตัวชี้วัด (KPI)	ผลที่คาดว่าจะได้รับ	หน่วยงาน ที่รับผิดชอบ
				๒๕๖๖ (บาท)	๒๕๖๗ (บาท)	๒๕๖๘ (บาท)	๒๕๖๙ (บาท)	๒๕๗๐ (บาท)			
๑	ก่อสร้างถนน คสล. หมู่ที่ ๑ สายทาง รพ.สต.บ้านโนน น้อย - เมรุบ้านโนน น้อย	เพื่อให้การสัญจร ไปมาสะดวกสบาย	ก่อสร้างถนน คสล. ม.๑ สายทาง รพ.สต.บ้าน โนนน้อย - เมรุบ้าน โนนน้อย ปริมาณงาน ผิวจราจร คอนกรีต เสริมเหล็ก กว้าง ๔.๐๐ เมตร ยาว ๑๖๗.๐๐ เมตร หนา ๐.๑๕ เมตร หรือมีพื้นที่คอนกรีต รวมกันไม่น้อยกว่า ๖๖๘.๐๐ ตร.ม. (ตามแบบเลขที่ ทถ- ๒-๒๐๒ และ ทถ- ๒-๒๐๓ กำหนด)			๔๒๘,๐๐๐			ร้อยละ ประชาชน เดินทาง สะดวกสบาย	มีเส้นทางการ คมนาคมได้ มาตรฐาน ประชาชนสัญจร ไปมาสะดวก	กองช่าง

แผนงาน

อุตสาหกรรมและการโยธา

ลำดับ ที่	โครงการ	วัตถุประสงค์	เป้าหมาย ผลผลิตของ โครงการ	งบประมาณ					ตัวชี้วัด (KPI)	ผลที่คาดว่าจะได้รับ	หน่วยงาน ที่รับผิดชอบ	
				๒๕๖๖ (บาท)	๒๕๖๗ (บาท)	๒๕๖๘ (บาท)	๒๕๖๙ (บาท)	๒๕๗๐ (บาท)				
๒	โครงการก่อสร้าง ถนน คสล. หมู่ที่ ๑ เส้นสวนสุขภาพ - บ้านนางเขียว	เพื่อให้การสัญจร ไปมาสะดวกสบาย	ก่อสร้างถนน คสล. หมู่ ที่ ๑ เส้นสวนสุขภาพ - บ้านนางเขียว ปริมาณงานถนน กว้าง ๓.๐๐ ม. ยาว ๑๐๓.๐๐ ม.		๒๐๑,๒๐๐					ร้อยละ ประชาชน เดินทาง สะดวกสบาย	มีเส้นทางการ คมนาคมได้ มาตรฐาน ประชาชนสัญจร ไปมาสะดวก	กองช่าง
๓	โครงการก่อสร้าง ถนน คสล. หมู่ที่ ๑ เส้นรอบหนองห ถึงแยกบ้านนายวิชัย จันทวี	เพื่อให้การสัญจร ไปมาสะดวกสบาย	โครงการก่อสร้างถนน คสล. หมู่ที่ ๑ เส้นรอบ หนองหถึงแยกบ้าน นายวิชัย จันทวี ถนน กว้าง ๔.๐๐ ม. ยาว ๕๘๐.๐๐ ม. รวมราคา งาน ๑,๔๑๐,๐๐๐ บาท	๔๕๐,๐๐๐	๔๕๐,๐๐๐	๔๕๐,๐๐๐				ร้อยละ ประชาชน เดินทาง สะดวกสบาย	มีเส้นทางการ คมนาคมได้ มาตรฐาน ประชาชนสัญจร ไปมาสะดวก	กองช่าง

แผนงาน

อุตสาหกรรมและการโยธา

ลำดับ ที่	โครงการ	วัตถุประสงค์	เป้าหมาย ผลผลิตของ โครงการ	งบประมาณ					ตัวชี้วัด (KPI)	ผลที่คาดว่าจะได้รับ	หน่วยงาน ที่รับผิดชอบ
				๒๕๖๖ (บาท)	๒๕๖๗ (บาท)	๒๕๖๘ (บาท)	๒๕๖๙ (บาท)	๒๕๗๐ (บาท)			
๔	ปรับปรุงผิวทาง แอสฟัลต์ติกคอนกรีต (ASPHALTIC CONCRETE) หมู่ที่ ๒ สายทาง บ้านเลขที่ ๗๒ ถึง บ้านเลขที่ ๖๒	เพื่อให้การสัญจร ไปมาสะดวกสบาย	ปรับปรุงผิวทางแอส ฟัลต์ติกคอนกรีต (ASPHALTIC CONCRETE) หมู่ ๒ สายทางบ้านเลขที่ ๗๒ ถึง บ้านเลขที่ ๖๒ ปริมาณงาน ปรับปรุง ผิวทางแอสฟัลต์ติกค อนกรีต (ASPHALTIC CONCRETE) ผิว จราจรกว้าง ๔.๐๐ ม. ยาว ๑๖๐.๐๐ ม. หนา ๐.๐๔ ม. มีพื้นที่ AC รวม ๖๐๐.๐๐ ตร.ม. (ตามแบบเลขที่ ทถ- ๗-๒๐๑ กำหนด)			๒๒๘,๐๐๐			ร้อยละ ประชาชน เดินทาง สะดวกสบาย	มีเส้นทางการ คมนาคมได้ มาตรฐาน ประชาชนสัญจร ไปมาสะดวก	กองช่าง

แผนงาน

อุตสาหกรรมและการโยธา

ลำดับ ที่	โครงการ	วัตถุประสงค์	เป้าหมาย ผลผลิตของ โครงการ	งบประมาณ					ตัวชี้วัด (KPI)	ผลที่คาดว่าจะได้รับ	หน่วยงาน ที่รับผิดชอบ	
				๒๕๖๖ (บาท)	๒๕๖๗ (บาท)	๒๕๖๘ (บาท)	๒๕๖๙ (บาท)	๒๕๗๐ (บาท)				
๕	โครงการก่อสร้าง ขยายไหล่ทางถนน ดินลูกรัง หมู่ที่ ๒ สายทาง กลางทุ่ง	เพื่อให้การสัญจร ไปมาสะดวกสบาย	โครงการก่อสร้างขยาย ไหล่ทางถนนดินลูกรัง หมู่ที่ ๒ สายทางกลาง ทุ่ง ปริมาณงาน ผิว จราจร กว้าง ๑.๐๐ เมตร ยาว ๔๓๐.๐๐ เมตร สูงเฉลี่ย ๑.๐๐ เมตร จำนวน ๒ ซ้าง หรือมีปริมาณดินถมไม่ น้อยกว่า ๑,๐๓๒ ลูก บาศก์เมตร (ตามแบบ เลขที่ ทถ-๒-๓๐๔ กำหนด)		๒๕๙,๐๐๐					ร้อยละ ประชาชน เดินทาง สะดวกสบาย	มีเส้นทางการ คมนาคมได้ มาตรฐาน ประชาชนสัญจร ไปมาสะดวก	กองช่าง

แผนงาน

อุตสาหกรรมและการโยธา

ลำดับ ที่	โครงการ	วัตถุประสงค์	เป้าหมาย ผลผลิตของ โครงการ	งบประมาณ					ตัวชี้วัด (KPI)	ผลที่คาดว่าจะได้รับ	หน่วยงาน ที่รับผิดชอบ
				๒๕๖๖ (บาท)	๒๕๖๗ (บาท)	๒๕๖๘ (บาท)	๒๕๖๙ (บาท)	๒๕๗๐ (บาท)			
๖	โครงการปรับปรุง ซ่อมแซมสถานีสูบน้ำ บ้านท่างอย หมู่ ที่ ๖	เพื่อบำรุงรักษา สถานีและอุปกรณ์ ของสถานีสูบน้ำ ให้พร้อมใช้งาน ตลอดเวลา	ปรับปรุงซ่อมแซม สถานีสูบน้ำ บ้านท่า งอย หมู่ที่ ๖ ของ ตำบลปุงหวย	๓๐๐,๐๐๐		๓๐๐,๐๐๐	๓๐๐,๐๐๐	๓๐๐,๐๐๐	ความพึง พอใจของ กลุ่มผู้ใช้น้ำ ที่มีต่อสถานี สูบน้ำ	สถานีสูบน้ำและ อุปกรณ์ของสถานี สูบน้ำมีความ พร้อมใช้งาน ตลอดเวลาและ ได้มาตรฐาน	กองช่าง
๗	โครงการก่อสร้าง ถนน คสล. หมู่ที่ ๓ สายทางบ้านนาย แสวง - บ้านนาย ทองคำ	เพื่อให้การสัญจร ไปมาสะดวกสบาย	ก่อสร้างถนน คสล. หมู่ ที่ ๓ สายทางบ้านนาย แสวง - บ้านนายทองคำ ปริมาณงาน ผิว จราจรคอนกรีตเสริม เหล็ก กว้าง ๓.๐๐ ม. ยาว ๕๘.๐๐ ม. หนา ๐.๑๕ ม. พื้นที่ คอนกรีตรวมกัน ๑๗๔.๐๐ ตร.ม. (ตาม แบบเลขที่ ทถ๒-๒๐๒ และ ทถ๒-๒๐๓ กำหนด)			๑๑๐,๐๐๐			ร้อยละ ประชาชน เดินทาง สะดวกสบาย	มีเส้นทาง คมนาคมได้ มาตรฐาน ประชาชนสัญจร ไปมาสะดวก	กองช่าง

แผนงาน

อุตสาหกรรมและการโยธา

ลำดับ ที่	โครงการ	วัตถุประสงค์	เป้าหมาย ผลผลิตของ โครงการ	งบประมาณ					ตัวชี้วัด (KPI)	ผลที่คาดว่าจะได้รับ	หน่วยงาน ที่รับผิดชอบ	
				๒๕๖๖ (บาท)	๒๕๖๗ (บาท)	๒๕๖๘ (บาท)	๒๕๖๙ (บาท)	๒๕๗๐ (บาท)				
๘	ก่อสร้างถนน คสล. หมู่ที่ ๓ สายทาง บ้านนายอุทัย วรรณสิม	เพื่อให้การสัญจร ไปมาสะดวกสบาย	ก่อสร้างถนน คสล. หมู่ ที่ ๓ สายทาง บ้านนาย อุทัย วรรณสิม ปริมาณงาน ผิวจราจร กว้าง ๒.๕๐ เมตร ยาว ๗๒.๐๐ เมตร หนา ๐.๑๕ เมตร หรือมี พื้นที่คอนกรีตรวมกัน ไม่น้อยกว่า ๑๘๐.๐๐ ตร.ม. (ตามแบบเลขที่ ทถ-๒-๒๐๒ และ ทถ- ๒-๒๐๓ กำหนด)		๑๑๔,๐๐๐					ร้อยละ ประชาชน เดินทาง สะดวกสบาย	มีเส้นทางการ คมนาคมได้ มาตรฐาน ประชาชนสัญจร ไปมาสะดวก	กองช่าง

แผนงาน

อุตสาหกรรมและการโยธา

ลำดับ ที่	โครงการ	วัตถุประสงค์	เป้าหมาย ผลผลิตของ โครงการ	งบประมาณ					ตัวชี้วัด (KPI)	ผลที่คาดว่าจะได้รับ	หน่วยงาน ที่รับผิดชอบ
				๒๕๖๖ (บาท)	๒๕๖๗ (บาท)	๒๕๖๘ (บาท)	๒๕๖๙ (บาท)	๒๕๗๐ (บาท)			
๙	ก่อสร้างถนน คสล. หมู่ที่ ๓ สายทาง บ้านนายศิริชัย	เพื่อให้การสัญจร ไปมาสะดวกสบาย	ก่อสร้างถนน คสล. หมู่ ที่ ๓ สายทาง บ้าน นายศิริชัย ปริมาณงาน ผิวจราจร กว้าง ๓.๐๐ เมตร ยาว ๗๓.๐๐ เมตร หนา ๐.๑๕ เมตร หรือมีพื้นที่ คอนกรีตรวมกันไม่ น้อยกว่า ๒๑๙.๐๐ ตร. ม. (ตามแบบเลขที่ ทถ-๒-๒๐๒ และ ทถ- ๒-๒๐๓ กำหนด)			๑๔๐,๐๐๐			ร้อยละ ประชาชน เดินทาง สะดวกสบาย	มีเส้นทาง คมนาคมได้ มาตรฐาน ประชาชนสัญจร ไปมาสะดวก	กองช่าง

แผนงาน

อุตสาหกรรมและการโยธา

ลำดับ ที่	โครงการ	วัตถุประสงค์	เป้าหมาย ผลผลิตของ โครงการ	งบประมาณ					ตัวชี้วัด (KPI)	ผลที่คาดว่าจะได้รับ	หน่วยงาน ที่รับผิดชอบ	
				๒๕๖๖ (บาท)	๒๕๖๗ (บาท)	๒๕๖๘ (บาท)	๒๕๖๙ (บาท)	๒๕๗๐ (บาท)				
๑๐	โครงการก่อสร้าง ถนนดินลูกรัง หมู่ที่ ๔ สายทางทางช้าง - หนองกินเพล	เพื่อให้การสัญจร ไปมาสะดวกสบาย	ก่อสร้างถนนดินลูกรัง หมู่ที่ ๔ สายทางทาง ช้าง - หนองกินเพล ปริมาณงาน กว้าง ๔.๐๐ ม. ยาว ๕๔๐.๐๐ ม. สูง ๐.๕๐ ม ลูกรังหนา ๐.๑๐ ม. มีพื้นที่ผิวจราจร รวมกัน ๒,๑๖๐.๐๐ ตารางเมตร ตามแบบ เลขที่ ทถ-๒-๓๐๔ กำหนด		๓๘๖,๗๐๐					ร้อยละ ประชาชน เดินทาง สะดวกสบาย	มีเส้นทางกร คมนาคมได้ มาตรฐาน ประชาชนสัญจร ไปมาสะดวก	กองช่าง

แผนงาน

อุตสาหกรรมและการโยธา

ลำดับ ที่	โครงการ	วัตถุประสงค์	เป้าหมาย ผลผลิตของ โครงการ	งบประมาณ					ตัวชี้วัด (KPI)	ผลที่คาดว่าจะได้รับ	หน่วยงาน ที่รับผิดชอบ
				๒๕๖๖ (บาท)	๒๕๖๗ (บาท)	๒๕๖๘ (บาท)	๒๕๖๙ (บาท)	๒๕๗๐ (บาท)			
๑๑	โครงการก่อสร้าง ถนนดินลูกรัง หมู่ ที่ ๕ สายทางหลัง โรงเรียน ถึงสระใหญ่	เพื่อให้การสัญจร ไปมาสะดวกสบาย	ก่อสร้างถนนดินลูกรัง หมู่ที่ ๕ สายทางหลัง โรงเรียน ถึงสระใหญ่ ปริมาณงาน กว้าง ๔.๐๐ ม. ยาว ๕๙๐.๐๐ มง สูง ๐.๓๐ มงลูกรังหนา ๐.๑๐ ม. มีพื้นที่ผิวจราจร รวมกัน ๒,๓๖๐ ตร.ม. (ตามแบบเลขที่ ทถ- ๒-๓๐๔ กำหนด)			๒๒๗,๐๐๐			ร้อยละ ประชาชน เดินทาง สะดวกสบาย	มีเส้นทางการ คมนาคมได้ มาตรฐาน ประชาชนสัญจร ไปมาสะดวก	กองช่าง

แผนงาน

อุตสาหกรรมและการโยธา

ลำดับ ที่	โครงการ	วัตถุประสงค์	เป้าหมาย ผลผลิตของ โครงการ	งบประมาณ					ตัวชี้วัด (KPI)	ผลที่คาดว่าจะได้รับ	หน่วยงาน ที่รับผิดชอบ
				๒๕๖๖ (บาท)	๒๕๖๗ (บาท)	๒๕๖๘ (บาท)	๒๕๖๙ (บาท)	๒๕๗๐ (บาท)			
๑๒	ก่อสร้างถนนดินลูกรัง หมู่ที่ ๔ สายทาง บ้านนายจันทา - เขตตำบลโนนผึ้ง	เพื่อให้การสัญจรไปมาสะดวกสบาย	ก่อสร้างถนนดินลูกรัง หมู่ที่ ๔ สายทาง บ้านนายจันทา - เขตตำบลโนนผึ้ง ปริมาณงานผิวจราจร กว้าง ๓.๐๐ เมตร ยาว ๒๙๐.๐๐ เมตร หรือมีปริมาณดินถมไม่น้อยกว่า ๕๒๒.๐๐ ลูกบาศก์เมตร (ตามแบบเลขที่ ทถ-๒-๓๐๔ กำหนด)			๑๘๗,๐๐๐			ร้อยละประชาชนเดินทางสะดวกสบาย	มีเส้นทางคมนาคมได้มาตรฐาน ประชาชนสัญจรไปมาสะดวก	กองช่าง
๑๓	โครงการก่อสร้างถนนดินลูกรัง หมู่ที่ ๖ สายทางบ้านนางสุมาลี	เพื่อให้การสัญจรไปมาสะดวกสบาย	ก่อสร้างถนนดินลูกรัง หมู่ที่ ๖ สายทางบ้านนางสุมาลี ปริมาณงาน กว้าง ๔.๐๐ ม. ยาว ๒๙๐.๐๐ ม. ลูกรังหนา ๐.๑๐ ม. มีพื้นที่ผิวจราจรรวมกัน ๑,๑๖๐.๐๐ ตร.ม. (ตามแบบเลขที่ ทถ-๒-๓๐๔ กำหนด)			๔๐,๐๐๐			ร้อยละประชาชนเดินทางสะดวกสบาย	มีเส้นทางคมนาคมได้มาตรฐาน ประชาชนสัญจรไปมาสะดวก	กองช่าง

แผนงาน

อุตสาหกรรมและการโยธา

ลำดับ ที่	โครงการ	วัตถุประสงค์	เป้าหมาย ผลผลิตของ โครงการ	งบประมาณ					ตัวชี้วัด (KPI)	ผลที่คาดว่าจะได้รับ	หน่วยงาน ที่รับผิดชอบ	
				๒๕๖๖ (บาท)	๒๕๖๗ (บาท)	๒๕๖๘ (บาท)	๒๕๖๙ (บาท)	๒๕๗๐ (บาท)				
๑๔	โครงการก่อสร้าง ถนนดินลูกรัง หมู่ที่ ๖ สายทางหนอง กอก	เพื่อให้การสัญจร ไปมาสะดวกสบาย	ก่อสร้างถนนดินลูกรัง หมู่ที่ ๖ สายทางหนอง กอก ปริมาณงาน กว้าง ๔.๐๐ ม. ยาว ๙๗๐.๐๐ ม. ลูกรังหนา ๐.๑๐ ม. มีพื้นที่ผิว จราจรรวมกัน ๓,๘๘๐.๐๐ ตร.ม. (ตามแบบเลขที่ ทถ- ๒-๓๐๔ กำหนด)		๓๔๕,๓๐๐					ร้อยละ ประชาชน เดินทาง สะดวกสบาย	มีเส้นทาง คมนาคมได้ มาตรฐาน ประชาชนสัญจร ไปมาสะดวก	กองช่าง
๑๕	โครงการก่อสร้าง บ้านพักพนักงาน สูบน้ำ สถานีสูบน้ำ บ้านท่างอย หมู่ที่ ๖	เพื่อให้พนักงาน สูบน้ำประจำ สถานีสูบน้ำได้มีที่ พักในช่วงเวลา การปฏิบัติงานสูบ น้ำ	โครงการก่อสร้าง บ้านพักพนักงานสูบน้ำ สถานีสูบน้ำบ้านท่า งอย หมู่ที่ ๖ ปริมาณ งาน กว้าง ๔.๐๐ เมตร ยาว ๘.๐๐ เมตร พื้นที่ ใช้สอย ๓๒.๐๐ ตาราง เมตร	๔๑๔,๐๐๐						ประชาชนกลุ่ม ผู้ใช้น้ำมีความ พึงพอใจต่อ การมีบ้านพัก ให้พนักงานสูบ น้ำได้พัก ในช่วง ปฏิบัติงาน	มีบ้านพักให้ พนักงานสูบน้ำ ได้พักในช่วง ปฏิบัติงานทำให้ การปฏิบัติงานมี คุณภาพดียิ่งขึ้น	กองช่าง

แผนงาน

อุตสาหกรรมและการโยธา

ลำดับ ที่	โครงการ	วัตถุประสงค์	เป้าหมาย ผลผลิตของ โครงการ	งบประมาณ					ตัวชี้วัด (KPI)	ผลที่คาดว่าจะได้รับ	หน่วยงาน ที่รับผิดชอบ
				๒๕๖๖ (บาท)	๒๕๖๗ (บาท)	๒๕๖๘ (บาท)	๒๕๖๙ (บาท)	๒๕๗๐ (บาท)			
๑๖	โครงการก่อสร้าง ถนน คสล. หมู่ที่ ๗ สายทางขอยเสริม สุข	เพื่อให้การสัญจร ไปมาสะดวกสบาย	ก่อสร้างถนน คสล. หมู่ที่ ๗ สายทางขอยเสริมสุข ปริมาณงาน ผิวจราจร คอนกรีตเสริมเหล็ก กว้าง ๕.๐๐ ม. ยาว ๘๐๐.๐๐ ม. หน้า ๐.๑๕ ม. พื้นที่คอนกรีต รวมกัน ๔,๐๐๐.๐๐ ตร. ม. (ตามแบบเลขที่ ทถ ๒-๒๐๒ และ ทถ-๒-๒๐๓ กำหนด) รวมราคางาน ๒,๖๔๕,๐๐๐ บาท	๔๕๐,๐๐๐		๔๕๐,๐๐๐	๔๕๐,๐๐๐	๔๕๐,๐๐๐	ร้อยละ ประชาชน เดินทาง สะดวกสบาย	มีเส้นทาง การ คมนาคมได้ มาตรฐาน ประชาชนสัญจร ไปมาสะดวก	กองช่าง
๑๗	ก่อสร้าง ขยายถนน คสล. หมู่ที่ ๕ สายทาง บ้านนายสาคร - หนองอีพอง	เพื่อให้การสัญจร ไปมาสะดวกสบาย	ก่อสร้าง ขยายถนน คสล. หมู่ที่ ๕ สายทาง บ้าน นายสาคร - หนองอีพอง ปริมาณงาน ขยายผิว จราจร ฝั่งที่ ๑ กว้าง ๑.๐๐ เมตร ยาว ๒๐๐.๐๐ เมตร หรือมี พื้นที่คอนกรีตรวมกันไม่ น้อยกว่า ๒๐๐.๐๐ ตร.ม. (ตามแบบเลขที่ ทถ- ๒-๒๐๒ และ ทถ-๒-๒๐๓ กำหนด)			๓๐๑,๐๐๐			ร้อยละ ประชาชน เดินทาง สะดวกสบาย	มีเส้นทาง การ คมนาคมได้ มาตรฐาน ประชาชนสัญจร ไปมาสะดวก	กองช่าง

แผนงาน

อุตสาหกรรมและการโยธา

ลำดับ ที่	โครงการ	วัตถุประสงค์	เป้าหมาย ผลผลิตของ โครงการ	งบประมาณ					ตัวชี้วัด (KPI)	ผลที่คาดว่าจะได้รับ	หน่วยงาน ที่รับผิดชอบ
				๒๕๖๖ (บาท)	๒๕๖๗ (บาท)	๒๕๖๘ (บาท)	๒๕๖๙ (บาท)	๒๕๗๐ (บาท)			
๑๘	ก่อสร้างถนน คสล. หมู่ที่ ๗ สายทาง ซอย เสริมสุข	เพื่อให้การสัญจร ไปมาสะดวกสบาย	ก่อสร้างถนน คสล. หมู่ที่ ๗ สายทาง ซอยเสริมสุข ผิว จราจร คอนกรีตเสริมเหล็ก กว้าง ๕.๐๐ เมตร ยาว ๑๕๐.๐๐ เมตร หนา ๐.๑๕ เมตร หรือมีพื้นที่คอนกรีต รวมกันไม่น้อยกว่า ๗๕๐.๐๐ ตร.ม. (ตามแบบ เลขที่ ทถ-๒-๒๐๒ และ ทถ-๒-๒๐๓ กำหนด)			๔๗๒,๐๐๐			ร้อยละ ประชาชน เดินทาง สะดวกสบาย	มีเส้นทาง คมนาคมได้ มาตรฐาน ประชาชนสัญจร ไปมาสะดวก	กองช่าง
๑๙	ปรับปรุงผิวทางด้วย แอสฟัลท์ติกคอนกรีต (ASPHALTIC CONCRETE) หมู่ที่๗ สายทาง ซอยสุรเดช เฟอร์นิเจอร์	เพื่อให้การสัญจร ไปมาสะดวกสบาย	ปรับปรุงผิวทางด้วยแอส ฟัลท์ติกคอนกรีต (ASPHALTIC CONCRETE) หมู่ที่ ๗ สายทาง ซอยสุร เดชเฟอร์นิเจอร์ ปริมาณ งานผิวจราจร กว้าง ๔.๐๐ เมตร ยาว ๒๗๕.๐๐ ม. มีพื้นที่ AC รวมกัน ๑,๑๐๐.๐๐ ตร.ม. (ตาม แบบเลขที่ ทถ-๗-๒๐๑ กำหนด)		๔๐๓,๓๐๐				ร้อยละ ประชาชน เดินทาง สะดวกสบาย	มีเส้นทาง คมนาคมได้ มาตรฐาน ประชาชนสัญจร ไปมาสะดวก	กองช่าง

แผนงาน

อุตสาหกรรมและการโยธา

ลำดับ ที่	โครงการ	วัตถุประสงค์	เป้าหมาย ผลผลิตของ โครงการ	งบประมาณ					ตัวชี้วัด (KPI)	ผลที่คาดว่าจะได้รับ	หน่วยงาน ที่รับผิดชอบ
				๒๕๖๖ (บาท)	๒๕๖๗ (บาท)	๒๕๖๘ (บาท)	๒๕๖๙ (บาท)	๒๕๗๐ (บาท)			
๒๐	ก่อสร้างถนน คสล. หมู่ที่ ๗ สายทาง รอบวัดป่านานาชาติ	เพื่อให้การสัญจร ไปมาสะดวกสบาย	ก่อสร้างถนน คสล. หมู่ ที่ ๗ สายทาง รอบวัด ป่านานาชาติ ปริมาณ งาน ผิวจราจร คอนกรีต เสริมเหล็ก กว้าง ๔.๐๐ เมตร ยาว ๑๙๐.๐๐ เมตร หนา ๐.๑๕ เมตร หรือมีพื้นที่คอนกรีต รวมกันไม่น้อยกว่า ๗๖๐.๐๐ ตร.ม. (ตาม แบบเลขที่ ทถ-๒-๒๐๒ และ ทถ-๒-๒๐๓ กำหนด)	๔๕๐,๐๐๐		๔๕๐,๐๐๐	๔๕๐,๐๐๐	๔๕๐,๐๐๐	ร้อยละ ประชาชน เดินทาง สะดวกสบาย	มีเส้นทางการ คมนาคมได้ มาตรฐาน ประชาชนสัญจร ไปมาสะดวก	กองช่าง
๒๑	โครงการก่อสร้างชุด วางท่อจ่าย น้ำประปาหมู่บ้าน แบบผิวดินขนาด ใหญ่ หมู่ที่ ๘	เพื่อให้ประชาชนมี น้ำใช้เพื่ออุปโภค บริโภคอย่าง เพียงพอ	ชุดวางท่อจ่าย น้ำประปาหมู่บ้านแบบ ผิวดินขนาดใหญ่ หมู่ที่ ๘	๓๐๐,๐๐๐		๓๐๐,๐๐๐	๓๐๐,๐๐๐		ประชาชนมี ความพึง พอใจต่อการ ชุดวางท่อ จ่าย น้ำประปา หมู่บ้านแบบ ผิวดินขนาด ใหญ่	มีเส้นทางการ จ่ายน้ำสะดวก รวดเร็วสามารถ จ่ายน้ำได้ดีขึ้น	กองช่าง

แผนงาน

อุตสาหกรรมและการโยธา

ลำดับ ที่	โครงการ	วัตถุประสงค์	เป้าหมาย ผลผลิตของ โครงการ	งบประมาณ					ตัวชี้วัด (KPI)	ผลที่คาดว่าจะได้รับ	หน่วยงาน ที่รับผิดชอบ
				๒๕๖๖ (บาท)	๒๕๖๗ (บาท)	๒๕๖๘ (บาท)	๒๕๖๙ (บาท)	๒๕๗๐ (บาท)			
๒๒	โครงการก่อสร้าง ขยายผิวจราจร คสล. หมู่ที่ ๙ สาย ทางโนนน้อย - ห้อง ชั้น	เพื่อให้การสัญจร ไปมาสะดวกสบาย	ก่อสร้างขยายผิวจราจร คสล. หมู่ที่ ๙ สายทาง โนนน้อย - ห้องชั้น ปริมาณงาน ขยายผิว จราจรคอนกรีตเสริม เหล็ก กว้าง ๑ ม. ยาว ๕๐๐.๐๐ ม. หน้า ๐.๑๕ ม. จำนวน ๒ ฝั่ง พื้นที่คอนกรีตรวมกัน ๑,๐๐๐.๐๐ ตร.ม. (ตามแบบเลขที่ ทถ- ๒-๒๐๒ และ ทถ - ๒-๒๐๓ กำหนด)			๖๓๑,๐๐๐			ร้อยละ ประชาชน เดินทาง สะดวกสบาย	มีเส้นทางการ คมนาคมได้ มาตรฐาน ประชาชนสัญจร ไปมาสะดวก	กองช่าง

แผนงาน

อุตสาหกรรมและการโยธา

ลำดับ ที่	โครงการ	วัตถุประสงค์	เป้าหมาย ผลผลิตของ โครงการ	งบประมาณ					ตัวชี้วัด (KPI)	ผลที่คาดว่าจะได้รับ	หน่วยงาน ที่รับผิดชอบ
				๒๕๖๖ (บาท)	๒๕๖๗ (บาท)	๒๕๖๘ (บาท)	๒๕๖๙ (บาท)	๒๕๗๐ (บาท)			
๒๓	ติดตั้งคอมไฟส่องสว่างแบบโซล่าเซลล์ครบชุด	เพื่อสร้างความสะดวกปลอดภัยต่อประชาชนในการสัญจรในเวลากลางคืน	ติดตั้งคอมไฟส่องสว่างแบบโซล่าเซลล์ครบชุดติดตั้งภายในตำบลบึงหวาย จำนวน ๕๐๐ ชุด	-	-	๓๖,๕๐๐,๐๐๐	๓๖,๕๐๐,๐๐๐	๓๖,๕๐๐,๐๐๐	ประชาชนพึงพอใจในการสัญจรไม่น้อยกว่าร้อยละ ๗๐	พื้นที่ในตำบลบึงหวายหมู่ที่ ๑-๒๐ มีไฟฟ้าแสงสว่างแบบโซล่าเซลล์เพื่อให้การสัญจรไปมาสะดวกปลอดภัย	กองช่าง

แผนงาน

อุตสาหกรรมและการโยธา

ลำดับ ที่	โครงการ	วัตถุประสงค์	เป้าหมาย ผลผลิตของ โครงการ	งบประมาณ					ตัวชี้วัด (KPI)	ผลที่คาดว่าจะได้รับ	หน่วยงาน ที่รับผิดชอบ
				๒๕๖๖ (บาท)	๒๕๖๗ (บาท)	๒๕๖๘ (บาท)	๒๕๖๙ (บาท)	๒๕๗๐ (บาท)			
๒๔	ปรับปรุงผิวทาง แอสฟัลท์ติกคอนกรีต (ASPHALTIC CONCRETE) หมู่ที่ ๘ สายทาง อบต. บึงหวาย	เพื่อให้การสัญจร ไปมาสะดวกสบาย	ปรับปรุงผิวทางแอส ฟัลท์ติกคอนกรีต (ASPHALTIC CONCRETE) หมู่ที่ ๘ สายทาง อบต.บึงหวาย ช่วงที่ ๑ ผิวจราจร กว้าง ๕.๐๐.๐๐ ม. ยาว ๔๕๐.๐๐ ม. ช่วงที่ ๒ ผิวจราจร กว้าง ๔.๐๐ ม. ยาว ๙๑๕.๐๐ ม. หนา ๐.๐๔ ม. มีพื้นที่ AC รวมกัน ๕,๙๑๐.๐๐ ตร.ม. (ตามแบบเลขที่ ทถ ๗-๒๐๑ กำหนด รวมราคางาน ๒,๑๔๕,๐๐๐ บาท	๕๐๐,๐๐๐		๕๐๐,๐๐๐	๕๐๐,๐๐๐	๕๐๐,๐๐๐	ร้อยละ ประชาชน เดินทาง สะดวกสบาย	มีเส้นทางการ คมนาคมได้ มาตรฐาน ประชาชนสัญจร ไปมาสะดวก	กองช่าง

แผนงาน

อุตสาหกรรมและการโยธา

ลำดับ ที่	โครงการ	วัตถุประสงค์	เป้าหมาย ผลผลิตของ โครงการ	งบประมาณ					ตัวชี้วัด (KPI)	ผลที่คาดว่าจะได้รับ	หน่วยงาน ที่รับผิดชอบ
				๒๕๖๖ (บาท)	๒๕๖๗ (บาท)	๒๕๖๘ (บาท)	๒๕๖๙ (บาท)	๒๕๗๐ (บาท)			
๒๕	ก่อสร้างถนนดิน ลูกรัง หมู่ที่ ๘ สาย ทาง ถนน อบจ. - ห้วยผับ	เพื่อให้การสัญจร ไปมาสะดวกสบาย	ก่อสร้างถนนดินลูกรัง หมู่ที่ ๘ สายทาง ถนน อบจ. ห้วยผับ ปริมาณ งาน ผิวจราจร กว้าง ๔.๐๐ เมตร ยาว ๑,๐๖๕.๐๐ เมตร หรือมีปริมาณดินถมไม่ น้อยกว่า ๓,๘๑๖ ลูก บาศก์เมตร (ตามแบบ เลขที่ ทถ-๒-๓๐๔ กำหนด) รวมราคา งาน๑,๑๐๒,๐๐๐ บาท	๔๐๐,๐๐๐	๔๐๐,๐๐๐	๔๐๐,๐๐๐	๔๐๐,๐๐๐	๔๐๐,๐๐๐	ร้อยละ ประชาชน เดินทาง สะดวกสบาย	มีเส้นทางการ คมนาคมได้ มาตรฐาน ประชาชนสัญจร ไปมาสะดวก	กองช่าง

แผนงาน

อุตสาหกรรมและการโยธา

ลำดับ ที่	โครงการ	วัตถุประสงค์	เป้าหมาย ผลผลิตของ โครงการ	งบประมาณ					ตัวชี้วัด (KPI)	ผลที่คาดว่าจะได้รับ	หน่วยงาน ที่รับผิดชอบ
				๒๕๖๖ (บาท)	๒๕๖๗ (บาท)	๒๕๖๘ (บาท)	๒๕๖๙ (บาท)	๒๕๗๐ (บาท)			
๒๖	ก่อสร้าง ขยายถนน คสล. หมู่ที่ ๘ สายทาง เส้นข้าง หนองผือ	เพื่อให้การสัญจร ไปมาสะดวกสบาย	ก่อสร้าง ขยายถนน คสล. หมู่ที่ ๘ สายทาง เส้นข้างหนองผือ ปริมาณงาน ขยายผิว จราจร ฝั่งที่ ๑ กว้าง ๑.๐๐ เมตร ยาว ๒๒๗.๐๐ เมตร กว้าง ๐.๖๐ เมตร ยาว ๑๐.๐๐ เมตร หนา ๐.๑๕ เมตร ฝั่งที่ ๒ กว้าง ๑.๐๐ เมตร ยาว ๒๔๕.๐๐ เมตร หรือมี พื้นที่คอนกรีตรวมกัน ไม่น้อยกว่า ๔๗๘.๐๐ ตร.ม. (ตามแบบเลขที่ ทถ-๒-๒๐๒ และ ทถ- ๒-๒๐๓ กำหนด)			๓๐๑,๐๐๐			ร้อยละ ประชาชน เดินทาง สะดวกสบาย	มีเส้นทางการ คมนาคมได้ มาตรฐาน ประชาชนสัญจร ไปมาสะดวก	กองช่าง

แผนงาน

อุตสาหกรรมและการโยธา

ลำดับ ที่	โครงการ	วัตถุประสงค์	เป้าหมาย ผลผลิตของ โครงการ	งบประมาณ					ตัวชี้วัด (KPI)	ผลที่คาดว่าจะได้รับ	หน่วยงาน ที่รับผิดชอบ
				๒๕๖๖ (บาท)	๒๕๖๗ (บาท)	๒๕๖๘ (บาท)	๒๕๖๙ (บาท)	๒๕๗๐ (บาท)			
๒๗	ก่อสร้างถนนดินลูกรัง หมู่ที่ ๙ สายทาง บ้านเลขที่ ๗ - บ้านนางทองใบ รอดคำทุย	เพื่อให้การสัญจรไปมาสะดวกสบาย	ก่อสร้างถนนดินลูกรัง หมู่ที่ ๙ สายทาง บ้านเลขที่ ๗ - บ้านนางทองใบ รอดคำทุย ปริมาณงาน ผิวจราจร กว้าง ๔.๐๐ เมตร ยาว ๓๓๐.๐๐ เมตร หรือมีปริมาณดินถมไม่น้อยกว่า ๑,๕๘๔.๐๐ ลูกบาศก์เมตร (ตามแบบ เลขที่ ทถ-๒-๓๐๔ กำหนด)			๕๓๒,๐๐๐			ร้อยละประชาชนเดินทางสะดวกสบาย	มีเส้นทางการคมนาคมได้มาตรฐาน ประชาชนสัญจรไปมาสะดวก	กองช่าง

แผนงาน

อุตสาหกรรมและการโยธา

ลำดับ ที่	โครงการ	วัตถุประสงค์	เป้าหมาย ผลผลิตของ โครงการ	งบประมาณ					ตัวชี้วัด (KPI)	ผลที่คาดว่าจะได้รับ	หน่วยงาน ที่รับผิดชอบ
				๒๕๖๖ (บาท)	๒๕๖๗ (บาท)	๒๕๖๘ (บาท)	๒๕๖๙ (บาท)	๒๕๗๐ (บาท)			
๒๘	ก่อสร้างขยายถนน คสล. หมู่ที่ ๙ สาย ทาง บ้านเลขที่ ๑๕๗ - ดอนชาติ	เพื่อให้การสัญจร ไปมาสะดวกสบาย	ก่อสร้างขยายถนน คสล. หมู่ที่ ๙ สายทาง บ้านเลขที่ ๑๕๗ - ดอนชาติ ปริมาณงาน ขยายผิวจราจร ฝั่งที่ ๑ กว้าง ๔.๐๐ เมตร ยาว ๑,๑๒๕.๐๐ เมตร หนา ๐.๑๕ ม. หรือมี พื้นที่คอนกรีตรวมกัน ไม่น้อยกว่า ๔,๕๐๐.๐๐ ตร.ม. (ตามแบบเลขที่ ทถ-๒-๒๐๒ และ ทถ- ๒-๒๐๓ กำหนด) รวม ราคางาน ๒,๘๕๙,๐๐๐ บาท	๔๐๐,๐๐๐		๔๐๐,๐๐๐	๔๐๐,๐๐๐	๔๐๐,๐๐๐	ร้อยละ ประชาชน เดินทาง สะดวกสบาย	มีเส้นทางการ คมนาคมได้ มาตรฐาน ประชาชนสัญจร ไปมาสะดวก	กองช่าง

แผนงาน

อุตสาหกรรมและการโยธา

ลำดับ ที่	โครงการ	วัตถุประสงค์	เป้าหมาย ผลผลิตของ โครงการ	งบประมาณ					ตัวชี้วัด (KPI)	ผลที่คาดว่าจะได้รับ	หน่วยงาน ที่รับผิดชอบ
				๒๕๖๖ (บาท)	๒๕๖๗ (บาท)	๒๕๖๘ (บาท)	๒๕๖๙ (บาท)	๒๕๗๐ (บาท)			
๒๙	ก่อสร้างท่อระบาย น้ำพร้อมบ่อพัก หมู่ ที่ ๙ สายทางหน้า โรงเรียนบ้านห้องซัน	เพื่อให้การสัญจร ไปมาสะดวกสบาย	ก่อสร้างท่อระบายน้ำ พร้อมบ่อพัก หมู่ที่ ๙ สายทางหน้าโรงเรียน บ้านห้องซัน ปริมาณ งาน ขุดวางท่อระบาย น้ำพร้อมบ่อพัก ยาว รวม ๓๓๐.๐๐ ม. บ่อ พักจำนวน ๓๓ บ่อ (ตามแบบเลขที่ ทถ- ๕-๓๐๑)	๓๐๐,๐๐๐	๓๐๐,๐๐๐				ร้อยละ ประชาชน เดินทาง สะดวกสบาย	มีเส้นทางการ คมนาคมได้ มาตรฐาน ประชาชนสัญจร ไปมาสะดวก	กองช่าง
๓๐	ก่อสร้างถนนดิน ลูกรัง หมู่ที่ ๙ สาย ทาง บ้านเลขที่ ๑๓๐ - บ้านนาง หว่าง	เพื่อให้การสัญจร ไปมาสะดวกสบาย	ก่อสร้างถนนดินลูกรัง หมู่ที่ ๙ สายทาง บ้านเลขที่ ๑๓๐ บ้าน นางหว่าง ปริมาณงาน ผิวจราจร กว้าง ๓.๐๐ เมตร ยาว ๘๒๕.๐๐ เมตร หรือมีปริมาณดิน ถมไม่น้อยกว่า ๑,๔๘๕.๐๐ ลูกบาศก์ เมตร (ตามแบบเลขที่ ทถ-๒-๓๐๔ กำหนด)			๕๓๒,๐๐๐			ร้อยละ ประชาชน เดินทาง สะดวกสบาย	มีเส้นทางการ คมนาคมได้ มาตรฐาน ประชาชนสัญจร ไปมาสะดวก	กองช่าง

แผนงาน

อุตสาหกรรมและการโยธา

ลำดับ ที่	โครงการ	วัตถุประสงค์	เป้าหมาย ผลผลิตของ โครงการ	งบประมาณ					ตัวชี้วัด (KPI)	ผลที่คาดว่าจะได้รับ	หน่วยงาน ที่รับผิดชอบ
				๒๕๖๖ (บาท)	๒๕๖๗ (บาท)	๒๕๖๘ (บาท)	๒๕๖๙ (บาท)	๒๕๗๐ (บาท)			
๓๑	ปรับปรุงผิวทาง แอสฟัลต์ติกคอนกรีต (ASPHALTIC CONCRETE) หมู่ที่ ๑๐ สายบ้านนาย บุญมี - ๓ แยก	เพื่อให้การสัญจร ไปมาสะดวกสบาย	ปรับปรุงผิวทางแอส ฟัลต์ติกคอนกรีต (ASPHALTIC CONCRETE) หมู่ที่ ๑๐ สายบ้านนายบุญมี ถึง ๓ แยก ปริมาณงาน ปรับปรุงผิวทางแอส ฟัลต์ติกคอนกรีต (ASPHALTIC CONCRETE) ผิวจราจร ช่วงที่ ๑ กว้าง ๔.๐๐ ม. ยาว ๑๖๕.๐๐ ม. ช่วงที่ ๒ กว้าง ๓.๕๐ ม. ยาว ๖๐.๐๐ ม. ช่วงที่ ๓ กว้าง ๔.๐๐ ม. ยาว ๑๓๔.๐๐ ม. มี พื้นที่ ฤๅณ รวมกัน ๑,๔๘๔.๐๐ ตร.ม. (ตามแบบเลขที่ ทธ- ๗-๒๐๑ กำหนด)			๕๐๑,๐๐๐			ร้อยละ ประชาชน เดินทาง สะดวกสบาย	มีเส้นทาง คมนาคมได้ มาตรฐาน ประชาชนสัญจร ไปมาสะดวก	กองช่าง

แผนงาน

อุตสาหกรรมและการโยธา

ลำดับ ที่	โครงการ	วัตถุประสงค์	เป้าหมาย ผลผลิตของ โครงการ	งบประมาณ					ตัวชี้วัด (KPI)	ผลที่คาดว่าจะได้รับ	หน่วยงาน ที่รับผิดชอบ	
				๒๕๖๖ (บาท)	๒๕๖๗ (บาท)	๒๕๖๘ (บาท)	๒๕๖๙ (บาท)	๒๕๗๐ (บาท)				
๓๒	ปรับปรุงผิวทาง แอสฟัลท์ติกคอนกรีต (ASPHALTIC CONCRETE) หมู่ที่ ๑๐ สายบ้านนาย ทองศูนย์ - บ้าน นางสาวอุบล	เพื่อให้การสัญจร ไปมาสะดวกสบาย	ปรับปรุงผิวทางแอส ฟัลท์ติกคอนกรีต (ASPHALTIC CONCRETE) หมู่ที่ ๑๐ สายบ้านนายทอง ศูนย์-บ้านนางสาวอุบล ปริมาณงาน ปรับปรุง ผิวทางแอสฟัลท์ ดี กคอนกรีต (ASPHALTIC CONCRETE) ผิวจราจร ช่วงที่ ๑ กว้าง ๒.๕๐ ม. ยาว ๑๐๓ ม. หนา ๐.๐๔ ม. มีพื้นที่ AC รวม ๒๕๗.๕๐ ตร.ม. (ตามแบบเลขที่ ทถ- ๗-๒๐๑ กำหนด)		๑๒๑,๕๐๐					ร้อยละ ประชาชน เดินทาง สะดวกสบาย	มีเส้นทางกร คมนาคมได้ มาตรฐาน ประชาชนสัญจร ไปมาสะดวก	กองช่าง

แผนงาน

อุตสาหกรรมและการโยธา

ลำดับ ที่	โครงการ	วัตถุประสงค์	เป้าหมาย ผลผลิตของ โครงการ	งบประมาณ					ตัวชี้วัด (KPI)	ผลที่คาดว่าจะได้รับ	หน่วยงาน ที่รับผิดชอบ
				๒๕๖๖ (บาท)	๒๕๖๗ (บาท)	๒๕๖๘ (บาท)	๒๕๖๙ (บาท)	๒๕๗๐ (บาท)			
๓๓	ปรับปรุงผิวทางด้วย แอสฟัลต์ติกคอนกรีต (ASPHALTIC CONCRETE) หมู่ที่ ๑๐ สายทางบ้าน บุญมี - แยกหนอง มะแขว	เพื่อให้การสัญจร ไปมาสะดวกสบาย	ปรับปรุงผิวทางด้วย แอสฟัลต์ติกคอนกรีต (ASPHALTIC CONCRETE) หมู่ที่ ๑๐ สายทางบ้านบุญมี - แยกหนองมะแขว ปริมาณงาน ผิวจราจร ช่วงที่ ๑ กว้าง ๔.๐๐ ม. ยาว ๑๖๕.๐๐ ม. ช่วงที่ ๒ กว้าง ๓.๕๐ ม. ยาว ๖๐.๐๐ ม. ช่วงที่ ๓ กว้าง ๔.๐๐ ม. ยาว ๑๓๔ ม. หนา ๐.๐๕ ม. มีพื้นที่ AC รวมกัน ๒,๑๑๕.๐๐ ตร.ม. (ตามแบบเลขที่ ทถ-๗-๒๐๑ กำหนด)	๗๐๐,๐๐๐					ร้อยละ ประชาชน เดินทาง สะดวกสบาย	มีเส้นทางการ คมนาคมได้ มาตรฐาน ประชาชนสัญจร ไปมาสะดวก	กองช่าง

แผนงาน

อุตสาหกรรมและการโยธา

ลำดับ ที่	โครงการ	วัตถุประสงค์	เป้าหมาย ผลผลิตของ โครงการ	งบประมาณ					ตัวชี้วัด (KPI)	ผลที่คาดว่าจะได้รับ	หน่วยงาน ที่รับผิดชอบ	
				๒๕๖๖ (บาท)	๒๕๖๗ (บาท)	๒๕๖๘ (บาท)	๒๕๖๙ (บาท)	๒๕๗๐ (บาท)				
๓๔	ปรับปรุงผิวทางด้วย แอสฟัลท์ติกคอนกรีต (ASPHALTIC CONCRETE) หมู่ที่ ๑๐ สายทาง บ้าน นายคำดี - บ้าน นางพยอม	เพื่อให้การสัญจร ไปมาสะดวกสบาย	ปรับปรุงผิวทางด้วยแอส ฟัลท์ติกคอนกรีต (ASPHALTIC CONCRETE) หมู่ที่ ๑๐ สายทาง บ้าน นายคำดี - บ้านนางพยอม ปริมาณงาน ผิวจราจร ช่วงที่ ๑ กว้าง ๓.๐๐ เมตร ยาว ๑๔๙.๐๐ ม. ช่วงที่ ๒ กว้าง ๒.๕๐ เมตร ยาว ๒๑.๐๐ ม. หนา ๐.๑๔ ม.		๒๐๖,๗๐๐					ร้อยละ ประชาชน เดินทาง สะดวกสบาย	มีเส้นทาง คมนาคมได้ มาตรฐาน ประชาชนสัญจร ไปมาสะดวก	กองช่าง
๓๕	ซ่อมแซมถนนดิน ลูกรัง หมู่ที่ ๑๑ เส้นทางจากทาง รถไฟ - บ้านใหม่ บุญจันทร์ จำนวน ๑ สายทาง	เพื่อให้การสัญจร ไปมาสะดวกสบาย	ซ่อมแซมถนนดินลูกรัง หมู่ที่ ๑๑ เส้นทางจาก ทางรถไฟ - บ้านใหม่ บุญจันทร์ จำนวน ๑ สายทาง ปริมาณงาน ผิวถนนดินลูกรัง กว้าง ๔.๐๐ เมตร หนา.... เมตร ระยะทางยาวรวม ๑,๓๔๖.๐๐ เมตร	๒๗๔,๙๐๐				๒๗๔,๙๐๐		ร้อยละ ประชาชน เดินทาง สะดวกสบาย	มีเส้นทาง คมนาคมได้ มาตรฐาน ประชาชนสัญจร ไปมาสะดวก	กองช่าง

แผนงาน

อุตสาหกรรมและการโยธา

ลำดับ ที่	โครงการ	วัตถุประสงค์	เป้าหมาย ผลผลิตของ โครงการ	งบประมาณ					ตัวชี้วัด (KPI)	ผลที่คาดว่าจะได้รับ	หน่วยงาน ที่รับผิดชอบ	
				๒๕๖๖ (บาท)	๒๕๖๗ (บาท)	๒๕๖๘ (บาท)	๒๕๖๙ (บาท)	๒๕๗๐ (บาท)				
๓๖	ซ่อมแซมปรับปรุง ถนนดินลูกรังด้วย หินคลุก หมู่ที่ ๑๑ เส้นทางจากกลาง ทุ่งที่นาของนายสา ยัญ กลางมงคล ถึง บ้านบุงหวาย หมู่ที่ ๘ - ทางไปบ้าน ห้องชัน จำนวน ๑ สายทาง	เพื่อให้การสัญจร ไปมาสะดวกสบาย	ซ่อมแซมปรับปรุงถนน ดินลูกรังด้วยหินคลุก หมู่ ที่ ๑๑ เส้นทางจากกลาง ทุ่งที่นาของนายสายัญ กลางมงคล ถึงบ้านบุง หวาย หมู่ที่ ๘ - ทางไป บ้านห้องชัน จำนวน ๑ สายทาง ปริมาณงาน ผิว ถนน กว้าง ๔.๐๐ เมตร ระยะทางยาวรวม ๘๔๗.๐๐ เมตร รวม พื้นที่เกรดปรับไม่น้อย กว่า ๓,๓๘๘.๐๐ ตร.ม. ตามแบบ อบต.บุงหวาย กำหนด	๓๔๘,๓๐๐		๓๔๘,๓๐๐			๓๔๘,๓๐๐	ร้อยละ ประชาชน เดินทาง สะดวกสบาย	มีเส้นทาง การ คมนาคมได้ มาตรฐาน ประชาชนสัญจร ไปมาสะดวก	กองช่าง

แผนงาน

อุตสาหกรรมและการโยธา

ลำดับ ที่	โครงการ	วัตถุประสงค์	เป้าหมาย ผลผลิตของ โครงการ	งบประมาณ					ตัวชี้วัด (KPI)	ผลที่คาดว่าจะได้รับ	หน่วยงาน ที่รับผิดชอบ
				๒๕๖๖ (บาท)	๒๕๖๗ (บาท)	๒๕๖๘ (บาท)	๒๕๖๙ (บาท)	๒๕๗๐ (บาท)			
๓๗	ก่อสร้างถนนดินลูกรัง หมู่ที่ ๑๑ เส้นจากบ้านนายทองใบ พันธนู ถึงลำห้วยผับ จำนวน ๑ สายทาง	เพื่อให้การสัญจรไปมาสะดวกสบาย	ก่อสร้างถนนดินลูกรัง หมู่ที่ ๑๑ เส้นจากบ้านนายทองใบ พันธนู ถึงลำห้วยผับ จำนวน ๑ สายทาง ปริมาณงาน ผิวถนนดินลูกรัง กว้าง ๔.๐๐ เมตร ระยะทาง ยาวรวม ๒๕๕.๐๐ เมตร รวมพื้นที่เกรด ปรับไม่น้อยกว่า ๑,๐๐๐.๐๐ ตร.ม. ตามแบบที่ อบต.ปุ่งห้วยกำหนด	๖๗๙,๘๐๐	๖๗๙,๘๐๐			๖๗๙,๘๐๐	ร้อยละประชาชนเดินทางสะดวกสบาย	มีเส้นทางการคมนาคมได้มาตรฐาน ประชาชนสัญจรไปมาสะดวก	กองช่าง

แผนงาน

อุตสาหกรรมและการโยธา

ลำดับ ที่	โครงการ	วัตถุประสงค์	เป้าหมาย ผลผลิตของ โครงการ	งบประมาณ					ตัวชี้วัด (KPI)	ผลที่คาดว่าจะได้รับ	หน่วยงาน ที่รับผิดชอบ
				๒๕๖๖ (บาท)	๒๕๖๗ (บาท)	๒๕๖๘ (บาท)	๒๕๖๙ (บาท)	๒๕๗๐ (บาท)			
๓๘	เสริมผิวจราจรแอส ฟัลท์ติกคอนกรีต จากศาลากลางบ้าน หมู่ที่ ๑๑ - ทาง รถไฟ จำนวน ๑ สายทาง	เพื่อให้การสัญจร ไปมาสะดวกสบาย	เสริมผิวจราจรแอส ฟัลท์ติกคอนกรีต จาก ศาลากลางบ้าน หมู่ที่ ๑๑ - ทางรถไฟ จำนวน ๑ สายทางปริมาณ งาน ผิวจราจรแอส ฟัลท์ติกคอนกรีต กว้าง ๔.๐ เมตร หนา ๐.๐๔ เมตร ระยะทางยาว รวม ๓๐๕.๐๐ เมตร ตามแบบ เลขที่ ทถ- ๒-๓๐๓			๔๗๒,๖๐๐			ร้อยละ ประชาชน เดินทาง สะดวกสบาย	มีเส้นทางการ คมนาคมได้ มาตรฐาน ประชาชนสัญจร ไปมาสะดวก	กองช่าง
๓๙	ซ่อมแซมถนนดิน ลูกรัง หมู่ที่ ๑๑ เส้นทางข้างวัดบ้าน ใหม่ - ห้วยผับ จำนวน ๑ สายทาง	เพื่อให้การสัญจร ไปมาสะดวกสบาย	ซ่อมแซมถนนดินลูกรัง หมู่ ที่ ๑๑ เส้นทางข้างวัดบ้าน ใหม่ - ห้วยผับ จำนวน ๑ สายทางปริมาณงานผิว ถนนดินลูกรัง กว้าง ๔.๐๐ เมตร ระยะทางยาวรวม ๖๕๐.๐๐ เมตร รวมพื้นที่ เกรดปรับไม่น้อยกว่า ๒,๖๐๐.๐๐ ตร.ม. ตาม แบบที่ อบต.บึงหวาย กำหนด	๔๕๓,๖๐๐		๔๕๓,๖๐๐		๔๕๓,๖๐๐	ร้อยละ ประชาชน เดินทาง สะดวกสบาย	มีเส้นทางการ คมนาคมได้ มาตรฐาน ประชาชนสัญจร ไปมาสะดวก	กองช่าง

แผนงาน

อุตสาหกรรมและการโยธา

ลำดับ ที่	โครงการ	วัตถุประสงค์	เป้าหมาย ผลผลิตของ โครงการ	งบประมาณ					ตัวชี้วัด (KPI)	ผลที่คาดว่าจะได้รับ	หน่วยงาน ที่รับผิดชอบ
				๒๕๖๖ (บาท)	๒๕๖๗ (บาท)	๒๕๖๘ (บาท)	๒๕๖๙ (บาท)	๒๕๗๐ (บาท)			
๔๐	ซ่อมแซมถนนดินลูกรัง หมู่ที่ ๑๑ เส้นทางจากที่นาของนางเขียวหวาน บรรณพโส ถึงที่นาของนายสังคม คุณสีขาว จำนวน ๑ สายทาง	เพื่อให้การสัญจรไปมาสะดวกสบาย	ซ่อมแซมถนนดินลูกรัง หมู่ที่ ๑๑ เส้นทางจากที่นาของนางเขียวหวาน บรรณพโส ถึงที่นาของนายสังคม คุณสีขาว จำนวน ๑ สายทาง ปริมาณงาน ผิวถนนดินลูกรัง กว้าง ๓.๐๐ เมตร ระยะทาง ยาวรวม ๒๔๐.๐๐ เมตร รวมพื้นที่เกรด ปรับไม่น้อยกว่า ๗๒๐.๐๐ ตร.ม. ตามแบบที่ อบต.บึงหวาย กำหนด	๑๒๔,๖๐๐		๑๒๔,๖๐๐		๑๒๔,๖๐๐	ร้อยละประชาชนเดินทางสะดวกสบาย	มีเส้นทางการคมนาคมได้มาตรฐาน ประชาชนสัญจรไปมาสะดวก	กองช่าง

แผนงาน

อุตสาหกรรมและการโยธา

ลำดับ ที่	โครงการ	วัตถุประสงค์	เป้าหมาย ผลผลิตของ โครงการ	งบประมาณ					ตัวชี้วัด (KPI)	ผลที่คาดว่าจะได้รับ	หน่วยงาน ที่รับผิดชอบ
				๒๕๖๖ (บาท)	๒๕๖๗ (บาท)	๒๕๖๘ (บาท)	๒๕๖๙ (บาท)	๒๕๗๐ (บาท)			
๔๑	ก่อสร้างถนนคสล. หมู่ที่ ๑๑ เส้นจาก ทางรถไฟ - ทางไป บ้านใหม่บุญจันทร์ จำนวน ๑ สาย ทาง	เพื่อให้การสัญจร ไปมาสะดวกสบาย	โครงการก่อสร้าง ถนน คสล. หมู่ที่ ๑๑ เส้นทาง จากทางรถไฟ ถึง ทางไป บ้านบุญจันทร์ จำนวน ๑ สายทาง ปริมาณงาน ผิว จราจรคอนกรีต กว้าง ๔.๐๐ เมตร ยาว ๑๖๐.๐๐ เมตร หรือมีพื้นที่คอนกรีต ไม่น้อยกว่า ๖๔๐.๐๐ ตร. ม. (ตามแบบเลขที่ ทถ- ๒-๒๐๒ และ ทถ-๒-๒๐๓ กำหนด)				๓๗๔,๐๐๐		ร้อยละ ประชาชน เดินทาง สะดวกสบาย	มีเส้นทางการ คมนาคมได้ มาตรฐาน ประชาชนสัญจร ไปมาสะดวก	กองช่าง

แผนงาน

อุตสาหกรรมและการโยธา

ลำดับ ที่	โครงการ	วัตถุประสงค์	งบประมาณ					ตัวชี้วัด (KPI)	ผลที่คาดว่าจะได้รับ	หน่วยงาน ที่รับผิดชอบ
			๒๕๖๖ (บาท)	๒๕๖๗ (บาท)	๒๕๖๘ (บาท)	๒๕๖๙ (บาท)	๒๕๗๐ (บาท)			
๔๒	วางท่อระบายน้ำ พร้อมบ่อพัก หมู่ที่ ๑๑ จากบ้านเลขที่ ๑๑๑ ถึง บ้านเลขที่ ๗๘	เพื่อให้การสัญจร ไปมาสะดวกสบาย		๔๙๘,๐๐๐				ร้อยละ ประชาชน เดินทาง สะดวกสบาย	มีเส้นทางการ คมนาคมได้ มาตรฐาน ประชาชนสัญจร ไปมาสะดวก	กองช่าง

แผนงาน

อุตสาหกรรมและการโยธา

ลำดับ ที่	โครงการ	วัตถุประสงค์	เป้าหมาย ผลผลิตของ โครงการ	งบประมาณ					ตัวชี้วัด (KPI)	ผลที่คาดว่าจะได้รับ	หน่วยงาน ที่รับผิดชอบ
				๒๕๖๖ (บาท)	๒๕๖๗ (บาท)	๒๕๖๘ (บาท)	๒๕๖๙ (บาท)	๒๕๗๐ (บาท)			
๔๓	ก่อสร้างถนนคสล. หมู่ที่ ๑๑ จาก บ้านเลขที่ ๑๒๖ ถึงบ้านบึงหวาย - ห้องชั้น จำนวน ๑ สายทาง	เพื่อให้การสัญจร ไปมาสะดวกสบาย	ก่อสร้างถนนคสล. หมู่ที่ ๑๑ จากบ้านเลขที่ ๑๒๖ ถึงบ้านบึงหวาย - ห้อง ชั้น จำนวน ๑ สายทาง ปริมาณงาน ผิวจราจร คอนกรีตเสริมเหล็ก กว้าง ๔.๐๐ เมตร หนา ๐.๑๕ เมตร ระยะทางยาวรวม ๙๘๕.๐๐ เมตร รวม พื้นที่คอนกรีตไม่น้อยกว่า ๓,๙๔๐.๐๐ ตร.ม. รวม ราคางาน ๑ สายทาง ๒,๕๔๓,๐๐๐ บาท (ตาม แบบเลขที่ ทถ-๒-๒๐๒ กับทถ -๒-๒๐๓)	๕๐๐,๐๐๐		๕๐๐,๐๐๐	๕๐๐,๐๐๐	๕๔๓,๐๐๐	ร้อยละ ประชาชน เดินทาง สะดวกสบาย	มีเส้นทางการ คมนาคมได้ มาตรฐาน ประชาชนสัญจร ไปมาสะดวก	กองช่าง

แผนงาน

อุตสาหกรรมและการโยธา

ลำดับ ที่	โครงการ	วัตถุประสงค์	เป้าหมาย ผลผลิตของ โครงการ	งบประมาณ					ตัวชี้วัด (KPI)	ผลที่คาดว่าจะได้รับ	หน่วยงาน ที่รับผิดชอบ
				๒๕๖๖ (บาท)	๒๕๖๗ (บาท)	๒๕๖๘ (บาท)	๒๕๖๙ (บาท)	๒๕๗๐ (บาท)			
๔๔	ก่อสร้างถนนคสล. หมู่ที่ ๑๓ จากบ้าน นายกลมเกลียว วง คำดี ถึง คลองส่งน้ำ จำนวน ๑ สาย ทาง	เพื่อให้การสัญจร ไปมาสะดวกสบาย	ก่อสร้างถนนคสล. หมู่ที่ ๑๓ จากบ้านนายกลม เกลียว วงคำดี ถึง คลองส่งน้ำ จำนวน ๑ สายทางปริมาณงาน ผิวจราจร คอนกรีต เสริมเหล็ก กว้าง ๔.๐๐ เมตร หนา ๐.๑๕ เมตร ระยะทางยาวรวม ๖๖๐.๐๐ เมตร รวม พื้นที่คอนกรีตไม่น้อย กว่า ๑,๙๘๐.๐๐ ตร. ม. รวมราคางาน ๑,๒๙๕,๐๐๐ บาท (ตามแบบเลขที่ ทถ- ๒-๒๐๒ กับ ทถ- ๒-๒๐๓)	๔๒๐,๐๐๐		๔๒๐,๐๐๐	๔๕๕,๐๐๐		ร้อยละ ประชาชน เดินทาง สะดวกสบาย	มีเส้นทางการ คมนาคมได้ มาตรฐาน ประชาชนสัญจร ไปมาสะดวก	กองช่าง

แผนงาน

อุตสาหกรรมและการโยธา

ลำดับ ที่	โครงการ	วัตถุประสงค์	เป้าหมาย ผลผลิตของ โครงการ	งบประมาณ					ตัวชี้วัด (KPI)	ผลที่คาดว่าจะได้รับ	หน่วยงาน ที่รับผิดชอบ
				๒๕๖๖ (บาท)	๒๕๖๗ (บาท)	๒๕๖๘ (บาท)	๒๕๖๙ (บาท)	๒๕๗๐ (บาท)			
๔๕	ก่อสร้างถนน คอนกรีตเสริม เหล็กเส้น หมู่ที่ ๑๓ ทางเข้าบ้านนางยุ ภา วิเชียรบุตร จำนวน ๑ สายทาง	เพื่อให้การสัญจร ไปมาสะดวกสบาย	ก่อสร้างถนนคอนกรีต เสริมเหล็ก หมู่ ๑๓ เส้นทางเข้าบ้านนางยุ ภา วิเชียรบุตร จำนวน ๑ สายทาง ปริมาณงานผิวจราจร คอนกรีตเสริมเหล็ก กว้าง ๔.๐๐ เมตร หนา ๐.๑๕ เมตร ระยะทางยาวรวม ๓๐๐.๐๐ เมตร รวม พื้นที่คอนกรีตไม่น้อย กว่า ๑,๒๐๐.๐๐ ตร.ม. รวมราคางาน ๗๘๓,๐๐๐ บาท (ตาม แบบเลขที่ ทถ-๒-๒๐๒ กับ ทถ-๒-๒๐๓)	๔๐๐,๐๐๐		๓๘๓,๐๐๐			ร้อยละ ประชาชน เดินทาง สะดวกสบาย	มีเส้นทางการ คมนาคมได้ มาตรฐาน ประชาชนสัญจร ไปมาสะดวก	กองช่าง

แผนงาน

อุตสาหกรรมและการโยธา

ลำดับ ที่	โครงการ	วัตถุประสงค์	เป้าหมาย ผลผลิตของ โครงการ	งบประมาณ					ตัวชี้วัด (KPI)	ผลที่คาดว่าจะได้รับ	หน่วยงาน ที่รับผิดชอบ
				๒๕๖๖ (บาท)	๒๕๖๗ (บาท)	๒๕๖๘ (บาท)	๒๕๖๙ (บาท)	๒๕๗๐ (บาท)			
๔๖	ก่อสร้างถนน คอนกรีตเสริมเหล็ก หมู่ที่ ๑๓ เส้นข้าง คลองส่งน้ำ จำนวน ๑ สายทาง	เพื่อให้การสัญจร ไปมาสะดวกสบาย	ก่อสร้างถนนคอนกรีต เสริมเหล็ก หมู่ที่ ๑๓ เส้นข้างคลองส่งน้ำ จำนวน ๑ สายทาง ปริมาณงาน ผิวจราจร คอนกรีตเสริมเหล็ก กว้าง ๓.๕๐ เมตร หนา ๐.๑๕ เมตร ระยะทางยาวรวม ๔๘๓.๐๐ เมตร รวม พื้นที่คอนกรีตไม่น้อย กว่า ๑,๖๙๐.๕๐ ตร.ม. รวมราคางาน ๑ สาย ทาง ๑,๐๙๕,๐๐๐ บาท (ตามแบบเลขที่ ทถ-๒-๒๐๒ กับทถ - ๒-๒๐๓)	๓๕๐,๐๐๐		๓๕๐,๐๐๐	๓๙๕,๐๐๐		ร้อยละ ประชาชน เดินทาง สะดวกสบาย	มีเส้นทางการ คมนาคมได้ มาตรฐาน ประชาชนสัญจร ไปมาสะดวก	กองช่าง

แผนงาน

อุตสาหกรรมและการโยธา

ลำดับ ที่	โครงการ	วัตถุประสงค์	เป้าหมาย ผลผลิตของ โครงการ	งบประมาณ					ตัวชี้วัด (KPI)	ผลที่คาดว่าจะได้รับ	หน่วยงาน ที่รับผิดชอบ
				๒๕๖๖ (บาท)	๒๕๖๗ (บาท)	๒๕๖๘ (บาท)	๒๕๖๙ (บาท)	๒๕๗๐ (บาท)			
๔๗	ก่อสร้างถนน คอนกรีตเสริมเหล็ก หมู่ที่ ๑๓ เส้นจาก บ้านนายกลมเกลียว วงศ์คำดี - บ้าน นายสี พิมพะนา จำนวน ๑ สายทาง	เพื่อให้การสัญจร ไปมาสะดวกสบาย	ก่อสร้างถนนคอนกรีต เสริมเหล็ก หมู่ที่ ๑๓ เส้นจากบ้านนายกลม เกลียว วงศ์คำดี - บ้าน นายสี พิมพะนา จำนวน ๑ สายทาง ปริมาณงาน ผิว จราจรคอนกรีตเสริม เหล็ก กว้าง ๓.๐๐ เมตร หนา ๐.๑๕ เมตร ระยะทางยาวรวม ๖๔๐.๐๐ เมตรรวม พื้นที่คอนกรีตไม่น้อย กว่า ๑,๙๒๐.๐๐ ตร.ม. รวมราคางาน ๑ สาย ทาง ๑,๒๒๓,๐๐๐ บาท (ตามแบบเลขที่ ทถ- ๒-๒๐๒ กับ ทถ- ๒-๒๐๓)	๓๘๐,๐๐๐	๗๕๗,๐๐๐				ร้อยละ ประชาชน เดินทาง สะดวกสบาย	มีเส้นทาง คมนาคมได้ มาตรฐาน ประชาชนสัญจร ไปมาสะดวก	กองช่าง

แผนงาน

อุตสาหกรรมและการโยธา

ลำดับ ที่	โครงการ	วัตถุประสงค์	เป้าหมาย ผลผลิตของ โครงการ	งบประมาณ					ตัวชี้วัด (KPI)	ผลที่คาดว่าจะได้รับ	หน่วยงาน ที่รับผิดชอบ
				๒๕๖๖ (บาท)	๒๕๖๗ (บาท)	๒๕๖๘ (บาท)	๒๕๖๙ (บาท)	๒๕๗๐ (บาท)			
๔๘	ก่อสร้างถนนดินด้วย ลูกรัง หมู่ที่ ๑๓ จาก บ้านนายคำ คุณาอน ถึง คำตาผา จำนวน ๑ สายทาง	เพื่อให้การสัญจร ไปมาสะดวกสบาย	ก่อสร้างถนนดินด้วยลูกรัง หมู่ที่ ๑๓ จากบ้านนายคำ คุณาอน ถึง คำตาผา จำนวน ๑ สายทาง ปริมาณงาน ผิวถนนดิน ลูกรัง กว้าง ๔.๐๐ เมตร ระยะทางยาวรวม ๙๕๕.๐๐ เมตร รวมพื้นที่ เกรดปรับไม่น้อยกว่า ๓,๘๒๐.๐๐ ตร.ม. ตาม แบบ อบต.บึงหวายกำหนด	๒๐๐,๐๐๐	๒๖๙,๙๐๐				ร้อยละ ประชาชน เดินทาง สะดวกสบาย	มีเส้นทางการ คมนาคมได้ มาตรฐาน ประชาชนสัญจร ไปมาสะดวก	กองช่าง

แผนงาน

อุตสาหกรรมและการโยธา

ลำดับ ที่	โครงการ	วัตถุประสงค์	เป้าหมาย ผลผลิตของ โครงการ	งบประมาณ					ตัวชี้วัด (KPI)	ผลที่คาดว่าจะได้รับ	หน่วยงาน ที่รับผิดชอบ
				๒๕๖๖ (บาท)	๒๕๖๗ (บาท)	๒๕๖๘ (บาท)	๒๕๖๙ (บาท)	๒๕๗๐ (บาท)			
๔๙	ปรับปรุงถนนดิน ด้วยลูกรัง หมู่ที่ ๑๓ เส้นจากบ้านนาง อัญชลี บรรพบุรุษ ถึง บ้านนายพิทักษ์ สุทธิวรรณ จำนวน ๑ สายทาง	เพื่อให้การสัญจร ไปมาสะดวกสบาย	ปรับปรุงถนนดินด้วย ลูกรัง หมู่ที่ ๑๓ เส้น จากบ้านนางอัญชลี บรรพบุรุษ ถึง บ้านนาย พิทักษ์ สุทธิวรรณ จำนวน ๑ สายทาง ปริมาณงาน ผิวถนน ดินลูกรัง กว้าง ๓.๐๐ เมตร ระยะทางยาวรวม ๔๗๕.๐๐ เมตร รวม พื้นที่เกรดปรับไม่น้อย กว่า ๑,๔๒๕.๐๐ ตร.ม. ตามแบบ อบต.บึงหวาย	๒๔๘,๐๐๐		๒๔๘,๐๐๐		๒๔๘,๐๐๐	ร้อยละ ประชาชน เดินทาง สะดวกสบาย	มีเส้นทาง คมนาคมได้ มาตรฐาน ประชาชนสัญจร ไปมาสะดวก	กองช่าง

แผนงาน

อุตสาหกรรมและการโยธา

ลำดับ ที่	โครงการ	วัตถุประสงค์	เป้าหมาย ผลผลิตของ โครงการ	งบประมาณ					ตัวชี้วัด (KPI)	ผลที่คาดว่าจะได้รับ	หน่วยงาน ที่รับผิดชอบ
				๒๕๖๖ (บาท)	๒๕๖๗ (บาท)	๒๕๖๘ (บาท)	๒๕๖๙ (บาท)	๒๕๗๐ (บาท)			
๕๐	ก่อสร้างถนนดิน ด้วยหินคลุก หมู่ที่ ๑๔ เส้นนายนายสุร ศักดิ์ บุตรด้วง จำนวน ๑ สายทาง	เพื่อให้การสัญจร ไปมาสะดวกสบาย	ก่อสร้างถนนดินด้วย หินคลุก หมู่ที่ ๑๔ เส้นนายนายสุรศักดิ์ บุตรด้วง จำนวน ๑ สายทางปริมาณงาน ผิวถนน กว้าง ๓.๐๐ เมตร ระยะทางยาว รวม ๖๐๐.๐๐ เมตร รวมพื้นที่เกรดปรับไม่ น้อยกว่า ๑,๘๐๐.๐๐ ตร.ม. ตามแบบ อบต บึงหวายกำหนด	๓๖๑,๖๐๐		๓๖๑,๖๐๐		๓๖๑,๖๐๐	ร้อยละ ประชาชน เดินทาง สะดวกสบาย	มีเส้นทางการ คมนาคมได้ มาตรฐาน ประชาชนสัญจร ไปมาสะดวก	กองช่าง

แผนงาน

อุตสาหกรรมและการโยธา

ลำดับ ที่	โครงการ	วัตถุประสงค์	เป้าหมาย ผลผลิตของ โครงการ	งบประมาณ					ตัวชี้วัด (KPI)	ผลที่คาดว่าจะได้รับ	หน่วยงาน ที่รับผิดชอบ
				๒๕๖๖ (บาท)	๒๕๖๗ (บาท)	๒๕๖๘ (บาท)	๒๕๖๙ (บาท)	๒๕๗๐ (บาท)			
๕๑	ก่อสร้างถนนดิน ด้วยหินคลุก หมู่ที่ ๑๔ เส้นนายนาย แก่น ชะนะดี จำนวน ๑ สายทาง	เพื่อให้การสัญจร ไปมาสะดวกสบาย	ก่อสร้างถนนดินด้วย หินคลุก หมู่ที่ ๑๔ เส้น นายนายแก่น ชะนะดี จำนวน ๑ สายทาง ปริมาณงาน ผิวถนน กว้าง ๓.๐๐ เมตร ระยะทางยาวรวม ๖๐๐.๐๐ เมตร รวม พื้นที่เกรดปรับไม่น้อย กว่า ๑,๘๐๐.๐๐ ตร.ม. ตามแบบที่ อบต. ปุ่ง หวาย กำหนด	๓๖๑,๖๐๐		๓๖๑,๖๐๐		๓๖๑,๖๐๐	ร้อยละ ประชาชน เดินทาง สะดวกสบาย	มีเส้นทาง การ คมนาคมได้ มาตรฐาน ประชาชนสัญจร ไปมาสะดวก	กองช่าง

แผนงาน

อุตสาหกรรมและการโยธา

ลำดับ ที่	โครงการ	วัตถุประสงค์	เป้าหมาย ผลผลิตของ โครงการ	งบประมาณ					ตัวชี้วัด (KPI)	ผลที่คาดว่าจะได้รับ	หน่วยงาน ที่รับผิดชอบ
				๒๕๖๖ (บาท)	๒๕๖๗ (บาท)	๒๕๖๘ (บาท)	๒๕๖๙ (บาท)	๒๕๗๐ (บาท)			
๕๒	ก่อสร้างถนน คอนกรีตเสริมเหล็ก หมู่ที่ ๑๔ บ้านวัง ยาง เส้นรอบบึง ด้านคลองส่งน้ำ จำนวน ๑ สายทาง	เพื่อให้การสัญจร ไปมาสะดวกสบาย	ก่อสร้างถนนคอนกรีต เสริมเหล็ก หมู่ที่ ๑๔ บ้านวังยาง เส้นรอบบึง ด้านคลองส่งน้ำ จำนวน ๑ สายทาง ปริมาณงาน ผิวจราจร คอนกรีตเสริมเหล็ก กว้าง ๕.๐๐ เมตร หนา ๐.๑๕ เมตร ระยะทางยาวรวม ๒,๔๗๕.๐๐ เมตร รวม พื้นที่คอนกรีตไม่น้อย กว่า ๑๒,๓๗๕ ตร.ม. รวมราคางาน ๑ สาย ทาง ๗,๙๓๗,๐๐๐ บาท	๔๙๘,๐๐๐	๔๙๘,๐๐๐	๔๙๘,๐๐๐	๔๙๘,๐๐๐	๔๙๘,๐๐๐	ร้อยละ ประชาชน เดินทาง สะดวกสบาย	มีเส้นทางการ คมนาคมได้ มาตรฐาน ประชาชนสัญจร ไปมาสะดวก	กองช่าง

แผนงาน

อุตสาหกรรมและการโยธา

ลำดับ ที่	โครงการ	วัตถุประสงค์	เป้าหมาย ผลผลิตของ โครงการ	งบประมาณ					ตัวชี้วัด (KPI)	ผลที่คาดว่าจะได้รับ	หน่วยงาน ที่รับผิดชอบ
				๒๕๖๖ (บาท)	๒๕๖๗ (บาท)	๒๕๖๘ (บาท)	๒๕๖๙ (บาท)	๒๕๗๐ (บาท)			
๕๓	ก่อสร้างถนนดินด้วย หินคลุก หมู่ที่ ๑๕ เส้นบ้านแม่เพ็ง - ไป บ้านนายหมาน จำนวน ๑ สายทาง	เพื่อให้การสัญจร ไปมาสะดวกสบาย	ก่อสร้างถนนดินด้วยหิน คลุก หมู่ที่ ๑๕ เส้นบ้าน แม่เพ็ง - ไปบ้านนายหมาน จำนวน ๑ สายทาง ปริมาณงานผิวถนน กว้าง ๘.๐๐ ม. ระยะทางยาวรวม ๘๘.๐๐ ม. รวมพื้นที่เกรด ปรับไม่น้อยกว่า ๓๕๒.๐๐ ตร.ม. ตามแบบ อบต.ปุ่ง หวายกำหนด	๑๘๔,๕๐๐		๑๘๔,๕๐๐		๑๘๔,๕๐๐	ร้อยละ ประชาชน เดินทาง สะดวกสบาย	มีเส้นทาง การ คมนาคมได้ มาตรฐาน ประชาชนสัญจร ไปมาสะดวก	กองช่าง

แผนงาน

อุตสาหกรรมและการโยธา

ลำดับ ที่	โครงการ	วัตถุประสงค์	เป้าหมาย ผลผลิตของ โครงการ	งบประมาณ					ตัวชี้วัด (KPI)	ผลที่คาดว่าจะได้รับ	หน่วยงาน ที่รับผิดชอบ
				๒๕๖๖ (บาท)	๒๕๖๗ (บาท)	๒๕๖๘ (บาท)	๒๕๖๙ (บาท)	๒๕๗๐ (บาท)			
๕๔	เสริมผิวจราจรแอสฟัลต์ติกคอนกรีต หมู่ที่ ๑๕ เส้นหลักกลางบ้าน - ทำแพร จำนวน ๑ สายทาง	เพื่อให้การสัญจรไปมาสะดวกสบาย	เสริมผิวจราจรแอสฟัลต์ติกคอนกรีต หมู่ที่ ๑๕ เส้นหลักกลางบ้าน - ทำแพร จำนวน ๑ สายทางปริมาณงานผิวจราจรแอสฟัลต์ติกคอนกรีต กว้าง ๔.๐๐ เมตร หนา ๐.๐๔ เมตร ระยะทางยาวรวม ๔๖๐ เมตร รวมพื้นที่ AC ไม่น้อยกว่า ๑,๘๔๐.๐๐ ตร.ม. ตามแบบ เลขที่ ทถ-๒-๓๐๓	๔๙๘,๐๐๐	๔๙๘,๐๐๐	๔๙๘,๐๐๐	๔๙๘,๐๐๐	๔๙๘,๐๐๐	ร้อยละประชาชนเดินทางสะดวกสบาย	มีเส้นทางคมนาคมได้มาตรฐาน ประชาชนสัญจรไปมาสะดวก	กองช่าง

แผนงาน

อุตสาหกรรมและการโยธา

ลำดับ ที่	โครงการ	วัตถุประสงค์	เป้าหมาย ผลผลิตของ โครงการ	งบประมาณ					ตัวชี้วัด (KPI)	ผลที่คาดว่าจะได้รับ	หน่วยงาน ที่รับผิดชอบ
				๒๕๖๖ (บาท)	๒๕๖๗ (บาท)	๒๕๖๘ (บาท)	๒๕๖๙ (บาท)	๒๕๗๐ (บาท)			
๕๕	เสริมผิวจราจรแอสฟัลท์ติกคอนกรีต หมู่ที่ ๑๕ เส้นจากหลัง ร.ร. ท่าออย - บ้านพ้อโหนด จำนวน ๑ สายทาง	เพื่อให้การสัญจรไปมาสะดวกสบาย	เสริมผิวจราจรแอสฟัลท์ติกคอนกรีต หมู่ที่ ๑๕ เส้นจากหลัง ร.ร.ท่าออย - บ้านพ้อโหนดจำนวน ๑ สายทางปริมาณงาน ผิวจราจรแอสฟัลท์ติกคอนกรีต กว้าง ๔.๐๐ เมตร หนา ๐.๐๔ เมตร ระยะทางยาวรวม ๔๖๕.๐๐ เมตร รวมพื้นที่ AC ไม่น้อยกว่า ๑,๘๖๐.๐๐ ตร.ม. ตามแบบ เลขที่ ทถ-๒-๓๐๓	๔๐๐,๐๐๐		๓๒๐,๖๐๐			ร้อยละประชาชนเดินทางสะดวกสบาย	มีเส้นทางคมนาคมได้มาตรฐานประชาชนสัญจรไปมาสะดวก	กองช่าง

แผนงาน

อุตสาหกรรมและการโยธา

ลำดับ ที่	โครงการ	วัตถุประสงค์	เป้าหมาย ผลผลิตของ โครงการ	งบประมาณ					ตัวชี้วัด (KPI)	ผลที่คาดว่าจะได้รับ	หน่วยงาน ที่รับผิดชอบ
				๒๕๖๖ (บาท)	๒๕๖๗ (บาท)	๒๕๖๘ (บาท)	๒๕๖๙ (บาท)	๒๕๗๐ (บาท)			
๕๖	เสริมผิวจราจรแอส ฟัลท์ติกคอนกรีต หมู่ที่ ๑๕ เส้นหน้า วัด - หลักรกลางบ้าน จำนวน ๑ สาย ทาง	เพื่อให้การสัญจร ไปมาสะดวกสบาย	เสริมผิวจราจรแอส ฟัลท์ติกคอนกรีต หมู่ที่ ๑๕ เส้นหน้าวัด - หลักรกลางบ้าน จำนวน ๑ สายทางปริมาณ งาน ผิวจราจรแอส ฟัลท์ติกคอนกรีต กว้าง ๔.๐๐ เมตร หนา ๐.๐๔ เมตร ระยะทาง ยาวรวม ๑๔๕.๐๐ เมตร ตามแบบเลขที่ ทถ-๒-๒๐๓	๒๒๔,๗๐๐					ร้อยละ ประชาชน เดินทาง สะดวกสบาย	มีเส้นทางการ คมนาคมได้ มาตรฐาน ประชาชนสัญจร ไปมาสะดวก	กองช่าง

แผนงาน

อุตสาหกรรมและการโยธา

ลำดับ ที่	โครงการ	วัตถุประสงค์	เป้าหมาย ผลผลิตของ โครงการ	งบประมาณ					ตัวชี้วัด (KPI)	ผลที่คาดว่าจะได้รับ	หน่วยงาน ที่รับผิดชอบ	
				๒๕๖๖ (บาท)	๒๕๖๗ (บาท)	๒๕๖๘ (บาท)	๒๕๖๙ (บาท)	๒๕๗๐ (บาท)				
๕๗	ขยายไหล่ทางและ ล่องน้ำของถนน คอนกรีตเสริมเหล็ก หมู่ที่ ๑๕ เส้นบ้าน พ้อโหนดไปล่องคำ	เพื่อให้การสัญจร ไปมาสะดวกสบาย	ขยายไหล่ทางและล่องน้ำ ของถนนคอนกรีตเสริม เหล็ก หมู่ที่ ๑๕ เส้นบ้าน พ้อโหนดไปล่องคำ ปริมาณ งาน ก่อสร้างขยายไหล่ ทางและวางท่อระบายน้ำ พร้อมบ่อพัก ระยะทางยาว ๒๗๐.๐๐ เมตร รายละเอียดดังนี้ - ท่อคสล. ขนาด ๘ ๐.๔๐ เมตร จำนวน ๒๕๐ ท่อน - บ่อพักพร้อมฝาปิดตะแกรง เหล็ก ขนาดกว้าง ๑.๐๐ เมตร ยาว ๒.๔๗ เมตร จำนวน ๒๓ บ่อ(ระยะ ห่างแต่ละบ่อไม่น้อยกว่า ๑๒ เมตร ต่อ ๑ ช่วงจุด และสามารถปรับเปลี่ยนได้ ตามสภาพพื้นที่ที่ก่อสร้าง ได้)		๕๓๐,๘๐๐					ร้อยละ ประชาชน เดินทาง สะดวกสบาย	มีเส้นทางการ คมนาคมได้ มาตรฐาน ประชาชนสัญจร ไปมาสะดวก	กองช่าง

แผนงาน

อุตสาหกรรมและการโยธา

ลำดับ ที่	โครงการ	วัตถุประสงค์	เป้าหมาย ผลผลิตของ โครงการ	งบประมาณ					ตัวชี้วัด (KPI)	ผลที่คาดว่าจะได้รับ	หน่วยงาน ที่รับผิดชอบ
				๒๕๖๖ (บาท)	๒๕๖๗ (บาท)	๒๕๖๘ (บาท)	๒๕๖๙ (บาท)	๒๕๗๐ (บาท)			
๕๘	ก่อสร้างถนน คอนกรีตเสริมเหล็ก หมู่ที่ ๑๕ เส้นริม มูลแม่ใหญ่กอง - บ้านนายสมพงษ์ จำนวน ๑ สายทาง	เพื่อให้การสัญจร ไปมาสะดวกสบาย	ก่อสร้างถนนคอนกรีต เสริมเหล็ก หมู่ที่ ๑๕ เส้นริมมูลแม่ใหญ่กอง - บ้านนายสมพงษ์ จำนวน ๑ สายทาง ปริมาณงาน ผิวจราจร คอนกรีตเสริมเหล็ก กว้าง ๔.๐๐ เมตร หนา ๐.๑๕ เมตร ระยะทางยาวรวม ๕๔.๐๐ เมตร รวม พื้นที่คอนกรีตไม่น้อย กว่า ๒๒๘.๐๐ ตร.ม. รวมราคางาน ๗๒๘,๐๐๐ บาท (ตาม แบบเลขที่ ทถ-๒-๒๐๒ กับ ทถ-๒-๒๐๓)	๓๖๔,๐๐๐					ร้อยละ ประชาชน เดินทาง สะดวกสบาย	มีเส้นทางการ คมนาคมได้ มาตรฐาน ประชาชนสัญจร ไปมาสะดวก	กองช่าง

แผนงาน

อุตสาหกรรมและการโยธา

ลำดับ ที่	โครงการ	วัตถุประสงค์	เป้าหมาย ผลผลิตของ โครงการ	งบประมาณ					ตัวชี้วัด (KPI)	ผลที่คาดว่าจะได้รับ	หน่วยงาน ที่รับผิดชอบ
				๒๕๖๖ (บาท)	๒๕๖๗ (บาท)	๒๕๖๘ (บาท)	๒๕๖๙ (บาท)	๒๕๗๐ (บาท)			
๕๙	ก่อสร้างถนน คอนกรีตเสริมเหล็ก หมู่ที่ ๑๕ เส้นรอบ ป่าชุมชน จำนวน ๑ สายทาง	เพื่อให้การสัญจร ไปมาสะดวกสบาย	ก่อสร้างถนนคอนกรีต เสริมเหล็ก หมู่ที่ ๑๕ เส้นรอบป่าชุมชน จำนวน ๑ สายทาง ปริมาณงาน ผิวจราจร คอนกรีตเสริมเหล็ก กว้าง ๔.๐๐ เมตร หนา ๐.๑๕ เมตร ระยะทางยาวรวม ๒๐๐.๐๐ เมตร รวม พื้นที่คอนกรีตไม่น้อย กว่า ๘๐๐.๐๐ ตร.ม. รวมราคางาน ๕๑๕,๐๐๐ บาท (ตาม แบบเลขที่ ทถ-๒-๒๐๒ กับทถ -๒-๒๐๓)				๓๐๐,๐๐๐	๒๑๕,๐๐๐	ร้อยละ ประชาชน เดินทาง สะดวกสบาย	มีเส้นทางการ คมนาคมได้ มาตรฐาน ประชาชนสัญจร ไปมาสะดวก	กองช่าง

แผนงาน

อุตสาหกรรมและการโยธา

ลำดับ ที่	โครงการ	วัตถุประสงค์	เป้าหมาย ผลผลิตของ โครงการ	งบประมาณ					ตัวชี้วัด (KPI)	ผลที่คาดว่าจะได้รับ	หน่วยงาน ที่รับผิดชอบ
				๒๕๖๖ (บาท)	๒๕๖๗ (บาท)	๒๕๖๘ (บาท)	๒๕๖๙ (บาท)	๒๕๗๐ (บาท)			
๖๐	ก่อสร้างถนนด้วย ดินลูกรัง หมู่ที่ ๑๖ เส้นจากดงปู่ตา ถึง ทางไปหัวไม้แก่น จำนวน ๑ สายทาง	เพื่อให้การสัญจร ไปมาสะดวกสบาย	ก่อสร้างถนนด้วยดิน ลูกรัง หมู่ที่ ๑๖ เส้น จากดงปู่ตา ถึง ทางไป หัวไม้แก่น จำนวน ๑ สายทาง ปริมาณงาน ผิวถนนดินลูกรัง กว้าง ๔.๐๐ เมตร ระยะทาง ยาวรวม ๑,๐๓๕.๐๐ เมตร รวมพื้นที่เกรด ปรับไม่น้อยกว่า ๔,๑๔๐.๐๐ ตร.ม.	๔๘๑,๔๐๐		๔๘๑,๔๐๐		๔๘๑,๔๐๐	ร้อยละ ประชาชน เดินทาง สะดวกสบาย	มีเส้นทางการ คมนาคมได้ มาตรฐาน ประชาชนสัญจร ไปมาสะดวก	กองช่าง

แผนงาน

อุตสาหกรรมและการโยธา

ลำดับ ที่	โครงการ	วัตถุประสงค์	เป้าหมาย ผลผลิตของ โครงการ	งบประมาณ					ตัวชี้วัด (KPI)	ผลที่คาดว่าจะได้รับ	หน่วยงาน ที่รับผิดชอบ
				๒๕๖๖ (บาท)	๒๕๖๗ (บาท)	๒๕๖๘ (บาท)	๒๕๖๙ (บาท)	๒๕๗๐ (บาท)			
๖๑	โครงการก่อสร้างถนนด้วยดินลูกรัง หมู่ที่ ๑๖ ไปหนองกินเพล เส้นหนองแดง จำนวน ๑ สายทาง	เพื่อให้การสัญจรไปมาสะดวกสบาย	ก่อสร้างถนนด้วยดินลูกรัง หมู่ที่ ๑๖ ไปหนองกินเพล เส้นหนองแดง จำนวน ๑ สายทาง ปริมาณงาน ผิวถนนดินลูกรัง กว้าง ๕.๐ เมตร ระยะทางยาวรวม ๖๕๕.๐๐ เมตร รวมพื้นที่เกรดปรับไม่น้อยกว่า ๓,๒๗๕.๐๐ ตร.ม. ตามแบบ อบต.บึงหวาย	๓๗๒,๖๐๐		๓๗๒,๖๐๐		๓๗๒,๖๐๐	ร้อยละประชาชนเดินทางสะดวกสบาย	มีเส้นทางการคมนาคมได้มาตรฐาน ประชาชนสัญจรไปมาสะดวก	กองช่าง
๖๒	โครงการก่อสร้างถนนด้วยดินลูกรัง หมู่ที่ ๑๖ รอบดอนปู่ตา - ทางไปข้าวไม้แก่น จำนวน ๑ สายทาง	เพื่อให้การสัญจรไปมาสะดวกสบาย	โครงการก่อสร้างถนนด้วยดินลูกรัง หมู่ที่ ๑๖ รอบดอนปู่ตา - ทางไปข้าวไม้แก่น จำนวน ๑ สายทาง ปริมาณงาน ผิวถนนดินลูกรัง กว้าง ๔.๐๐ เมตร ระยะทางยาวรวม ๑,๐๓๐.๐๐ เมตร รวมพื้นที่เกรดปรับไม่น้อยกว่า ๔,๑๒๐.๐๐ ตร.ม. ตามแบบ อบต.บึงหวาย กำหนด	๔๗๙,๐๐๐		๔๗๙,๐๐๐		๔๗๙,๐๐๐	ร้อยละประชาชนเดินทางสะดวกสบาย	มีเส้นทางการคมนาคมได้มาตรฐาน ประชาชนสัญจรไปมาสะดวก	กองช่าง

แผนงาน

อุตสาหกรรมและการโยธา

ลำดับ ที่	โครงการ	วัตถุประสงค์	เป้าหมาย ผลผลิตของ โครงการ	งบประมาณ					ตัวชี้วัด (KPI)	ผลที่คาดว่าจะได้รับ	หน่วยงาน ที่รับผิดชอบ
				๒๕๖๖ (บาท)	๒๕๖๗ (บาท)	๒๕๖๘ (บาท)	๒๕๖๙ (บาท)	๒๕๗๐ (บาท)			
๖๓	ก่อสร้างถนน คอนกรีตเสริมเหล็ก หมู่ ๑๖ เส้นทาง รอบสนามกีฬา จำนวน ๑ รายการ	เพื่อให้การสัญจร ไปมาสะดวกสบาย	ก่อสร้างถนนคอนกรีต เสริมเหล็ก เส้นทาง รอบสนามกีฬา หมู่ที่ ๑๖ จำนวน ๑ รายการ ปริมาณผิวจราจร คอนกรีตเสริมเหล็ก กว้าง ๔.๐๐ ม. หนา ๐.๑๕ ม. ระยะทางยาว รวม ๓๕๕.๐๐ ม. รวม พื้นที่คอนกรีตไม่น้อย กว่า ๑,๔๒๐.๐๐ ตร.ม. ราคารวม ๙๒๔,๐๐๐ บาท (ตามแบบเลขที่ ทด-๒-๒๐๒ กับ ทด- ๒-๒๐๓)	๔๐๐,๐๐๐	๔๐๐,๐๐๐	๔๐๐,๐๐๐	๓๔๐,๐๐๐		ร้อยละ ประชาชน เดินทาง สะดวกสบาย	มีเส้นทาง คมนาคมได้ มาตรฐาน ประชาชนสัญจร ไปมาสะดวก	กองช่าง

แผนงาน

อุตสาหกรรมและการโยธา

ลำดับ ที่	โครงการ	วัตถุประสงค์	เป้าหมาย ผลผลิตของ โครงการ	งบประมาณ					ตัวชี้วัด (KPI)	ผลที่คาดว่าจะได้รับ	หน่วยงาน ที่รับผิดชอบ
				๒๕๖๖ (บาท)	๒๕๖๗ (บาท)	๒๕๖๘ (บาท)	๒๕๖๙ (บาท)	๒๕๗๐ (บาท)			
๖๔	ก่อสร้างถนนคอนกรีตเสริมเหล็ก หมู่ที่ ๑๖ เส้นจาก บ้านนายอาวุฒิ ดวงน้อย ถึง บ้านนายพิน พรหมสิงห์ จำนวน ๑ สายทาง	เพื่อให้การสัญจรไปมาสะดวกสบาย	ก่อสร้างถนนคอนกรีตเสริมเหล็ก หมู่ที่ ๑๖ เส้นจากบ้านนายอาวุฒิ ดวงน้อย ถึง บ้านนายพิน พรหมสิงห์ จำนวน ๑ สายทาง ปริมาณงาน ผิวจราจรคอนกรีตเสริมเหล็ก กว้าง ๔.๐๐ เมตร หนา ๐.๑๕ เมตร ระยะทางยาวรวม ๒๘๐.๐๐ เมตร รวมพื้นที่คอนกรีตไม่น้อยกว่า ๑,๑๒๐.๐๐ ตร.ม. รวมราคางาน ๗๕๖,๐๐๐ บาท (ตามแบบเลขที่ ทถ-๒-๒๐๒ กับทถ -๒-๒๐๓)	๓๘๐,๐๐๐	๓๗๖,๐๐๐				ร้อยละประชาชนเดินทางสะดวกสบาย	มีเส้นทางคมนาคมได้มาตรฐาน ประชาชนสัญจรไปมาสะดวก	กองช่าง

แผนงาน

อุตสาหกรรมและการโยธา

ลำดับ ที่	โครงการ	วัตถุประสงค์	เป้าหมาย ผลผลิตของ โครงการ	งบประมาณ					ตัวชี้วัด (KPI)	ผลที่คาดว่าจะได้รับ	หน่วยงาน ที่รับผิดชอบ
				๒๕๖๖ (บาท)	๒๕๖๗ (บาท)	๒๕๖๘ (บาท)	๒๕๖๙ (บาท)	๒๕๗๐ (บาท)			
๖๕	ก่อสร้างท่อระบาย น้ำพร้อมบ่อพักและ ขยายไหล่ หน้าที่ ๑๖ ทางจากบ้านนาย บัวกัน คำมูล ถึง หน้า รพ.สต.ทุ่งบอน	เพื่อให้การสัญจร ไปมาสะดวกสบาย	ก่อสร้างท่อระบายน้ำพร้อมบ่อพัก และขยายไหล่ หน้าที่ ๑๖ ทางจาก บ้านนายบัวกัน คำมูล ถึงหน้า รพ. สต.ทุ่งบอน ปริมาณงานระยะทาง ยาว ๓๕๕.๐๐ เมตร แบ่งเป็น ๒ ผัง ดังนี้ ๑.ฝั่งซ้าย ยาว ๑๘๐ เมตร พร้อมเท คอนกรีตทับ ๒.ฝั่งขวา ยาว ๑๗๕ เมตร พร้อมเทคอนกรีตทับ - ท่อค สล. ขนาด ๑๐.๔๐ เมตร จำนวน ๓๓๐ ท่อน รายละเอียดตาม แบบ ทด-๕-๓๐๑และทด-๕-๓๐๒ กำหนด - บ่อพักพร้อมฝาปิด ตะแกรงเหล็ก ขนาดกว้าง ๑.๐๐ เมตร ยาว ๑.๐ เมตร จำนวน ๒๘ บ่อ(ระยะห่างแต่ละบ่อไม่น้อย กว่า ๑๒ เมตร ต่อ ๑ ช่วงจุด และสามารถปรับเปลี่ยนได้ ตาม สภาพที่ก่อสร้างได้) - ทำการเทคอนกรีตทับหลังท่อ ระบายน้ำ ขนาดกว้าง ๑.๐ เมตร หนา ๐.๑๕ เมตร ยาวรวม ๓๒๗.๐ เมตร หรือ คิดเป็นปริมาณ งานพื้นที่คอนกรีตรวมไม่น้อยกว่า ๓๒๗ ตร.เมตร ที่ระยะ กม.กม. ๐+๐๐๐-๐+๑๘๐(ซ้าย) และ ที่ ระยะ กม.กม.๐+๐๐๐-๐+๑๗๕(ขวา) ตามแบบอบต.ทุ่งหวาย กำหนด รวมราคางาน ๘๗๐,๑๐๐ บาท			๔๓๕,๐๐๐	๔๓๕,๑๐๐		ร้อยละ ประชาชน เดินทาง สะดวกสบาย	มีเส้นทาง คมนาคมได้ มาตรฐาน ประชาชนสัญจร ไปมาสะดวก	กองช่าง

แผนงาน

อุตสาหกรรมและการโยธา

ลำดับ ที่	โครงการ	วัตถุประสงค์	เป้าหมาย ผลผลิตของ โครงการ	งบประมาณ					ตัวชี้วัด (KPI)	ผลที่คาดว่าจะได้รับ	หน่วยงาน ที่รับผิดชอบ
				๒๕๖๖ (บาท)	๒๕๖๗ (บาท)	๒๕๖๘ (บาท)	๒๕๖๙ (บาท)	๒๕๗๐ (บาท)			
๖๖	ขยายไหล่ทางถนน คอนกรีตเสริมเหล็ก หมู่ที่ ๑๖ เส้นหน้า บ้านนายสว - บ้านนายจต พิลาดิ จำนวน ๑ สายทาง	เพื่อให้การสัญจร ไปมาสะดวกสบาย	ขยายไหล่ทางถนน คอนกรีตเสริมเหล็ก หมู่ที่ ๑๖ เส้นหน้าบ้าน นายสว - บ้านนายจต พิลาดิ จำนวน ๑ สายทางปริมาณงาน ผิวจราจร คอนกรีต เสริมเหล็ก กว้าง ๑.๐๐ เมตร หนา ๐.๑๕ เมตร ระยะทางยาวรวม ๕๖๓.๐๐ เมตร รวม พื้นที่คอนกรีตไม่น้อย กว่า ๕๖๓.๐๐ ตร.ม. (ตามแบบเลขที่ ทถ- ๒-๒๐๒ กับ ทถ- ๒-๒๐๓)	๓๘๙,๐๐๐			๓๘๙,๐๐๐		ร้อยละ ประชาชน เดินทาง สะดวกสบาย	มีเส้นทางการ คมนาคมได้ มาตรฐาน ประชาชนสัญจร ไปมาสะดวก	กองช่าง

แผนงาน

อุตสาหกรรมและการโยธา

ลำดับ ที่	โครงการ	วัตถุประสงค์	เป้าหมาย ผลผลิตของ โครงการ	งบประมาณ					ตัวชี้วัด (KPI)	ผลที่คาดว่าจะได้รับ	หน่วยงาน ที่รับผิดชอบ
				๒๕๖๖ (บาท)	๒๕๖๗ (บาท)	๒๕๖๘ (บาท)	๒๕๖๙ (บาท)	๒๕๗๐ (บาท)			
๖๗	ก่อสร้างถนน คอนกรีตเสริมเหล็ก หมู่ที่ ๑๖ เส้น หนองหมากก่าเครือ จำนวน ๑ สาย ทาง	เพื่อให้การสัญจร ไปมาสะดวกสบาย	ก่อสร้างถนนคอนกรีต เสริมเหล็ก หมู่ที่ ๑๖ เส้นหนองหมากก่าเครือ จำนวน ๑ สายทาง ปริมาณงาน ผิวจราจร คอนกรีตเสริมเหล็ก กว้าง ๕.๐๐ เมตร หนา ๐.๑๕ เมตร ระยะทาง ยาวรวม ๑,๐๐๐.๐๐ เมตร รวมพื้นที่ คอนกรีตไม่น้อยกว่า ๕,๐๐๐ ตร.ม. รวม ราคางาน ๓,๒๓๙,๐๐๐ บาท (ตามแบบเลขที่ ทถ-๒-๒๐๒ กับทถ - ๒-๒๐๓)	๔๙๘,๐๐๐		๔๙๘,๐๐๐	๔๙๘,๐๐๐	๔๙๘,๐๐๐	ร้อยละ ประชาชน เดินทาง สะดวกสบาย	มีเส้นทางการ คมนาคมได้ มาตรฐาน ประชาชนสัญจร ไปมาสะดวก	กองช่าง

แผนงาน

อุตสาหกรรมและการโยธา

ลำดับ ที่	โครงการ	วัตถุประสงค์	เป้าหมาย ผลผลิตของ โครงการ	งบประมาณ					ตัวชี้วัด (KPI)	ผลที่คาดว่าจะได้รับ	หน่วยงาน ที่รับผิดชอบ
				๒๕๖๖ (บาท)	๒๕๖๗ (บาท)	๒๕๖๘ (บาท)	๒๕๖๙ (บาท)	๒๕๗๐ (บาท)			
๖๘	ก่อสร้างถนนดิน ด้วยดินลูกรัง หมู่ที่ ๑๗ เส้นจากสวน นางยุวพร-คอนปู้ตา	เพื่อให้การสัญจร ไปมาสะดวกสบาย	โครงการก่อสร้างถนนดิน ด้วยดินลูกรัง หมู่ที่ ๑๗ เส้นจากสวนนางยุวพร - คอนปู้ตา ปริมาณงาน ผิว จราจรลูกรังกว้าง ๕.๐๐ ม. ยาว ๕๘๐.๐๐ ม. หน้า ๐.๑๐ ม. ปริมาณดินถมไม่ น้อยกว่า ๒๙๐.๐๐ ลบ.ม. ปริมาณดินขุดตัดขึ้นรูปทาง ไม่น้อยกว่า ๑,๘๕๐.๐๐ ลบ.ม. หรือมีพื้นที่ผิว จราจรรวมกันไม่น้อยกว่า ๒,๙๐๐.๐๐ ตร.ม. (ตาม				๒๘๓,๕๐๐		ร้อยละ ประชาชน เดินทาง สะดวกสบาย	มีเส้นทางการ คมนาคมได้ มาตรฐาน ประชาชนสัญจร ไปมาสะดวก	กองช่าง

แผนงาน

อุตสาหกรรมและการโยธา

ลำดับ ที่	โครงการ	วัตถุประสงค์	เป้าหมาย ผลผลิตของ โครงการ	งบประมาณ					ตัวชี้วัด (KPI)	ผลที่คาดว่าจะได้รับ	หน่วยงาน ที่รับผิดชอบ
				๒๕๖๖ (บาท)	๒๕๖๗ (บาท)	๒๕๖๘ (บาท)	๒๕๖๙ (บาท)	๒๕๗๐ (บาท)			
๖๙	ก่อสร้างถนนดิน ด้วยดินลูกรัง หมู่ที่ ๑๗ เส้นจากบ้าน นายประสงค์ ดอน ปู่ตา	เพื่อให้การสัญจร ไปมาสะดวกสบาย	ก่อสร้างถนนดินด้วยดิน ลูกรัง หมู่ที่ ๑๗ เส้นจาก สวนนางยิวพร-ดอนปู่ตา ปริมาณงาน ผิวถนนดิน ลูกรัง กว้าง ๔.๐๐ ม. ระยะทางยาวรวม ๕๘๐.๐๐ ม. รวมพื้นที่ เกรดปรับไม่น้อยกว่า ๒,๓๒๐.๐๐ ตร.ม. ตาม แบบที่ อบต.บึงหวาย กำหนด			๔๕๓,๐๐๐			ร้อยละ ประชาชน เดินทาง สะดวกสบาย	มีเส้นทางการ คมนาคมได้ มาตรฐาน ประชาชนสัญจร ไปมาสะดวก	กองช่าง
๗๐	ก่อสร้างถนน คอนกรีตเสริมเหล็ก หมู่ที่ ๑๗ เส้นรอบ บึงใหญ่ด้านหาดท่า โฮง จำนวน ๑ สายทาง	เพื่อให้การสัญจร ไปมาสะดวกสบาย	ก่อสร้างถนนคอนกรีตเสริม เหล็ก หมู่ที่ ๑๗ เส้นรอบบึง ใหญ่ด้านหาดท่าโฮง จำนวน ๑ สายทาง ปริมาณงาน ผิวจราจร คอนกรีตเสริมเหล็ก กว้าง ๕.๐๐เมตร หนา ๐.๑๕ เมตร ระยะทางยาวรวม ๗๐๐.๐๐ เมตร รวมพื้นที่ คอนกรีตไม่น้อยกว่า ๓,๕๐๐.๐๐ ตร.ม. แบบ เลขที่/ทถ-๒-๒๐๒ กับ ทถ-๒-๒๐๓ รวมราคางาน ๒,๒๕๒,๐๐๐ บาท	๔๕๐,๐๐๐	๔๕๐,๐๐๐	๔๕๐,๐๐๐	๔๕๐,๐๐๐	๔๕๒,๐๐๐	ร้อยละ ประชาชน เดินทาง สะดวกสบาย	มีเส้นทางการ คมนาคมได้ มาตรฐาน ประชาชนสัญจร ไปมาสะดวก	กองช่าง

แผนงาน

อุตสาหกรรมและการโยธา

ลำดับ ที่	โครงการ	วัตถุประสงค์	เป้าหมาย ผลผลิตของ โครงการ	งบประมาณ					ตัวชี้วัด (KPI)	ผลที่คาดว่าจะได้รับ	หน่วยงาน ที่รับผิดชอบ	
				๒๕๖๖ (บาท)	๒๕๖๗ (บาท)	๒๕๖๘ (บาท)	๒๕๖๙ (บาท)	๒๕๗๐ (บาท)				
๗๑	เสริมผิวจราจรแอสฟัลท์ติกคอนกรีต หมู่ที่ ๑๗ จากสี่แยกบ้านเลขที่ ๕๔ - ศาลากลางบ้านหมู่ที่ ๑๗ จำนวน ๑ สายทาง	เพื่อให้การสัญจรไปมาสะดวกสบาย	เสริมผิวจราจรแอสฟัลท์ติกคอนกรีต หมู่ที่ ๑๗ จากสี่แยกบ้านเลขที่ ๕๔ - ศาลากลางบ้านหมู่ ๑๗ จำนวน ๑ สายทาง ปริมาณงาน ผิวจราจรแอสฟัลท์ติกคอนกรีต กว้าง ๔.๐๐ เมตร หนา ๐.๐๔ เมตร ระยะทาง ยาวรวม ๒๒๐.๐๐ เมตร รวมพื้นที่ AC ไม่น้อยกว่า ๘๘๐ ตามแบบเลขที่ ทถ-๒-๓๐๓		๓๔๐,๙๐๐					ร้อยละ ประชาชน เดินทาง สะดวกสบาย	มีเส้นทางการ คมนาคมได้ มาตรฐาน ประชาชนสัญจร ไปมาสะดวก	กองช่าง
๗๒	ก่อสร้างถนนดินด้วยดินลูกรัง หมู่ที่ ๑๗ เส้นจากบ้านนางทอง ทาวงษ์ ถึงบ้าน ต.ร.อ. อรุณ ยมราช	เพื่อให้การสัญจรไปมาสะดวกสบาย	ก่อสร้างถนนดินด้วยดินลูกรัง หมู่ ๑๗ เส้นจากบ้านนางทอง ทาวงษ์ ถึงบ้าน ต.ร.อ. อรุณ ยมราช ปริมาณงานผิวถนนดินลูกรัง กว้าง ๓.๐๐ ม. ระยะทางยาวรวม ๘๒๐.๐๐ ม. รวมพื้นที่เกรดปรับไม่น้อยกว่า ๒,๔๖๐.๐๐ ตร.ม. ตามแบบที่ อบต.บึงหวาย กำหนด	๑๗๙,๕๐๐		๑๗๙,๕๐๐		๑๗๙,๕๐๐	ร้อยละ ประชาชน เดินทาง สะดวกสบาย	มีเส้นทางการ คมนาคมได้ มาตรฐาน ประชาชนสัญจร ไปมาสะดวก	กองช่าง	

แผนงาน

อุตสาหกรรมและการโยธา

ลำดับ ที่	โครงการ	วัตถุประสงค์	เป้าหมาย ผลผลิตของ โครงการ	งบประมาณ					ตัวชี้วัด (KPI)	ผลที่คาดว่าจะได้รับ	หน่วยงาน ที่รับผิดชอบ
				๒๕๖๖ (บาท)	๒๕๖๗ (บาท)	๒๕๖๘ (บาท)	๒๕๖๙ (บาท)	๒๕๗๐ (บาท)			
๗๓	ก่อสร้างถนน คอนกรีตเสริมเหล็ก หมู่ที่ ๑๗ เส้นรอบ บึงใหญ่ด้านหาดท่า โฮง จำนวน ๑ สายทาง	เพื่อให้การสัญจร ไปมาสะดวกสบาย	ก่อสร้างถนนคอนกรีต เสริมเหล็ก หมู่ที่ ๑๗ เส้นรอบบึงใหญ่ด้าน หาดท่าโฮง จำนวน ๑ สายทาง ปริมาณงาน ผิวจราจร คอนกรีต เสริมเหล็ก กว้าง ๕.๐๐ เมตร หนา ๐.๑๕ เมตร ระยะทาง ยาวรวม ๗๐๐.๐๐ เมตร รวมพื้นที่ คอนกรีตไม่น้อยกว่า ๓,๕๐๐.๐๐ ตร.ม. แบบ เลขที่/ทถ-๒-๒๐๒ กับ ทถ-๒-๒๐๓ รวมราคา งาน ๒,๒๕๒,๐๐๐ บาท	๔๕๐,๐๐๐	๔๕๐,๐๐๐	๔๕๐,๐๐๐	๔๕๐,๐๐๐	๔๕๒,๐๐๐	ร้อยละ ประชาชน เดินทาง สะดวกสบาย	มีเส้นทางการ คมนาคมได้ มาตรฐาน ประชาชนสัญจร ไปมาสะดวก	กองช่าง

แผนงาน

อุตสาหกรรมและการโยธา

ลำดับ ที่	โครงการ	วัตถุประสงค์	เป้าหมาย ผลผลิตของ โครงการ	งบประมาณ					ตัวชี้วัด (KPI)	ผลที่คาดว่าจะได้รับ	หน่วยงาน ที่รับผิดชอบ
				๒๕๖๖ (บาท)	๒๕๖๗ (บาท)	๒๕๖๘ (บาท)	๒๕๖๙ (บาท)	๒๕๗๐ (บาท)			
๗๔	ก่อสร้างท่อระบาย น้ำพร้อมบ่อพักและ เทคอนกรีตเสริม เหล็ก หมู่ที่ ๑๗ จากบ้านแม่สอน - ศาลากลางบ้าน	เพื่อให้การสัญจร ไปมาสะดวกสบาย	ก่อสร้างท่อระบายน้ำพร้อมบ่อพัก และเทคอนกรีตเสริมเหล็ก หมู่ที่ ๑๗ จากบ้านแม่สอน - ศาลา กลางบ้าน ปริมาณงาน ก่อสร้าง ขยายไหล่ทางและวางท่อระบาย น้ำพร้อมบ่อพัก ระยะทางยาว ๒๒๐.๐๐ เมตร รายละเอียดดังนี้ - ท่อคสล. ขนาด ๘ ๐.๔๐ เมตร จำนวน ๒๐๕ ท่อน บ่อพักพร้อมฝาปิด ขนาดกว้าง ๑.๐ เมตร ยาว ๑.๐ เมตร จำนวน ๑๘ บ่อ(ระยะห่างแต่ละ บ่อไม่น้อยกว่า ๑๒ เมตร ต่อ ๑ ช่วงจุด และสามารถปรับเปลี่ยนได้ ตามสภาพพื้นที่ที่ก่อสร้างได้ย ละเอียดตามแบบ ทด-๕-๓๐๑ ละทด-๕-๓๐๒ กำหนด - ทำการ เทคอนกรีตทับหลังท่อระบายน้ำ ขนาดกว้าง ๑.๐ เมตร หนา ๐.๑๕ เมตร ยาว ๒๐๒ เมตร หรือ คิดเป็นปริมาณงานพื้นที่ คอนกรีตรวมไม่น้อยกว่า ๒๐๒.๐ ตารางเมตร ที่ระยะ กม. ๐+๐๐๐-๐+๒๒๐ ตามแบบอบต. บึงหวาย กำหนด				๕๕๒,๘๐๐		ร้อยละ ประชาชน เดินทาง สะดวกสบาย	มีเส้นทางกร คมนาคมได้ มาตรฐาน ประชาชนสัญจร ไปมาสะดวก	กองช่าง

แผนงาน

อุตสาหกรรมและการโยธา

ลำดับ ที่	โครงการ	วัตถุประสงค์	เป้าหมาย ผลผลิตของ โครงการ	งบประมาณ					ตัวชี้วัด (KPI)	ผลที่คาดว่าจะได้รับ	หน่วยงาน ที่รับผิดชอบ
				๒๕๖๖ (บาท)	๒๕๖๗ (บาท)	๒๕๖๘ (บาท)	๒๕๖๙ (บาท)	๒๕๗๐ (บาท)			
๗๕	ก่อสร้างท่อระบายน้ำ พร้อมบ่อพักและเท คอนกรีตเสริมเหล็ก หมู่ที่ ๑๗ จาก บ้านเลขที่ ๕๔ ถึง	เพื่อให้การสัญจร ไปมาสะดวกสบาย	ก่อสร้างท่อระบายน้ำพร้อมบ่อ พักและเทคอนกรีตเสริมเหล็ก หมู่ที่ ๑๗ จากบ้านเลขที่ ๕๔ ถึง ปริมาณงานก่อสร้างขยายไหล่ทาง และวางท่อระบายน้ำพร้อมบ่อพัก ระยะทางยาว ๒๖๕.๐๐ เมตร รายละเอียดดังนี้ - ท่อคสล. ขนาด ๑.๖๐ เมตร จำนวน ๒๔๗ ท่อน - บ่อพักพร้อมฝาปิด ขนาดกว้าง ๑.๐๐ เมตร ยาว ๑.๐๐ เมตร จำนวน ๒๑ บ่อ(ระยะห่างแต่ ละบ่อไม่น้อยกว่า ๑๒.๐๐ เมตร ต่อ ๑ ช่วงจุด และสามารถ ปรับเปลี่ยนได้ตามสภาพพื้นที่ที่ ก่อสร้างได้) รายละเอียดตามแบบ ทถ-๕-๓๐๑และทถ-๕-๓๐๒ กำหนด - ทำการเทคอนกรีต ทับหลังท่อระบายน้ำ ขนาดกว้าง ๑.๐๐ เมตร หนา ๐.๑๕ เมตร ยาว ๒๔๔.๐๐ เมตร หรือ คิด เป็นปริมาณงานพื้นที่คอนกรีตรวม ไม่น้อยกว่า ๒๔๔.๐ ตารางเมตร ที่ ระยะ กม. ตามแบบอบต.ปึงหวาย กำหนด			๓๐๐,๐๐๐	๒๘๓,๐๐๐		ร้อยละ ประชาชน เดินทาง สะดวกสบาย	มีเส้นทางการ คมนาคมได้ มาตรฐาน ประชาชนสัญจร ไปมาสะดวก	

แผนงาน

อุตสาหกรรมและการโยธา

ลำดับ ที่	โครงการ	วัตถุประสงค์	เป้าหมาย ผลผลิตของ โครงการ	งบประมาณ					ตัวชี้วัด (KPI)	ผลที่คาดว่าจะได้รับ	หน่วยงาน ที่รับผิดชอบ
				๒๕๖๖ (บาท)	๒๕๖๗ (บาท)	๒๕๖๘ (บาท)	๒๕๖๙ (บาท)	๒๕๗๐ (บาท)			
๗๖	เสริมผิวจราจรแอสฟัลท์ติกคอนกรีต หมู่ที่ ๑๗ เส้นซอยพ้ออำนาจ-นางคำแพงจำนวน ๑ สายทาง	เพื่อให้การสัญจรไปมาสะดวกสบาย	เสริมผิวจราจรแอสฟัลท์ติกคอนกรีต หมู่ที่ ๑๗ เส้นซอยพ้ออำนาจ-นางคำแพง จำนวน ๑ สายทาง ปริมาณงาน ผิวจราจรแอสฟัลท์ติกคอนกรีต กว้าง ๔.๐๐ เมตร หนา ๐.๐๔ เมตร ระยะทางยาวรวม ๒๓๐.๐๐ เมตร รวมพื้นที่ AC ไม่น้อยกว่า ๙๒๐ ตามแบบ เลขที่ ทถ-๒-๓๐๓					๓๕๖,๔๐๐	ร้อยละ ประชาชน เดินทาง สะดวกสบาย	มีเส้นทางการ คมนาคมได้ มาตรฐาน ประชาชนสัญจร ไปมาสะดวก	กองช่าง
๗๗	ก่อสร้างถนนคอนกรีตเสริมเหล็ก หมู่ที่ ๑๗ เส้นจากไร่นางเลียม - บึงปลาหลาก	เพื่อให้การสัญจรไปมาสะดวกสบาย	ก่อสร้างถนนคอนกรีตเสริมเหล็ก หมู่ที่ ๑๗ เส้นจากไร่ นางเลียม-บึงปลาหลาก ปริมาณงาน ผิวจราจรคอนกรีตเสริมเหล็ก กว้าง ๔.๐๐ ม. หนา ๐.๑๕ ม. ระยะทางยาวรวม ๔๐๐ ม. รวมพื้นที่คอนกรีตไม่น้อยกว่า ๑,๖๐๐.๐๐ ตร.ม. รวมราคางาน ๑,๐๔๐,๐๐๐ บาท			๓๕๐,๐๐๐	๓๕๐,๐๐๐	๓๔๐,๐๐๐	ร้อยละ ประชาชน เดินทาง สะดวกสบาย	มีเส้นทางการ คมนาคมได้ มาตรฐาน ประชาชนสัญจร ไปมาสะดวก	กองช่าง

แผนงาน

อุตสาหกรรมและการโยธา

ลำดับ ที่	โครงการ	วัตถุประสงค์	เป้าหมาย ผลผลิตของ โครงการ	งบประมาณ					ตัวชี้วัด (KPI)	ผลที่คาดว่าจะได้รับ	หน่วยงาน ที่รับผิดชอบ
				๒๕๖๖ (บาท)	๒๕๖๗ (บาท)	๒๕๖๘ (บาท)	๒๕๖๙ (บาท)	๒๕๗๐ (บาท)			
๗๘	เสริมผิวจราจรแอสฟัลท์ติกคอนกรีต หมู่ที่ ๑๘ เส้นจาก บ้านนายวิเชียร คำ ลือโย-สามแยกบ้าน นายบุญเลิศ วงศ์คำ เหลา จำนวน ๑ สายทาง	เพื่อให้การสัญจร ไปมาสะดวกสบาย	เสริมผิวจราจรแอสฟัลท์ติ กคอนกรีต หมู่ที่ ๑๗ เส้น จากบ้านนายวิเชียร คำ ลือโย - สามแยกบ้านนายบุญ เลิศ วงศ์คำเหลา จำนวน ๑ สายทางปริมาณงาน ผิว จราจรแอสฟัลท์ติกคอนกรี ต กว้าง ๔.๐๐ เมตร หนา ๐.๐๔ เมตร ระยะทางยาวรวม ๔๘๐ เมตร รวมพื้นที่ AC ไม่น้อยกว่า ๑,๙๒๐ ตามแบบ เลขที่ ทถ-๒-๓๐๓			๔๑๐,๐๐๐	๔๑๐,๐๐๐	๔๐๔,๒๐๐	ร้อยละ ประชาชน เดินทาง สะดวกสบาย	มีเส้นทางการ คมนาคมได้ มาตรฐาน ประชาชนสัญจร ไปมาสะดวก	
๗๙	ก่อสร้างชุดวางท่อ จ่ายน้ำประปา หมู่บ้านแบบผิวดิน ขนาดใหญ่ หมู่ที่ ๑๘	เพื่อให้การสัญจร ไปมาสะดวกสบาย	ก่อสร้างชุดวางท่อจ่าย น้ำประปาหมู่บ้านแบบผิวดินขนาดใหญ่ หมู่ที่ ๑๘ ตามแบบ อบต.บึงหวาย กำหนด	๓๕๐,๐๐๐		๓๕๐,๐๐๐	๒๒๙,๐๐๐		ร้อยละ ประชาชน เดินทาง สะดวกสบาย	มีเส้นทางการ คมนาคมได้ มาตรฐาน ประชาชนสัญจร ไปมาสะดวก	กองช่าง
๘๐	โครงการปรับปรุง ซ่อมแซมสถานีสูบน้ำบ้านวังยาง หมู่ที่ ๑๔	เพื่อให้การสัญจร ไปมาสะดวกสบาย	โครงการปรับปรุงซ่อมแซม สถานีสูบน้ำบ้านวังยาง หมู่ที่ ๑๔	๔๐๐,๐๐๐		๔๐๐,๐๐๐	๔๐๐,๐๐๐	๔๐๐,๐๐๐	ร้อยละ ประชาชน เดินทาง สะดวกสบาย	มีเส้นทางการ คมนาคมได้ มาตรฐาน ประชาชนสัญจร ไปมาสะดวก	กองช่าง

แผนงาน

อุตสาหกรรมและการโยธา

ลำดับ ที่	โครงการ	วัตถุประสงค์	เป้าหมาย ผลผลิตของ โครงการ	งบประมาณ					ตัวชี้วัด (KPI)	ผลที่คาดว่าจะได้รับ	หน่วยงาน ที่รับผิดชอบ
				๒๕๖๖ (บาท)	๒๕๖๗ (บาท)	๒๕๖๘ (บาท)	๒๕๖๙ (บาท)	๒๕๗๐ (บาท)			
๘๑	ก่อสร้างท่อระบาย น้ำพร้อมบ่อพักและ ขยายไหล่ หน้าที่ ๑๙ จากแยกบ้านนางสุข - หนองผือ	เพื่อให้การสัญจร ไปมาสะดวกสบาย	ก่อสร้างท่อระบายน้ำพร้อมบ่อพัก และขยายไหล่ หน้าที่ ๑๙ จากแยก บ้านนางสุข-หนองผือปริมาณงาน ก่อสร้างขยายไหล่ทางและวางท่อ ระบายน้ำพร้อมบ่อพัก ระยะทาง ยาว ๔๒๐.๐๐ เมตร รายละเอียด ดังนี้ - ท่อคสล. ขนาด ๘ ๐.๔๐ เมตร จำนวน ๓๘๗ ท่อน - บ่อพักพร้อมฝาปิด ขนาดกว้าง ๑.๐ เมตร ยาว ๑.๐ เมตร จำนวน ๓๖ บ่อ(ระยะห่างแต่ละ บ่อไม่น้อยกว่า ๑๒ เมตร ต่อ ๑ ช่วงจุด และสามารถปรับเปลี่ยนได้ ตามสภาพพื้นที่ที่ก่อสร้างได้) รายละเอียดตามแบบ ทด-๕-๓๐๑ และทด-๕-๓๐๒ กำหนด - ทำการเทคอนกรีตทับหลังท่อ ระบายน้ำ ขนาดกว้าง ๑.๐ เมตร หนา ๐.๑๕ เมตร ยาว ๓๘๔ เมตร หรือ คิดเป็นปริมาณงาน พื้นที่คอนกรีตรวมไม่น้อยกว่า ๓๘๔.๐ ตารางเมตร ที่ระยะ กม. ๐+๐๐๐-๐+๔๒๐ ตามแบบ อบต.บึงหวาย กำหนด รวมราคา งาน๑,๐๖๕,๐๐๐ บาท					๓๕๕,๐๐๐	ร้อยละ ประชาชน เดินทาง สะดวกสบาย	มีเส้นทางการ คมนาคมได้ มาตรฐาน ประชาชนสัญจร ไปมาสะดวก	กองช่าง

แผนงาน

อุตสาหกรรมและการโยธา

ลำดับ ที่	โครงการ	วัตถุประสงค์	เป้าหมาย ผลผลิตของ โครงการ	งบประมาณ					ตัวชี้วัด (KPI)	ผลที่คาดว่าจะได้รับ	หน่วยงาน ที่รับผิดชอบ
				๒๕๖๖ (บาท)	๒๕๖๗ (บาท)	๒๕๖๘ (บาท)	๒๕๖๙ (บาท)	๒๕๗๐ (บาท)			
๘๒	ก่อสร้างถนน คอนกรีตเสริมเหล็ก เส้นรอบหนองอีโว หมู่ที่ ๑๘	เพื่อให้การสัญจร ไปมาสะดวกสบาย	ก่อสร้างถนนคอนกรีต เสริมเหล็ก เส้นรอบ หนองอีโว หมู่ที่ ๑๘ ปริมาณงานผิวจราจร คอนกรีตเสริมเหล็ก กว้าง ๔.๐๐ ม. หนา ๐.๑๕ ม. ระยะทางยาว รวม ๔๙๐.๐๐ ม. รวม พื้นที่คอนกรีตไม่น้อย กว่า ๑,๙๖๐.๐๐ ตร.ม. ตามแบบ เลขที่ ทถ- ๒-๒๐๒ กับ ทถ - ๒-๒๐๓ รวมราคางาน ๑,๒๘๙,๐๐๐ บาท		๔๙๙,๘๐๐	๓๕๐,๐๐๐	๓๕๐,๐๐๐	๒๓๙,๐๐๐	ร้อยละ ประชาชน เดินทาง สะดวกสบาย	มีเส้นทางการ คมนาคมได้ มาตรฐาน ประชาชนสัญจร ไปมาสะดวก	กองช่าง

แผนงาน

อุตสาหกรรมและการโยธา

ลำดับ ที่	โครงการ	วัตถุประสงค์	เป้าหมาย ผลผลิตของ โครงการ	งบประมาณ					ตัวชี้วัด (KPI)	ผลที่คาดว่าจะได้รับ	หน่วยงาน ที่รับผิดชอบ
				๒๕๖๖ (บาท)	๒๕๖๗ (บาท)	๒๕๖๘ (บาท)	๒๕๖๙ (บาท)	๒๕๗๐ (บาท)			
๘๓	เสริมผิวจราจรแอสฟัลท์ติกคอนกรีต หมู่ที่ ๑๙ เส้นจากถนน ๒๒๖ หน้า อบต.บุงหวาย ถึง หลังโรงเรียนบ้านบุงหวาย	เพื่อให้การสัญจรไปมาสะดวกสบาย	เสริมผิวจราจรแอสฟัลท์ติกคอนกรีต หมู่ที่ ๑๙ เส้นจากถนน ๒๒๖ หน้า อบต.บุงหวาย ถึงหลังโรงเรียนบ้านบุงหวายจำนวน ๑ สายทางปริมาณงานผิวจราจรแอสฟัลท์ติกคอนกรีต กว้าง ๔.๐๐ เมตร หนา ๐.๐๔ เมตร ระยะทางยาวรวม ๕๖๕.๐๐ เมตร รวมพื้นที่ AC ไม่น้อยกว่า ๒,๒๖๐.๐๐ ตร.ม. ตามแบบ เลขที่ ทถ-๒-๓๐๓		๔๕๐,๐๐๐			๔๒๕,๕๐๐	ร้อยละประชาชนเดินทางสะดวกสบาย	มีเส้นทางการคมนาคมได้มาตรฐานประชาชนสัญจรไปมาสะดวก	กองช่าง

แผนงาน

อุตสาหกรรมและการโยธา

ลำดับ ที่	โครงการ	วัตถุประสงค์	เป้าหมาย ผลผลิตของ โครงการ	งบประมาณ					ตัวชี้วัด (KPI)	ผลที่คาดว่าจะได้รับ	หน่วยงาน ที่รับผิดชอบ
				๒๕๖๖ (บาท)	๒๕๖๗ (บาท)	๒๕๖๘ (บาท)	๒๕๖๙ (บาท)	๒๕๗๐ (บาท)			
๘๔	ก่อสร้างถนน คอนกรีตเสริม เหล็กเส้นรอบหนอง ผือ หมู่ที่ ๑๙	เพื่อให้การสัญจร ไปมาสะดวกสบาย	ก่อสร้างถนนคอนกรีตเสริม เหล็กเส้นรอบหนองผือ หมู่ ที่ ๑๙ ปริมาณงาน ผิว จราจรคอนกรีต กว้าง ๔.๐๐ ม. ยาว ๒๕๐.๐๐ ม. หรือมีพื้นที่คอนกรีตไม่ น้อยกว่า ๑,๐๐๐.๐๐ ตร. ม. (ตามแบบเลขที่ ทถ- ๒-๒๐๒ และ ทถ-๒-๒๐๓ กำหนด)				๖๕๒,๐๐๐		ร้อยละ ประชาชน เดินทาง สะดวกสบาย	มีเส้นทาง คมนาคมได้ มาตรฐาน ประชาชนสัญจร ไปมาสะดวก	กองช่าง
๘๕	ก่อสร้างถนน คอนกรีตเสริมเหล็ก เส้นคอนดู หมู่ที่ ๒๐	เพื่อให้การสัญจร ไปมาสะดวกสบาย	ก่อสร้างถนนคอนกรีตเสริม เหล็กเส้นคอนดู หมู่ที่ ๒๐ ปริมาณงาน ผิวจราจร คอนกรีต กว้าง ๓.๐๐ ม. ยาว ๒๐๐.๐๐ ม. หนา ๐.๑๕ ม. หรือมีพื้นที่ คอนกรีตไม่น้อยกว่า ๖๐๐.๐๐ ตร.ม. (ตามแบบ เลขที่ ทถ-๒-๒๐๒ และ ทถ-๒-๒๐๓ กำหนด)				๓๙๖,๒๐๐		ร้อยละ ประชาชน เดินทาง สะดวกสบาย	มีเส้นทาง คมนาคมได้ มาตรฐาน ประชาชนสัญจร ไปมาสะดวก	กองช่าง

แผนงาน

อุตสาหกรรมและการโยธา

ลำดับ ที่	โครงการ	วัตถุประสงค์	เป้าหมาย ผลผลิตของ โครงการ	งบประมาณ					ตัวชี้วัด (KPI)	ผลที่คาดว่าจะได้รับ	หน่วยงาน ที่รับผิดชอบ
				๒๕๖๖ (บาท)	๒๕๖๗ (บาท)	๒๕๖๘ (บาท)	๒๕๖๙ (บาท)	๒๕๗๐ (บาท)			
๘๖	ปรับปรุงภูมิทัศน์ รอบหนองบอน ด้วยคอนกรีตเสริม เหล็ก หมู่ที่ ๒๐	เพื่อให้การสัญจร ไปมาสะดวกสบาย	ปรับปรุงภูมิทัศน์รอบ หนองบอน ด้วย คอนกรีตเสริมเหล็ก หมู่ที่ ๒๐ ปริมาณงาน ผิวจราจรคอนกรีตเสริม เหล็ก กว้าง ๓ ม. หนา ๐.๑๕ ม. ระยะทาง ยาวรวม ๒๒๐.๐๐ ม. รวมพื้นที่คอนกรีตไม่ น้อยกว่า ๖๖๐.๐๐ ตร. ม.(ตามแบบเลขที่ ทถ- ๒-๒๐๒ กับ ทถ- ๒-๒๐๓)				๓๑๐,๐๐๐	๒๐๔,๐๐๐	ร้อยละ ประชาชน เดินทาง สะดวกสบาย	มีเส้นทางการ คมนาคมได้ มาตรฐาน ประชาชนสัญจร ไปมาสะดวก	กองช่าง

แผนงาน

อุตสาหกรรมและการโยธา

ลำดับ ที่	โครงการ	วัตถุประสงค์	เป้าหมาย ผลผลิตของ โครงการ	งบประมาณ					ตัวชี้วัด (KPI)	ผลที่คาดว่าจะได้รับ	หน่วยงาน ที่รับผิดชอบ
				๒๕๖๖ (บาท)	๒๕๖๗ (บาท)	๒๕๖๘ (บาท)	๒๕๖๙ (บาท)	๒๕๗๐ (บาท)			
๘๗	ปรับปรุงผิวจราจร แอสฟัลต์ติกคอนกรีต หมู่ที่ ๒๐ เส้น จากบ้านนายคุณ หอมจันทร์ ถึง บ้านนายอรุณ คุรุ เจริญ	เพื่อให้การสัญจร ไปมาสะดวกสบาย	ปรับปรุงผิวจราจรแอส ฟัลต์ติกคอนกรีต หมู่ที่ ๒๐ เส้นจากบ้านนาย คุณ หอมจันทร์ ถึง บ้านนายอรุณ คุรุเจริญ ปริมาณงาน ผิว จราจรแอสฟัลต์ติกค อนกรีต กว้าง ๔.๐๐ เมตร หนา ๐.๐๔ เมตร ระยะทางยาวรวม ๒๕๐.๐๐ เมตร รวม พื้นที่ AC ไม่น้อยกว่า ๑,๐๐๐.๐๐ ตร.ม.		๓๘๗,๔๐๐				ร้อยละ ประชาชน เดินทาง สะดวกสบาย	มีเส้นทางการ คมนาคมได้ มาตรฐาน ประชาชนสัญจร ไปมาสะดวก	กองช่าง

แผนงาน

อุตสาหกรรมและการโยธา

ลำดับ ที่	โครงการ	วัตถุประสงค์	เป้าหมาย ผลผลิตของ โครงการ	งบประมาณ					ตัวชี้วัด (KPI)	ผลที่คาดว่าจะได้รับ	หน่วยงาน ที่รับผิดชอบ
				๒๕๖๖ (บาท)	๒๕๖๗ (บาท)	๒๕๖๘ (บาท)	๒๕๖๙ (บาท)	๒๕๗๐ (บาท)			
๘๘	ปรับปรุงผิวจราจร แอสฟัลต์ติกคอนกรีต หมู่ที่ ๒๐ เส้น จากบ้านนายบุญเพ็ง ป้องกันสิ่ง ถึง บ้านนายคำปิ่น แก้วอนันต์	เพื่อให้การสัญจร ไปมาสะดวกสบาย	ปรับปรุงผิวจราจรแอส ฟัลต์ติกคอนกรีต หมู่ที่ ๒๐ เส้นจากบ้านนาย บุญเพ็ง ป้องกันสิ่ง ถึง บ้านนายคำปิ่น แก้ว อนันต์ ปริมาณงาน ผิวจราจรแอสฟัลต์ติ กคอนกรีต กว้าง ๔.๐๐ เมตร หนา ๐.๐๔ เมตร ระยะทางยาวรวม ๒๕๐.๐๐ เมตร รวม พื้นที่ AC ไม่น้อยกว่า ๑,๐๐๐.๐๐ ตร.ม.				๓๔๐,๙๐๐		ร้อยละ ประชาชน เดินทาง สะดวกสบาย	มีเส้นทางกร คมนาคมได้ มาตรฐาน ประชาชนสัญจร ไปมาสะดวก	กองช่าง

แผนงาน

อุตสาหกรรมและการโยธา

ลำดับ ที่	โครงการ	วัตถุประสงค์	เป้าหมาย ผลผลิตของ โครงการ	งบประมาณ					ตัวชี้วัด (KPI)	ผลที่คาดว่าจะได้รับ	หน่วยงาน ที่รับผิดชอบ
				๒๕๖๖ (บาท)	๒๕๖๗ (บาท)	๒๕๖๘ (บาท)	๒๕๖๙ (บาท)	๒๕๗๐ (บาท)			
๘๙	ก่อสร้างถนน คอนกรีตเสริมเหล็ก เส้นรอบหนองผือ จำนวน ๑ สายทาง	เพื่อให้การสัญจร ไปมาสะดวกสบาย	ก่อสร้างถนนคอนกรีต เสริมเหล็ก เส้นรอบ หนองผือ จำนวน ๑ สายทางปริมาณงานผิว จราจร คอนกรีตเสริม เหล็ก กว้างข้างละ ๔.๐๐ เมตร หนา ๐.๑๕ เมตร ระยะทาง ยาวรวม ๕๖๕.๐๐ เมตร รวมพื้นที่ คอนกรีตไม่น้อยกว่า ๒,๒๖๐.๐๐ ตร.ม. แบบ เลขที่ ทถ- ๒-๒๐๒ กับ ทถ -๒-๒๐๓	๔๐๐,๐๐๐		๔๐๐,๐๐๐	๔๐๐,๐๐๐	๔๐๐,๐๐๐	ร้อยละ ประชาชน เดินทาง สะดวกสบาย	มีเส้นทาง คมนาคมได้ มาตรฐาน ประชาชนสัญจร ไปมาสะดวก	

แผนงาน

อุตสาหกรรมและการโยธา

ลำดับ ที่	โครงการ	วัตถุประสงค์	เป้าหมาย ผลผลิตของ โครงการ	งบประมาณ					ตัวชี้วัด (KPI)	ผลที่คาดว่าจะได้รับ	หน่วยงาน ที่รับผิดชอบ
				๒๕๖๖ (บาท)	๒๕๖๗ (บาท)	๒๕๖๘ (บาท)	๒๕๖๙ (บาท)	๒๕๗๐ (บาท)			
๙๐	ก่อสร้างลานคอนกรีตเสริมเหล็กบริเวณหนองผือ จำนวน ๑ สายทาง	เพื่อใช้เป็นลานในการจัดกิจกรรม นันทนาการต่างๆ หรือใช้เป็นสถานที่การออกกำลังกาย	ก่อสร้างลานคอนกรีตเสริมเหล็ก หนองผือ จำนวน ๑ สายทาง ปริมาณงาน ผิวจราจร คอนกรีตเสริมเหล็ก กว้างข้างละ ๖.๐๐ เมตร หนา ๐.๑๕ เมตร ระยะทางยาวรวม ๑๑๕.๐๐ เมตร รวมพื้นที่คอนกรีตไม่น้อยกว่า ๖๙๐.๐๐ ตร.ม. แบบเลขที่ ทถ-๒-๒๐๒ กับ ทถ - ๒-๒๐๓					๔๘๐,๘๐๐	ร้อยละประชาชนพึงพอใจที่มีลานคอนกรีตใช้เป็นสถานที่จัดกิจกรรมนันทนาการ	มีลานคอนกรีตใช้ในการจัดกิจกรรม	กองช่าง , กองการศึกษา
๙๑	ปรับปรุงศูนย์พัฒนาเด็กเล็กนาร่องบุงหวาย	เพื่อให้อาคารสามารถใช้ประโยชน์ได้ดี	ปรับปรุงศูนย์พัฒนาเด็กเล็กนาร่องบุงหวาย (ตามแบบ อบต.บุงหวาย กำหนด)					๕๐๐,๐๐๐	ศูนย์พัฒนาเด็กเล็กมีสถานที่จัดกิจกรรมการเรียนการสอนที่ดี	นันทนาการ	กองช่าง , กองการศึกษา

แผนงาน

อุตสาหกรรมและการโยธา

ลำดับ ที่	โครงการ	วัตถุประสงค์	เป้าหมาย ผลผลิตของ โครงการ	งบประมาณ					ตัวชี้วัด (KPI)	ผลที่คาดว่าจะได้รับ	หน่วยงาน ที่รับผิดชอบ
				๒๕๖๖ (บาท)	๒๕๖๗ (บาท)	๒๕๖๘ (บาท)	๒๕๖๙ (บาท)	๒๕๗๐ (บาท)			
๙๒	ปรับปรุงภูมิทัศน์ หนองผือเพื่อเป็น สวนสาธารณะ (ขุดลอกหนองผือ)	เพื่อปรับปรุงภูมิ ทัศน์หนองผือโดย การขุดลอกหนอง ผือและใช้เป็นที่ พักผ่อนหย่อนใจ และสถานที่ ท่องเที่ยวให้กับ ประชาชน	ปรับปรุงภูมิทัศน์หนอง ผือเพื่อเป็น สวนสาธารณะ(ขุดลอก หนองผือ) ปริมาณงาน ขุดลอกหนอง กว้าง ๑๐๐.๐๐ เมตร ระยะทางยาว ๑๘๕.๐๐ เมตร ลึกเฉลี่ย ๓.๐๐ เมตร รวมปริมาณงาน ขุดลอกไม่น้อยกว่า ๑,๙๖๐๐.๐๐ ลิบ.ม.		๔๐๐,๐๐๐	๔๐๐,๐๐๐	๔๐๐,๐๐๐	๓๑๐,๐๐๐	ร้อยละ ประชาชน พึงพอใจต่อ หนองผือที่ ขุดลอก	หนองผือไม่ตื้น เขิน สามารถกัก เก็บน้ำได้เพิ่มขึ้น	กองช่าง
๙๓	ขุดวางท่อจ่าย น้ำประปาหมู่บ้าน แบบผิวดินขนาด ใหญ่ หมู่ที่ ๘ และ ที่หมู่ ๑๘	เพื่อให้ประชาชนมี น้ำใช้เพียงพอต่อ การอุปโภคบริโภค	ขุดวางท่อจ่าย น้ำประปาหมู่บ้าน แบบผิวดินขนาดใหญ่ หมู่ที่ ๘ หมู่ และ หมู่ที่ ๑๘ (ตามแบบกรม ทรัพยากรน้ำบาดาล)			๓๐๐,๐๐๐	๓๐๐,๐๐๐	๓๐๐,๐๐๐	ประชาชน พึงพอใจต่อ การมี น้ำประปาใช้ อย่างทั่วไป	ประชาชน มี น้ำประปาใช้ เพียงพอต่อการ อุปโภคบริโภค	กองช่าง

แผนงาน

อุตสาหกรรมและการโยธา

ลำดับ ที่	โครงการ	วัตถุประสงค์	เป้าหมาย ผลผลิตของ โครงการ	งบประมาณ					ตัวชี้วัด (KPI)	ผลที่คาดว่าจะได้รับ	หน่วยงาน ที่รับผิดชอบ
				๒๕๖๖ (บาท)	๒๕๖๗ (บาท)	๒๕๖๘ (บาท)	๒๕๖๙ (บาท)	๒๕๗๐ (บาท)			
๙๔	โครงการปรับปรุง ซ่อมแซมสถานีสูบน้ำบ้านดอนชาด หมู่ที่ ๓	เพื่อให้ประชาชนมี น้ำใช้เพียงพอต่อ การอุปโภคบริโภค	ปรับปรุงซ่อมแซม สถานีสูบน้ำ บ้านดอน ชาด หมู่ที่ ๓ สถานี ของตำบลบึงหวาย			๔๐๐,๐๐๐	๔๐๐,๐๐๐	๔๐๐,๐๐๐	ความพึง พอใจของ กลุ่มผู้ใช้น้ำ ที่มีต่อสถานี สูบน้ำ	สถานีสูบน้ำและ อุปกรณ์ของสถานี สูบน้ำมีความ พร้อมใช้งาน ตลอดเวลาและ ได้มาตรฐาน	กองช่าง
๙๕	โครงการก่อสร้าง บ้านพักพนักงาน สูบน้ำ สถานีสูบน้ำ บ้านดอนชาด	เพื่อใช้เป็นที่พัก อาศัยของ พนักงานสูบน้ำ และใช้เป็นที่เก็บ รักษาอุปกรณ์ต่างๆ ของสถานีสูบน้ำ	โครงการก่อสร้าง บ้านพักพนักงานสูบน้ำ สถานีสูบน้ำบ้านดอน ชาด ปริมาณงาน กว้าง ๔.๐๐ เมตร ยาว ๘.๐๐ เมตร พื้นที่ใช้ สอย ๓๒.๐๐ ตาราง เมตร			๔๑๔,๐๐๐			ประชาชน กลุ่มผู้ใช้น้ำ มีความพึง พอใจต่อการ มีบ้านพักให้ พนักงานสูบน้ำได้พัก ในช่วง ปฏิบัติงาน	มีบ้านพักให้ พนักงานสูบน้ำ ได้พักในช่วง ปฏิบัติงานทำให้ การปฏิบัติงานมี คุณภาพดียิ่งขึ้น	กองช่าง

แผนงาน

อุตสาหกรรมและการโยธา

ลำดับ ที่	โครงการ	วัตถุประสงค์	เป้าหมาย ผลผลิตของ โครงการ	งบประมาณ					ตัวชี้วัด (KPI)	ผลที่คาดว่าจะได้รับ	หน่วยงาน ที่รับผิดชอบ
				๒๕๖๖ (บาท)	๒๕๖๗ (บาท)	๒๕๖๘ (บาท)	๒๕๖๙ (บาท)	๒๕๗๐ (บาท)			
๙๖	โครงการปรับปรุง อาคารศูนย์พัฒนา เด็กเล็กนาร่องบ้าน บึงหวาย อาคาร (สธ.ศพด.๒)	เพื่อให้อาคารเรียน สามารถใช้ ประโยชน์ได้ดี	ปรับปรุงอาคารศูนย์ พัฒนาเด็กเล็กนาร่อง บ้านบึงหวาย อาคาร (สธ.ศพด.๒)					๒๐๔,๐๐๐	ศูนย์พัฒนา เด็กเล็กมี สถานที่จัด กิจกรรมการ เรียนการสอนที่ สอนที่ดี	เด็กนักเรียน /ครู มีสถานที่จัด กิจกรรมในการ เรียนการสอนที่ดี	กองช่าง , กอง การศึกษา
๙๗	โครงการปรับปรุง ทาสีอาคารเรียน/รั้ว ศูนย์พัฒนาเด็กเล็ก ในสังกัด	เพื่อให้อาคารเรียน สามารถใช้ ประโยชน์ได้ดี	ปรับปรุงทาสีอาคาร เรียน/รั้วภายนอก ภายในศูนย์พัฒนาเด็ก เล็กในสังกัด					๓๐๐,๐๐๐	ความพึง พอใจต่อ รั้ว/อาคาร ศูนย์พัฒนา เด็กเล็ก	ศูนย์พัฒนาเด็ก เล็กมีสภาพ สวยงาม มีรั้ว รอบศูนย์พัฒนา เด็กเล็ก	กองช่าง , กอง การศึกษา

แผนงาน

อุตสาหกรรมและการโยธา

ลำดับ ที่	โครงการ	วัตถุประสงค์	เป้าหมาย ผลผลิตของ โครงการ	งบประมาณ					ตัวชี้วัด (KPI)	ผลที่คาดว่าจะได้รับ	หน่วยงาน ที่รับผิดชอบ
				๒๕๖๖ (บาท)	๒๕๖๗ (บาท)	๒๕๖๘ (บาท)	๒๕๖๙ (บาท)	๒๕๗๐ (บาท)			
๔๘	ก่อสร้างโรงเก็บเรือ	เพื่อเป็นสถานที่ เก็บเรือของอบต. บึงหวาย	ก่อสร้างโรงเก็บเรือ ขนาด กว้าง ๙.๐๐ ม. ยาว ๑๐.๕๐ ม.(ตาม แบบอบต.บึงหวาย กำหนด)				๓๐๐,๐๐๐	๓๐๐,๐๐๐	สถานที่เก็บ เรือ ๑ แห่ง	มีสถานที่ไว้เก็บ เรือของ อบต. บึงหวาย ให้เป็น ระเบียบ เพื่อ การดูแลรักษาได้ สะดวก	กองช่าง , สำนักงาน ปลัด
๔๙	โครงการต่อเติม ห้องกองคลัง	เพื่อปรับขยาย ขนาดห้องรองรับ จำนวนบุคลากรที่ เพิ่มขึ้น	ต่อเติมห้องกองคลัง ขนาด กว้าง ๔.๐๐ ม. ยาว ๘.๐๐ ม. ตามแบบ อบต.กำหนด					๔๕๐,๐๐๐	ห้องกอง คลัง มีขนาด กว้าง ๔ ม. ยาว ๘ ม.	มีพื้นที่รองรับบุ คลากรได้เพิ่มมาก ขึ้น	กองช่าง

แผนงาน

อุตสาหกรรมและการโยธา

ลำดับ ที่	โครงการ	วัตถุประสงค์	เป้าหมาย ผลผลิตของ โครงการ	งบประมาณ					ตัวชี้วัด (KPI)	ผลที่คาดว่าจะได้รับ	หน่วยงาน ที่รับผิดชอบ
				๒๕๖๖ (บาท)	๒๕๖๗ (บาท)	๒๕๖๘ (บาท)	๒๕๖๙ (บาท)	๒๕๗๐ (บาท)			
๑๐๐	ก่อสร้างขยายไหล่ ทางถนนด้วยดินลูกร ัง สายทางหลัง ศูนย์ถ่ายทอด การเกษตร	เพื่อให้การสัญจร ไปมาสะดวกสบาย	ก่อสร้างขยายไหล่ทาง ถนนด้วยดินลูกรัง สาย ทางหลังศูนย์ถ่ายทอด การเกษตร ปริมาณงาน ถมดิน กว้างข้างละ ๑.๕๐ มง ยาว ๒๗๕ ม. สูงเฉลี่ย ๒.๑๐ ม. จำนวน ๒ ฝั่ง รวมพื้นที่ ดินถมไม่น้อยกว่า ๘๒๕.๐๐ ตร.ม.(ตาม แบบเลขที่ ทถ-๒-๒๐๑ (๑) กำหนด				๔๖๐,๐๐๐		ร้อยละ ประชาชน เดินทาง สะดวกสบาย	มีเส้นทาง การ คมนาคมได้ มาตรฐาน ประชาชนสัญจร ไปมาสะดวก	กองช่าง

แผนงาน

อุตสาหกรรมและการโยธา

ลำดับ ที่	โครงการ	วัตถุประสงค์	เป้าหมาย ผลผลิตของ โครงการ	งบประมาณ					ตัวชี้วัด (KPI)	ผลที่คาดว่าจะได้รับ	หน่วยงาน ที่รับผิดชอบ
				๒๕๖๖ (บาท)	๒๕๖๗ (บาท)	๒๕๖๘ (บาท)	๒๕๖๙ (บาท)	๒๕๗๐ (บาท)			
๑๐๑	โครงการเสริมผิว จราจรแอสฟัลท์ติ กคอนกรีต หมู่ที่ ๑๒ เส้นจากหนอง อีฟอง - ถนน อบจ.	เพื่อให้การสัญจร ไปมาสะดวกสบาย	เสริมผิวจราจรแอส ฟัลท์ติกคอนกรีต หมู่ที่ ๑๒ เส้นจากหนองอี ฟอง - ถนน อบจ. ผิว จราจรแอสฟัลท์ติกค อนกรีต กว้าง ๔.๐๐ ม. หนา ๐.๐๔ ม. ระยะทางยาวรวม ๘๐๐.๐๐ ม.			๒๙๔,๔๐๐			ร้อยละ ประชาชน เดินทาง สะดวกสบาย	มีเส้นทางกา รคมนาคมได้ มาตรฐาน ประชาชนสัญจร ไปมาสะดวก	กองช่าง

แผนงาน

อุตสาหกรรมและการโยธา

ลำดับ ที่	โครงการ	วัตถุประสงค์	เป้าหมาย ผลผลิตของ โครงการ	งบประมาณ					ตัวชี้วัด (KPI)	ผลที่คาดว่าจะได้รับ	หน่วยงาน ที่รับผิดชอบ
				๒๕๖๖ (บาท)	๒๕๖๗ (บาท)	๒๕๖๘ (บาท)	๒๕๖๙ (บาท)	๒๕๗๐ (บาท)			
๑๐๒	โครงการปรับปรุง ผิวจราจรแอสฟัลท์ ติกคอนกรีต หมู่ที่ ๑๒ เส้นจากถนน อบจ - บ้านนาย สมหวัง ทาประจิดต์	เพื่อให้การสัญจร ไปมาสะดวกสบาย	ปรับปรุงผิวจราจรแอส ฟัลท์ติกคอนกรีต หมู่ที่ ๑๒ เส้นจากถนน อบจ-บ้านนายสมหวัง ทาประจิดต์ ผิวจราจร แอสฟัลท์ติกคอนกรีต กว้าง ๔๐.๐๐ หนา ๐.๐๔ ม. ระยะทาง ๒๘๗.๐๐ ม. (ตามแบบ ทถ-๒-๓๐๓)			๔๒๒,๕๐๐			ร้อยละ ประชาชน เดินทาง สะดวกสบาย	มีเส้นทางกา รคมนาคมได้ มาตรฐาน ประชาชนสัญจร ไปมาสะดวก	กองช่าง
๑๐๓	โครงการธนาคารน้ำ ใต้ดิน	เพื่อแก้ปัญหา ระบบระบายน้ำ ท่วมขัง	ดำเนินโครงการ ธนาคารน้ำใต้ดินบริเวณ ในพื้นที่ของตำบลบึง หวาย ที่พบปัญหาน้ำ ท่วมขัง จำนวน ๒๐ สายทาง	๒,๐๐๐,๐๐๐		๒,๐๐๐,๐๐๐	๒,๐๐๐,๐๐๐	๒,๐๐๐,๐๐๐	ความพึง พอใจของ ประชาชน ต่อการ แก้ปัญหา ระบบ ระบายน้ำ ท่วมขัง	การระบายน้ำ ท่วมขังดีขึ้น ปริมาณน้ำท่วม ขังในพื้นที่ลดลง	กองช่าง

แผนงาน

อุตสาหกรรมและการโยธา

ลำดับ ที่	โครงการ	วัตถุประสงค์	เป้าหมาย ผลผลิตของ โครงการ	งบประมาณ					ตัวชี้วัด (KPI)	ผลที่คาดว่าจะได้รับ	หน่วยงาน ที่รับผิดชอบ	
				๒๕๖๖ (บาท)	๒๕๖๗ (บาท)	๒๕๖๘ (บาท)	๒๕๖๙ (บาท)	๒๕๗๐ (บาท)				
๑๐๔	ก่อสร้างถนนคอนกรีตเสริมเหล็ก หมู่ที่ ๑๒ สายทางบ้านนางหงส์ - บ้านนายสมาน จันทวี จำนวน ๑ สายทาง	เพื่อให้การสัญจรไปมาสะดวกสบาย	ก่อสร้างถนนคอนกรีตเสริมเหล็ก หมู่ที่ ๑๒ สายทางบ้านนางหงส์ - บ้านนายสมาน จันทวี จำนวน ๑ สายทางปริมาณงาน ผิวจราจร คอนกรีตเสริมเหล็ก กว้าง ๒.๐๐ เมตร หนา ๐.๑๕ เมตร ระยะทางยาวรวม ๒๐.๐๐ เมตรรวมพื้นที่คอนกรีตไม่น้อยกว่า ๔๐.๐๐ ตร.ม. แบบเลขที่/ทล- ๒-๒๐๒ กับ ทล - ๒-๒๐๓		๕๒,๗๐๐					ร้อยละประชาชนเดินทางสะดวกสบาย	มีเส้นทางการคมนาคมได้มาตรฐานประชาชนสัญจรไปมาสะดวก	กองช่าง

แผนงาน

อุตสาหกรรมและการโยธา

ลำดับ ที่	โครงการ	วัตถุประสงค์	เป้าหมาย ผลผลิตของ โครงการ	งบประมาณ					ตัวชี้วัด (KPI)	ผลที่คาดว่าจะได้รับ	หน่วยงาน ที่รับผิดชอบ
				๒๕๖๖ (บาท)	๒๕๖๗ (บาท)	๒๕๖๘ (บาท)	๒๕๖๙ (บาท)	๒๕๗๐ (บาท)			
๑๐๕	ก่อสร้างท่อระบาย น้ำพร้อมบ่อพัก หมู่ ที่ ๑๒ จาก บ้านเลขที่ ๒๓ - หนองอีพอง	เพื่อให้การสัญจร ไปมาสะดวกสบาย	ก่อสร้างท่อระบายน้ำ พร้อมบ่อพัก หมู่ที่ ๑๒ จากบ้านเลขที่ ๒๓ - หนอง อีพอง ปริมาณงานก่อสร้าง วางท่อระบายน้ำพร้อมบ่อ พัก ระยะทางยาว ๓๐.๐๐ เมตร ดังนี้ - ท่อคสล. ขนาด ๘ ๐.๖๐ เมตร จำนวน ๓๐ ท่อน รายละเอียดตาม แบบ ทถ-๕-๓๐๑ และ ทถ-๕-๓๐๒ กำหนด - บ่อพักพร้อมฝาปิด ตะแกรงเหล็ก ขนาด กว้าง ๑.๑๐ เมตร ยาว ๑.๑๐ เมตร จำนวน ๓ บ่อ(ระยะห่างแต่ละ บ่อไม่น้อยกว่า ๙.๐๐ เมตร ต่อ ๑ ช่วงจุด และสามารถปรับเปลี่ยน ได้ ตามสภาพที่ก่อสร้าง ได้)	๑๒๕,๗๐๐					ร้อยละ ประชาชน เดินทาง สะดวกสบาย	มีเส้นทางการ คมนาคมได้ มาตรฐาน ประชาชนสัญจร ไปมาสะดวก	กองช่าง

แผนงาน

อุตสาหกรรมและการโยธา

ลำดับ ที่	โครงการ	วัตถุประสงค์	เป้าหมาย ผลผลิตของ โครงการ	งบประมาณ					ตัวชี้วัด (KPI)	ผลที่คาดว่าจะได้รับ	หน่วยงาน ที่รับผิดชอบ
				๒๕๖๖ (บาท)	๒๕๖๗ (บาท)	๒๕๖๘ (บาท)	๒๕๖๙ (บาท)	๒๕๗๐ (บาท)			
			- ทำการเทคอนกรีต ทับหลังท่อระบายน้ำ ขนาดกว้าง ๑.๐ เมตร หนา ๐.๑๕ เมตร ยาว รวม ๒๗.๐๐ เมตร หรือ คิดเป็นปริมาณ งานพื้นที่คอนกรีตรวม ไม่น้อยกว่า ๒๗.๐๐ ตร. เมตร ที่ระยะ กม.กม. ๐+๐๐๐-๐+๐๓๐ ตาม แบบอบต.บึงหวาย กำหนด								

แผนงาน

อุตสาหกรรมและการโยธา

ลำดับ ที่	โครงการ	วัตถุประสงค์	เป้าหมาย ผลผลิตของ โครงการ	งบประมาณ					ตัวชี้วัด (KPI)	ผลที่คาดว่าจะได้รับ	หน่วยงาน ที่รับผิดชอบ
				๒๕๖๖ (บาท)	๒๕๖๗ (บาท)	๒๕๖๘ (บาท)	๒๕๖๙ (บาท)	๒๕๗๐ (บาท)			
๑๐๖	ก่อสร้างท่อระบาย น้ำพร้อมบ่อพัก หมู่ ที่ ๑๒ จากถนน อบจ. - แม่น้ำมูล (บ้านนายสุวัฒน์)	เพื่อให้การสัญจร ไปมาสะดวกสบาย	ก่อสร้างท่อระบายน้ำพร้อมบ่อ พัก หมู่ที่ ๑๒ จากถนนอบจ. - แม่น้ำมูล (บ้านนายสุวัฒน์) ปริมาณงานก่อสร้างวางท่อ ระบายน้ำพร้อมบ่อพัก ระยะทางยาว ๕๙๐.๐๐ เมตร ดังนี้ - ท่อคสล. ขนาด ๘ ๐.๔๐ เมตร จำนวน ๕๔๕ ท่อน รายละเอียดตามแบบ ทด- ๕-๓๐๑ และ ทด-๕-๓๐๒ กำหนด - บ่อพักพร้อมฝาปิดตะแกรง เหล็ก ขนาดกว้าง ๑.๐๐ เมตร ยาว ๑.๐ เมตร จำนวน ๔๘ บ่อ(ระยะห่างแต่ละบ่อไม่น้อย กว่า ๑๒ เมตร ต่อ ๑ ช่วงจุด และสามารถปรับเปลี่ยนได้ ตาม สภาพที่ก่อสร้างได้) - ทำการเทคอนกรีตทับหลัง ท่อระบายน้ำ ขนาดกว้าง ๑.๐๐ เมตร หนา ๐.๑๕ เมตร ยาวรวม ๕๔๒.๐๐ เมตร หรือ คิดเป็นปริมาณงานพื้นที่ คอนกรีตรวมไม่น้อยกว่า ๕๔๒ ตร.ม. ที่ระยะ กม.กม. ๐+๐๐๐-๐+๕๙๐ ตามแบบ อบต.บึงหวาย กำหนด		๕๘๓,๔๐๐	๓๕๐,๐๐๐	๓๕๐,๐๐๐	๓๙๕,๔๘๙	ร้อยละ ประชาชน เดินทาง สะดวกสบาย	มีเส้นทางการ คมนาคมได้ มาตรฐาน ประชาชนสัญจร ไปมาสะดวก	กองช่าง

แผนงาน

อุตสาหกรรมและการโยธา

ลำดับ ที่	โครงการ	วัตถุประสงค์	เป้าหมาย ผลผลิตของ โครงการ	งบประมาณ					ตัวชี้วัด (KPI)	ผลที่คาดว่าจะได้รับ	หน่วยงาน ที่รับผิดชอบ
				๒๕๖๖ (บาท)	๒๕๖๗ (บาท)	๒๕๖๘ (บาท)	๒๕๖๙ (บาท)	๒๕๗๐ (บาท)			
๑๐๗	ก่อสร้างถนนดินลูกรัง หมู่ที่ ๑๒ เส้นจากไร่นายบุญมี สายรัตน์ - บ้านนายบุญชู แก้วบัวเคน จำนวน ๑ สายทาง	เพื่อให้การสัญจรไปมาสะดวกสบาย	ก่อสร้างถนนดินลูกรัง หมู่ที่ ๑๒ เส้นจากไร่นายบุญมี สายรัตน์ - บ้านนายบุญชู แก้วบัวเคน จำนวน ๑ สายทาง ปริมาณงาน ผิวถนนดินลูกรัง กว้าง ๔.๐๐ เมตร ระยะทาง ยาวรวม ๔๙๕.๐๐ เมตร รวมพื้นที่เกรดปรับไม่น้อยกว่า ๑,๙๘๐.๐๐ ตร.ม. ตามแบบที่ อบต.ปุ่งหวาย กำหนด	๒๓๙,๘๐๐					ร้อยละประชาชนเดินทางสะดวกสบาย	มีเส้นทางการคมนาคมได้มาตรฐาน ประชาชนสัญจรไปมาสะดวก	กองช่าง

แผนงาน

อุตสาหกรรมและการโยธา

ลำดับ ที่	โครงการ	วัตถุประสงค์	เป้าหมาย ผลผลิตของ โครงการ	งบประมาณ					ตัวชี้วัด (KPI)	ผลที่คาดว่าจะได้รับ	หน่วยงาน ที่รับผิดชอบ	
				๒๕๖๖ (บาท)	๒๕๖๗ (บาท)	๒๕๖๘ (บาท)	๒๕๖๙ (บาท)	๒๕๗๐ (บาท)				
๑๐๘	ก่อสร้างถนนคอนกรีตเสริมเหล็ก หมู่ที่ ๑๒ สายทางบ้านนางนิต - บ้านนางเตี้ย จำนวน ๑ สายทาง	เพื่อให้การสัญจรไปมาสะดวกสบาย	ก่อสร้างถนนคอนกรีตเสริมเหล็ก หมู่ที่ ๑๒ สายทางบ้านนางนิต - บ้านนางเตี้ย จำนวน ๑ สายทาง ปริมาณงาน ผิวจราจร คอนกรีตเสริมเหล็ก กว้าง ๔.๐๐ เมตร หนา ๐.๑๕ เมตร ระยะทางยาวรวม ๘๐.๐๐ เมตร รวมพื้นที่คอนกรีตไม่น้อยกว่า ๓๒๐.๐๐ ตร.ม.		๒๐๘,๘๐๐					ร้อยละประชาชนเดินทางสะดวกสบาย	มีเส้นทางการคมนาคมได้มาตรฐาน ประชาชนสัญจรไปมาสะดวก	กองช่าง

แผนงาน

อุตสาหกรรมและการโยธา

ลำดับ ที่	โครงการ	วัตถุประสงค์	เป้าหมาย ผลผลิตของ โครงการ	งบประมาณ					ตัวชี้วัด (KPI)	ผลที่คาดว่าจะได้รับ	หน่วยงาน ที่รับผิดชอบ
				๒๕๖๖ (บาท)	๒๕๖๗ (บาท)	๒๕๖๘ (บาท)	๒๕๖๙ (บาท)	๒๕๗๐ (บาท)			
๑๐๙	เสริมผิวจราจร คอนกรีต ม. ๑๒ จากบ้านเลขที่ ๓๓ จรดแม่น้ำมูล จำนวน ๑ สายทาง	เพื่อให้การสัญจร ไปมาสะดวกสบาย	เสริมผิวจราจรคอนกรีต ม.๑๒ จากบ้านเลขที่ ๓๓ จรดแม่น้ำมูล จำนวน ๑ สายทางปริมาณงาน ผิว จราจร คอนกรีตเสริม เหล็ก กว้าง ๔.๐ เมตร หนา ๐.๑๕ เมตร ระยะทางยาวรวม ๑๐๐.๐๐ เมตร รวม พื้นที่คอนกรีตไม่น้อยกว่า ๔๐๐ ตร.ม.			๒๖๔,๒๐๐			ร้อยละ ประชาชน เดินทาง สะดวกสบาย	มีเส้นทางการ คมนาคมได้ มาตรฐาน ประชาชนสัญจร ไปมาสะดวก	กองช่าง
๑๑๐	เสริมผิวจราจร คอนกรีต หมู่ที่ ๑๒ จากบ้านนาย ประจักษ์ - ถนน อบจ. จำนวน ๑ สายทาง	เพื่อให้การสัญจร ไปมาสะดวกสบาย	เสริมผิวจราจร คอนกรีต หมู่ที่ ๑๒ จากบ้านนายประจักษ์ - ถนน อบจ. จำนวน ๑ สายทาง ปริมาณ งาน ผิวจราจรคอนกรีต เสริมเหล็ก กว้าง ๒.๕๐ เมตร หนา ๐.๑๕ เมตร ระยะทางยาว รวม ๑๔๕.๐๐ เมตร รวมพื้นที่คอนกรีตไม่ น้อยกว่า ๓๗๐.๐๐ ตร. ม.		๓๐๐,๐๐๐				ร้อยละ ประชาชน เดินทาง สะดวกสบาย	มีเส้นทางการ คมนาคมได้ มาตรฐาน ประชาชนสัญจร ไปมาสะดวก	กองช่าง

แผนงาน

อุตสาหกรรมและการโยธา

ลำดับ ที่	โครงการ	วัตถุประสงค์	เป้าหมาย ผลผลิตของ โครงการ	งบประมาณ					ตัวชี้วัด (KPI)	ผลที่คาดว่าจะได้รับ	หน่วยงาน ที่รับผิดชอบ
				๒๕๖๖ (บาท)	๒๕๖๗ (บาท)	๒๕๖๘ (บาท)	๒๕๖๙ (บาท)	๒๕๗๐ (บาท)			
๑๑๑	โครงการพัฒนาและ ส่งเสริมการสร้าง ฝายชะลอน้ำเพื่อ ป้องกันและบรรเทา ปัญหาภัยแล้ง	เพื่อป้องกันและ บรรเทาปัญหาภัย แล้ง	พัฒนาและส่งเสริมการ สร้างฝายชะลอน้ำ เพื่อ ป้องกันและบรรเทา ปัญหาภัยแล้งในเขต พื้นที่ตำบลบึงหวาย	๓๐๐,๐๐๐		๓๐๐,๐๐๐	๓๐๐,๐๐๐	๓๐๐,๐๐๐	มีฝายชะลอน้ำเพื่อ ป้องกันและ บรรเทา ปัญหาภัย แล้ง ๑ แห่ง	ตำบลบึงหวายมี ฝายชะลอน้ำ เพื่อป้องกัน ปัญหาภัยแล้ง	กองช่าง
๑๑๒	ก่อสร้างท่อระบาย น้ำพร้อมบ่อพัก หมู่ ที่ ๘ สายทางบ้าน นายบัวกัน - สาม แยกบ้านนายเอ	เพื่อให้การสัญจร ไปมาสะดวกสบาย	ก่อสร้างท่อระบายน้ำ พร้อมบ่อพัก หมู่ที่ ๘ สายทางบ้านนายบัวกัน - สามแยกบ้านนายเอ ปริมาณงานขุดวางท่อ พร้อมบ่อพัก ผังที่ ๑ ยาวรวมบ่อพัก ๑๙๐.๐๐ ม. บ่อพัก จำนวน ๑๙ บ่อ ผังที่ ๒ ยาวรวมบ่อพัก ๑๘๗.๐๐ ม. จำนวน ๑๙ บ่อ พร้อมขยายผิว จราจร คสล. (ตามแบบ เลขที่ ทถ-๕-๓๐๑)				๔๐๐,๐๐๐	๓๐๐,๐๐๐	ร้อยละ ประชาชน เดินทาง สะดวกสบาย	มีเส้นทางกร คมนาคมได้ มาตรฐาน ประชาชนสัญจร ไปมาสะดวก	กองช่าง

แผนงาน

อุตสาหกรรมและการโยธา

ลำดับ ที่	โครงการ	วัตถุประสงค์	เป้าหมาย ผลผลิตของ โครงการ	งบประมาณ					ตัวชี้วัด (KPI)	ผลที่คาดว่าจะได้รับ	หน่วยงาน ที่รับผิดชอบ
				๒๕๖๖ (บาท)	๒๕๖๗ (บาท)	๒๕๖๘ (บาท)	๒๕๖๙ (บาท)	๒๕๗๐ (บาท)			
๑๑๓	ก่อสร้างถนนดิน ด้วยหินคลุกเส้นที่ นานาชาติ ทาประ จิตต์ จำนวน ๑ สายทาง	เพื่อให้การสัญจร ไปมาสะดวกสบาย	ปริมาณงานผิวถนนหิน คลุก ระยะทางยาวรวม ๑,๒๗๐.๐๐ ม. รวม พื้นที่เกรดปรับไม่น้อย กว่า ๔,๓๘๐.๐๐ ตร.ม. แบ่งเป็น ๒ ช่วงดังนี้ ช่วงที่ ๑ ผิวถนนหิน คลุกกว้าง ๔.๐๐ ม. ยาว ๙๒๐.๐๐ ม.หนา ๐.๐๕ ม. ช่วงที่ ๒ ผิวถนนหิน คลุกกว้าง ๒.๐๐ ม. ยาว ๓๕๐.๐๐ ม.หนา ๐.๐๕ ม. ตามแบบ อบต.ปึงหวาย กำหนด	๓๔๕,๘๐๐				๓๔๕,๘๐๐	ร้อยละ ประชาชน เดินทาง สะดวกสบาย	มีเส้นทางการ คมนาคมได้ มาตรฐาน ประชาชนสัญจร ไปมาสะดวก	กองช่าง

แผนงาน

อุตสาหกรรมและการโยธา

ลำดับ ที่	โครงการ	วัตถุประสงค์	เป้าหมาย ผลผลิตของ โครงการ	งบประมาณ					ตัวชี้วัด (KPI)	ผลที่คาดว่าจะได้รับ	หน่วยงาน ที่รับผิดชอบ
				๒๕๖๖ (บาท)	๒๕๖๗ (บาท)	๒๕๖๘ (บาท)	๒๕๖๙ (บาท)	๒๕๗๐ (บาท)			
๑๑๔	ปรับปรุงผิวทางด้วย แอสฟัลต์ติกคอนกรีต (ASPHALTIC CONCRETE) หมู่ที่ ๑ สายทาง บ้าน นางสาวภาวนา อูง คำแก้ว ถึงถนน ๒๒๖	เพื่อให้การสัญจรไป มาสะดวกสบาย	ปรับปรุงผิวทางด้วยแอส ฟัลต์ติกคอนกรีต (ASPHALTIC CONCRETE) หมู่ที่ ๑ สายทาง บ้านนางสาว ภาวนา อูงคำแก้ว ถึง ถนน ๒๒๖ ปริมาณงาน ผิวจราจร ช่วงที่ ๑ กว้าง ๔.๐๐ เมตร ยาว ๖๓๐.๐๐ ม. หน้า ๐.๐๔ ม. ช่วงที่ ๒ กว้าง ๔.๐๐ เมตร ยาว ๑๑๘.๐๐ ม. มีพื้นที่ AC รวม ๒,๙๙๒.๐๐ ตร.ม. รวม ราคา ๑,๑๐๐,๐๐๐ บาท (ตามแบบเลขที่ ทถ ๗-๒๐๑ กำหนด			๓๐๐,๐๐๐	๓๐๐,๐๐๐	๔๐๐,๐๐๐	ร้อยละ ประชาชน เดินทาง สะดวกสบาย	มีเส้นทางการ คมนาคมได้ มาตรฐาน ประชาชนสัญจร ไปมาสะดวก	กองช่าง

แผนงาน

อุตสาหกรรมและการโยธา

ลำดับ ที่	โครงการ	วัตถุประสงค์	เป้าหมาย ผลผลิตของ โครงการ	งบประมาณ					ตัวชี้วัด (KPI)	ผลที่คาดว่าจะได้รับ	หน่วยงาน ที่รับผิดชอบ
				๒๕๖๖ (บาท)	๒๕๖๗ (บาท)	๒๕๖๘ (บาท)	๒๕๖๙ (บาท)	๒๕๗๐ (บาท)			
๑๑๕	โครงการก่อสร้างสนามฟุตบอล ๗ คนแบบปูหญ้า หมู่ที่ ๖	๑.เพื่อให้มีสถานที่ออกกำลังกาย ใช้เวลาว่างให้เป็นประโยชน์และพื้นที่สร้างสรรค์เชิงบวก ๒.เพื่อเฝ้าระวังในพื้นที่ไม่มีหมักหมมและลดการระบาดของยาเสพติด๓.เพื่อป้องกันและแก้ไขปัญหายาเสพติดในพื้นที่โดยบูรณาการทุกภาคส่วน	โครงการก่อสร้างสนามฟุตบอล ๗คน แบบปูหญ้า หมู่ที่ ๖ ปริมาณงานกว้าง ๔๕.๐๐ เมตร ยาว ๖๕.๐๐ เมตร ตามแบบมาตรฐานการส่งเสริมกีฬา กรมส่งเสริมการปกครองส่วนท้องถิ่น กระทรวงมหาดไทย ภาคผนวก ก หน้า ๕๖-๕๗				๙๙๓,๐๐๐	๙๙๓,๐๐๐	ร้อยละ๘๐ ของประชาชนพึงพอใจต่อการมีสนามฟุตบอลไว้ออกกำลังกาย	มีสถานที่ออกกำลังกายใช้เวลาว่างให้เป็นประโยชน์และพื้นที่สร้างสรรค์เชิงบวก เฝ้าระวังในพื้นที่ไม่มีหมักหมมและลดการระบาดของยาเสพติด	กองช่าง

แผนงาน

อุตสาหกรรมและการโยธา

ลำดับ ที่	โครงการ	วัตถุประสงค์	เป้าหมาย ผลผลิตของ โครงการ	งบประมาณ					ตัวชี้วัด (KPI)	ผลที่คาดว่าจะได้รับ	หน่วยงาน ที่รับผิดชอบ
				๒๕๖๖ (บาท)	๒๕๖๗ (บาท)	๒๕๖๘ (บาท)	๒๕๖๙ (บาท)	๒๕๗๐ (บาท)			
๑๑๖	โครงการก่อสร้างสนาม ตะกร้อ หมู่ที่ ๖ บ้าน ท่างอย	๑.เพื่อให้มีสถานที่ ออกกำลังกาย ใช้ เวลาว่างให้เป็น ประโยชน์และพื้นที่ สร้างสรรค์เชิงบวก ๒. เพื่อเฝ้าระวังในพื้นที่ ไม่ให้มีแหล่งมั่วสุ่ม และลดการระบาดของ ยาเสพติด ๓.เพื่อ ป้องกันและแก้ไข ปัญหาเสพติดใน พื้นที่โดยบูรณาการ ทุกภาคส่วน	ก่อสร้างสนามตะกร้อ บริเวณสถานที่บ้านท่างอย หมู่ที่ ๖ ปริมาณงาน กว้าง ๑๐.๐๐ เมตร ยาว ๑๘.๐๐ เมตร ตามแบบ มาตรฐานการส่งเสริมกีฬา กรมส่งเสริมการปกครอง ส่วนท้องถิ่น กระทรวงมหาดไทย ภาคผนวก ก หน้า ๖๖-๖๘				๑๖๔,๐๐๐	๑๖๔,๐๐๐	ร้อยละ๘๐ ของประชาชน พึงพอใจต่อ การมีสนาม ตะกร้อไว้ออก กำลังกาย	มีสถานที่ออกกำลังกาย ใช้เวลาว่างให้ เป็นประโยชน์และ พื้นที่สร้างสรรค์เชิง บวก เฝ้าระวังใน พื้นที่ไม่ให้มีแหล่ง มั่วสุ่มและลดการ ระบาดของยาเสพติด	กองช่าง

แผนงาน

อุตสาหกรรมและการโยธา

ลำดับ ที่	โครงการ	วัตถุประสงค์	เป้าหมาย ผลผลิตของ โครงการ	งบประมาณ					ตัวชี้วัด (KPI)	ผลที่คาดว่าจะได้รับ	หน่วยงาน ที่รับผิดชอบ
				๒๕๖๖ (บาท)	๒๕๖๗ (บาท)	๒๕๖๘ (บาท)	๒๕๖๙ (บาท)	๒๕๗๐ (บาท)			
๑๑๗	โครงการก่อสร้าง สนามวอลเลย์บอล บ้านท่าอัย หมู่ที่ ๖	๑. เพื่อให้มีสถานที่ ออกกำลังกาย ใช้ เวลาว่างให้เป็น ประโยชน์และ พื้นที่สร้างสรรค์ เชิงบวก ๒. เพื่อ เฝ้าระวังในพื้นที่ ไม่ให้มีแหล่งมั่วสุ่ม และลดการระบาดของ ยาเสพติด ๓. เพื่อป้องกัน และแก้ไขปัญหา เสพติดในพื้นที่ โดยบูรณาการทุก ภาคส่วน	ก่อสร้างสนาม วอลเลย์บอล บริเวณ สถานที่บ้านท่าอัย หมู่ ที่ ๖ ปริมาณงาน กว้าง ๑๓ เมตร ยาว ๒๒.๐๐ เมตร ตาม แบบมาตรฐานการ ส่งเสริมกีฬา กรม ส่งเสริมการปกครอง ส่วนท้องถิ่น กระทรวงมหาดไทย ภาคผนวก ก หน้า ๖๓-๖๔				๒๓๐,๐๐๐	๒๓๐,๐๐๐	ร้อยละ ๘๐ ของ ประชาชน พึงพอใจต่อ การมีสนาม วอลเลย์ไว้ ออกกำลังกาย	มีสถานที่ออก กำลังกายใช้เวลา ว่างให้เป็น ประโยชน์และ พื้นที่สร้างสรรค์ เชิงบวก เฝ้า ระวังในพื้นที่ ไม่ให้มีแหล่งมั่ว สุ่มและลดการ ระบาดของยา เสพติด	กองช่าง

แผนงาน

อุตสาหกรรมและการโยธา

ลำดับ ที่	โครงการ	วัตถุประสงค์	เป้าหมาย ผลผลิตของ โครงการ	งบประมาณ					ตัวชี้วัด (KPI)	ผลที่คาดว่าจะได้รับ	หน่วยงาน ที่รับผิดชอบ
				๒๕๖๖ (บาท)	๒๕๖๗ (บาท)	๒๕๖๘ (บาท)	๒๕๖๙ (บาท)	๒๕๗๐ (บาท)			
๑๑๘	โครงการก่อสร้างสนามฟุตบอล ๗ คนแบบปูหญ้า หมู่ที่ ๑๖	๑.เพื่อให้มีสถานที่ออกกำลังกาย ใช้เวลาว่างให้เป็นประโยชน์และพื้นที่สร้างสรรค์เชิงบวก ๒. เพื่อเฝ้าระวังในพื้นที่ไม่ให้มีแหล่งมั่วสุ่มและลดการระบาดของยาเสพติด ๓. เพื่อป้องกันและแก้ไขปัญหายาเสพติดในพื้นที่โดยบูรณาการทุกภาคส่วน	โครงการก่อสร้างสนามฟุตบอล ๗ คน แบบปูหญ้า หมู่ที่ ๑๖ ปริมาณงาน กว้าง ๔๕ เมตร ยาว ๖๕.๐๐ เมตร ตามแบบมาตรฐานการส่งเสริมกีฬา กรมส่งเสริมการปกครองส่วนท้องถิ่น กระทรวงมหาดไทย ภาคผนวก ก หน้า ๕๖-๕๗				๑,๑๔๐,๐๐๐	๑,๑๔๐,๐๐๐	ร้อยละ ๘๐ ของประชาชนพึงพอใจต่อการมีสนามฟุตบอลแบบปูหญ้าไว้ออกกำลังกาย	มีสถานที่ออกกำลังกายใช้เวลาว่างให้เป็นประโยชน์และพื้นที่สร้างสรรค์เชิงบวก เฝ้าระวังในพื้นที่ไม่ให้มีแหล่งมั่วสุ่มและลดการระบาดของยาเสพติด	กองช่าง

แผนงาน

อุตสาหกรรมและการโยธา

ลำดับ ที่	โครงการ	วัตถุประสงค์	เป้าหมาย ผลผลิตของ โครงการ	งบประมาณ					ตัวชี้วัด (KPI)	ผลที่คาดว่าจะได้รับ	หน่วยงาน ที่รับผิดชอบ
				๒๕๖๖ (บาท)	๒๕๖๗ (บาท)	๒๕๖๘ (บาท)	๒๕๖๙ (บาท)	๒๕๗๐ (บาท)			
๑๑๙	โครงการก่อสร้าง สนามตะกร้อ หมู่ที่ ๑๖	๑. เพื่อให้มี สถานที่ออกกำลังกาย ใช้เวลาว่างให้เป็น ประโยชน์และ พื้นที่สร้างสรรค์ เชิงบวก ๒. เพื่อ เฝ้าระวังในพื้นที่ ไม่ให้มีแหล่งมั่วสุ่ม และลดการระบาดของ ยาเสพติด ๓. เพื่อป้องกันและ แก้ไขปัญหา เสพติดในพื้นที่ โดยบูรณาการทก ภาคส่วน	ก่อสร้างสนามตะกร้อ บริเวณสถานที่บ้านทุ่ง บอน หมู่ที่ ๑๖ ปริมาณ งาน กว้าง ๑๐.๐๐ เมตร ยาว ๑๘.๐๐ เมตร ตามแบบ มาตรฐานการส่งเสริม กีฬา กรมส่งเสริมการ ปกครองส่วนท้องถิ่น กระทรวงมหาดไทย ภาคผนวก ก หน้า ๖๖-๖๘				๑๗๓,๐๐๐ (บาท)	๑๗๓,๐๐๐ (บาท)	ร้อยละ ๘๐ ของ ประชาชน พึงพอใจต่อ การมีสนาม ตะกร้อไว้ ออกกำลังกาย	มีสถานที่ออก กำลังกายใช้เวลา ว่างให้เป็น ประโยชน์และ พื้นที่สร้างสรรค์ เชิงบวก เฝ้า ระวังในพื้นที่ ไม่ให้มีแหล่งมั่ว สุ่มและลดการ ระบาดของยา เสพติด	กองช่าง

แผนงาน

อุตสาหกรรมและการโยธา

ลำดับ ที่	โครงการ	วัตถุประสงค์	เป้าหมาย ผลผลิตของ โครงการ	งบประมาณ					ตัวชี้วัด (KPI)	ผลที่คาดว่าจะได้รับ	หน่วยงาน ที่รับผิดชอบ
				๒๕๖๖ (บาท)	๒๕๖๗ (บาท)	๒๕๖๘ (บาท)	๒๕๖๙ (บาท)	๒๕๗๐ (บาท)			
๑๒๐	โครงการก่อสร้าง สนามวอลเลย์บอล บ้านทุ่งบอน หมู่ที่ ๑๖	๑.เพื่อให้มีสถานที่ ออกกำลังกาย ใช้ เวลาว่างให้เป็น ประโยชน์และ พื้นที่สร้างสรรค์ เชิงบวก ๒.เพื่อเฝ้า ระวังในพื้นที่ไม่ให้ มีแหล่งมั่วสุมและ ลดการระบาดของ ยาเสพติด ๓.เพื่อ ป้องกันและแก้ไข ปัญหา ยาเสพติด ในพื้นที่โดยบูรณา การทุกภาคส่วน	ก่อสร้างสนาม วอลเลย์บอล บริเวณ สถานที่บ้านทุ่งบอน หมู่ที่ ๑๖ ปริมาณงาน กว้าง ๑๓.๐๐ เมตร ยาว ๒๒.๐๐ เมตร ตามแบบมาตรฐานการ ส่งเสริมกีฬา กรม ส่งเสริมการปกครอง ส่วนท้องถิ่น กระทรวงมหาดไทย ภาคผนวก ก หน้า ๖๓-๖๔				๒๔๕,๐๐๐	๒๔๕,๐๐๐	ร้อยละ ๘๐ ของ ประชาชน พึงพอใจต่อ การมีสนาม วอลเลย์ไว้ ออกกำลังกาย	มีสถานที่ออก กำลังกายใช้เวลา ว่างให้เป็น ประโยชน์และ พื้นที่สร้างสรรค์ เชิงบวก เฝ้า ระวังในพื้นที่ ไม่ให้มีแหล่งมั่ว สุมและลดการ ระบาดของยา เสพติด	กองช่าง

แผนงาน

อุตสาหกรรมและการโยธา

ลำดับ ที่	โครงการ	วัตถุประสงค์	เป้าหมาย ผลผลิตของ โครงการ	งบประมาณ					ตัวชี้วัด (KPI)	ผลที่คาดว่าจะได้รับ	หน่วยงาน ที่รับผิดชอบ
				๒๕๖๖ (บาท)	๒๕๖๗ (บาท)	๒๕๖๘ (บาท)	๒๕๖๙ (บาท)	๒๕๗๐ (บาท)			
๑๒๑	โครงการก่อสร้างสนาม ตะกร้อ หมู่ที่ ๒๐	๑.เพื่อให้มีสถานที่ ออกกำลังกาย ใช้ เวลาว่างให้เป็น ประโยชน์และพื้นที่ สร้างสรรค์เชิงบวก ๒. เพื่อเฝ้าระวังในพื้นที่ ไม่ให้มีแหล่งมั่วสุ่ม และลดการระบาดของ ยาเสพติด ๓.เพื่อ ป้องกันและแก้ไข ปัญหาเสพติดใน พื้นที่โดยบูรณาการ ทุกภาคส่วน	ก่อสร้างสนามตะกร้อ บริเวณสถานที่บ้านโนน บอน หมู่ที่ ๒๐ ปริมาณงาน กว้าง ๑๐.๐๐ เมตร ยาว ๑๘.๐๐ เมตร ตามแบบ มาตรฐานการส่งเสริมกีฬา กรมส่งเสริมการปกครอง ส่วนท้องถิ่น กระทรวงมหาดไทย ภาคผนวก ก หน้า ๖๖-๖๘				๑๖๔,๐๐๐	๑๖๔,๐๐๐	ร้อยละ๘๐ ของประชาชน พึงพอใจต่อ การมีสนาม ตะกร้อไว้ออก กำลังกาย	มีสถานที่ออกกำลังกาย ใช้เวลาว่างให้ เป็นประโยชน์และ พื้นที่สร้างสรรค์เชิง บวก เฝ้าระวังใน พื้นที่ไม่ให้มีแหล่ง มั่วสุ่มและลดการ ระบาดของยาเสพติด	กองช่าง

แผนงาน

อุตสาหกรรมและการโยธา

ลำดับ ที่	โครงการ	วัตถุประสงค์	เป้าหมาย ผลผลิตของ โครงการ	งบประมาณ					ตัวชี้วัด (KPI)	ผลที่คาดว่าจะได้รับ	หน่วยงาน ที่รับผิดชอบ
				๒๕๖๖ (บาท)	๒๕๖๗ (บาท)	๒๕๖๘ (บาท)	๒๕๖๙ (บาท)	๒๕๗๐ (บาท)			
๑๒๒	โครงการก่อสร้าง สนามวอลเลย์บอล บ้านโนนบอน หมู่ที่ ๒๐	๑.เพื่อให้มีสถานที่ ออกกำลังกาย ใช้ เวลาว่างให้เป็น ประโยชน์และ พื้นที่สร้างสรรค์ เชิงบวก ๒.เพื่อเฝ้า ระวังในพื้นที่ไม่ให้ มีแหล่งมั่วสุ่มและ ลดการระบาดของ ยาเสพติด ๓.เพื่อ ป้องกันและแก้ไข ปัญหา ยาเสพติด ในพื้นที่โดยบูรณา การทุกภาคส่วน	ก่อสร้างสนาม วอลเลย์บอล บริเวณ สถานที่บ้านโนนบอน หมู่ที่ ๒๐ ปริมาณงาน กว้าง ๑๓.๐๐ เมตร ยาว ๒๒.๐๐ เมตร ตามแบบมาตรฐานการ ส่งเสริมกีฬา กรม ส่งเสริมการปกครอง ส่วนท้องถิ่น กระทรวงมหาดไทย ภาคผนวก ก หน้า ๖๓-๖๔				๒๓๐,๐๐๐	๒๓๐,๐๐๐	ร้อยละ ๘๐ ของ ประชาชน พึงพอใจต่อ การมีสนาม วอลเลย์ไว้ ออกกำลังกาย	มีสถานที่ออก กำลังกายใช้เวลา ว่างให้เป็น ประโยชน์และ พื้นที่สร้างสรรค์ เชิงบวก เฝ้า ระวังในพื้นที่ ไม่ให้มีแหล่งมั่ว สุ่มและลดการ ระบาดของยา เสพติด	กองช่าง

แผนงาน

อุตสาหกรรมและการโยธา

ลำดับ ที่	โครงการ	วัตถุประสงค์	เป้าหมาย ผลผลิตของ โครงการ	งบประมาณ					ตัวชี้วัด (KPI)	ผลที่คาดว่าจะได้รับ	หน่วยงาน ที่รับผิดชอบ
				๒๕๖๖ (บาท)	๒๕๖๗ (บาท)	๒๕๖๘ (บาท)	๒๕๖๙ (บาท)	๒๕๗๐ (บาท)			
๑๒๓	โครงการก่อสร้าง สนามฟุตบอล หมู่ที่ ๒๐	๑.เพื่อให้มีสถานที่ ออกกำลังกาย ใช้ เวลาว่างให้เป็น ประโยชน์และ พื้นที่สร้างสรรค์ เชิงบวก ๒.เพื่อเฝ้า ระวังในพื้นที่ไม่ ให้มีแหล่งมั่วสุ่มและ ลดการระบาดของ ยาเสพติด ๓.เพื่อ ป้องกันและแก้ไข ปัญหาเสพติด ในพื้นที่โดยบูรณา การทุกภาคส่วน	ก่อสร้างสนามฟุตบอล บริเวณสถานที่บ้าน โนนบอน หมู่ที่ ๒๐ ปริมาณงาน กว้าง ๗๓.๐๐ เมตร ยาว ๑๑๐.๐๐ เมตร ตาม แบบมาตรฐานการ ส่งเสริมกีฬา กรม ส่งเสริมการปกครอง ส่วนท้องถิ่น กระทรวงมหาดไทย ภาคผนวก ก หน้า ๔๙-๕๑				๒,๘๖๒,๐๐๐	๒,๘๖๒,๐๐๐	ร้อยละ๘๐ ของ ประชาชน พึงพอใจต่อ การมีสนาม ฟุตบอลไว้ ออกกำลังกาย	มีสถานที่ออก กำลังกายใช้เวลา ว่างให้เป็น ประโยชน์และ พื้นที่สร้างสรรค์ เชิงบวก เฝ้า ระวังในพื้นที่ ไม่ให้มีแหล่งมั่ว สุ่มและลดการ ระบาดของยา เสพติด	กองช่าง

แผนงาน

อุตสาหกรรมและการโยธา

ลำดับ ที่	โครงการ	วัตถุประสงค์	เป้าหมาย ผลผลิตของ โครงการ	งบประมาณ					ตัวชี้วัด (KPI)	ผลที่คาดว่าจะได้รับ	หน่วยงาน ที่รับผิดชอบ
				๒๕๖๖ (บาท)	๒๕๖๗ (บาท)	๒๕๖๘ (บาท)	๒๕๖๙ (บาท)	๒๕๗๐ (บาท)			
๑๒๔	โครงการก่อสร้าง สนามฟุตบอล หมู่ที่ ๑	๑.เพื่อให้มีสถานที่ ออกกำลังกาย ใช้ เวลาว่างให้เป็น ประโยชน์และ พื้นที่สร้างสรรค์ เชิงบวก ๒.เพื่อเฝ้า ระวังในพื้นที่ไม่ให้ มีแหล่งมั่วสุ่มและ ลดการระบาดของ ยาเสพติด ๓.เพื่อ ป้องกันและแก้ไข ปัญหาเสพติด ในพื้นที่โดยบูรณา การทกภาคส่วน	ก่อสร้างสนามฟุตบอล บริเวณสถานที่บ้าน โนนน้อย หมู่ที่ ๑ ปริมาณงาน กว้าง ๗๓.๐๐ เมตร ยาว ๑๑๐.๐๐ เมตร ตาม แบบมาตรฐานการ ส่งเสริมกีฬา กรม ส่งเสริมการปกครอง ส่วนท้องถิ่น กระทรวงมหาดไทย ภาคผนวก ก หน้า ๔๙-๕๑				๒,๘๖๒,๐๐๐	๒,๘๖๒,๐๐๐	ร้อยละ๘๐ ของ ประชาชน พึงพอใจต่อ การมีสนาม ฟุตบอลไว้ ออกกำลังกาย	มีสถานที่ออก กำลังกายใช้เวลา ว่างให้เป็น ประโยชน์และ พื้นที่สร้างสรรค์ เชิงบวก เฝ้า ระวังในพื้นที่ ไม่ให้มีแหล่งมั่ว สุ่มและลดการ ระบาดของยา เสพติด	กองช่าง

แผนงาน

อุตสาหกรรมและการโยธา

ลำดับ ที่	โครงการ	วัตถุประสงค์	เป้าหมาย ผลผลิตของ โครงการ	งบประมาณ					ตัวชี้วัด (KPI)	ผลที่คาดว่าจะได้รับ	หน่วยงาน ที่รับผิดชอบ
				๒๕๖๖ (บาท)	๒๕๖๗ (บาท)	๒๕๖๘ (บาท)	๒๕๖๙ (บาท)	๒๕๗๐ (บาท)			
๑๒๕	ก่อสร้างถนน คสล. หมู่ที่ ๑ สายทาง นายพาด-หนองโสมง	เพื่อให้การสัญจร ไปมาสะดวกสบาย	ก่อสร้างถนน คสล. หมู่ที่ ๑ สายทาง นายพาด- หนองโสมง ปริมาณงาน ผิวจราจรคอนกรีต เสริมเหล็ก กว้าง ๔.๐๐ ม. ยาว ๗๕๖.๐๐ ม. หนา ๐.๑๕ ม. หรือมีพื้นที่ คอนกรีตรวมกันไม่ น้อยกว่า ๓๐๒๔.๐๐ ตร.ม. (ตามแบบเลขที่ ทถ ๒-๒๐๒ และ ทถ ๒-๒๐๓ กำหนด) ราคา รวม ๑,๘๗๙,๐๐๐ บาท			๔๕๐,๐๐๐	๔๕๐,๐๐๐	๔๕๐,๐๐๐	ร้อยละ ประชาชน เดินทาง สะดวกสบาย	มีเส้นทางการ คมนาคมได้ มาตรฐาน ประชาชนสัญจร ไปมาสะดวก	กองช่าง
๑๒๖	ก่อสร้างถนนหิน คลุก หมู่ที่ ๑ สาย ทางบ้านนายศรีไพร - หนองโสมง	เพื่อให้การสัญจร ไปมาสะดวกสบาย	ก่อสร้างถนนหินคลุก หมู่ที่ ๑ สายทางบ้าน นายศรีไพร - หนอง โสมง ปริมาณงาน ผิวจ ราจร กว้าง ๔.๐๐ ม. ยาว ๘๖๐.๐๐ ม. หรือ มีปริมาณหินคลุกไม่ น้อยกว่า ๓๔๔.๐๐ ลูกบาศก์เมตร (ตาม แบบ ทถ-๒-๓๐๔			๔๒๙,๐๐๐			ร้อยละ ประชาชน เดินทาง สะดวกสบาย	มีเส้นทางการ คมนาคมได้ มาตรฐาน ประชาชนสัญจร ไปมาสะดวก	กองช่าง

แผนงาน

อุตสาหกรรมและการโยธา

ลำดับ ที่	โครงการ	วัตถุประสงค์	เป้าหมาย ผลผลิตของ โครงการ	งบประมาณ					ตัวชี้วัด (KPI)	ผลที่คาดว่าจะได้รับ	หน่วยงาน ที่รับผิดชอบ
				๒๕๖๖ (บาท)	๒๕๖๗ (บาท)	๒๕๖๘ (บาท)	๒๕๖๙ (บาท)	๒๕๗๐ (บาท)			
๑๒๗	โครงการก่อสร้าง ถนน คสล. หมู่ที่ ๑ สายทาง ๒๒๖ ถึง บ้านห้องชั้น	เพื่อให้การสัญจร ไปมาสะดวกสบาย	โครงการก่อสร้างถนน คสล. หมู่ที่ ๑ สายทาง ๒๒๖ - บ้านห้องชั้น ปริมาณงาน ผิวจราจร คอนกรีตเสริมเหล็ก กว้าง ๔.๐๐ ม. ยาว ๓๓๕.๐๐ ม.หนา ๐.๑๕ ม. หรือมีพื้นที่ คอนกรีตรวมกันไม่ น้อยกว่า ๑,๓๔๐.๐๐ ตร.ม. (ตามแบบเลขที่ ทถ-๒-๒๐๒ และ ทถ- ๒-๒๐๓ กำหนด) ราคา รวม ๘๕๓,๐๐๐ บาท		๘๕๓,๐๐๐				ร้อยละ ประชาชน เดินทาง สะดวกสบาย	มีเส้นทางการ คมนาคมได้ มาตรฐาน ประชาชนสัญจร ไปมาสะดวก	กองช่าง

แผนงาน

อุตสาหกรรมและการโยธา

ลำดับ ที่	โครงการ	วัตถุประสงค์	เป้าหมาย ผลผลิตของ โครงการ	งบประมาณ					ตัวชี้วัด (KPI)	ผลที่คาดว่าจะได้รับ	หน่วยงาน ที่รับผิดชอบ
				๒๕๖๖ (บาท)	๒๕๖๗ (บาท)	๒๕๖๘ (บาท)	๒๕๖๙ (บาท)	๒๕๗๐ (บาท)			
๑๒๘	ก่อสร้างถนน คสล. หมู่ที่ ๑๐ สายทาง สามแยกศูนย์ เกษตร-วัดป่า นานาชาติ	เพื่อให้การสัญจร ไปมาสะดวกสบาย	ก่อสร้างถนน คสล. หมู่ ที่ ๑๐ สายทางสาม แยกศูนย์เกษตร - วัด ป่านานาชาติ ปริมาณ งานผิวจราจรคอนกรีต เสริมเหล็ก ฝั่งที่ ๑ กว้าง ๑.๐๐ ม. ยาว ๗๐๐.๐๐ ม. ฝั่งที่ ๒ กว้าง ๑.๐๐ ม. ยาว ๗๐๐.๐๐ ม. หนา ๐.๑๕ ม. หรือมีพื้นที่ คอนกรีตรวมไม่น้อยกว่า ๑,๔๐๐.๐๐ ตร.ม. (ตามแบบเลขที่ ทถ- ๒-๒๐๒ และ ทถ- ๒-๒๐๓ กำหนด) ราคา รวม ๘๗๕,๐๐๐ บาท			๔๐๐,๐๐๐	๔๗๕,๐๐๐		ร้อยละ ประชาชน เดินทาง สะดวกสบาย	มีเส้นทาง การ คมนาคมได้ มาตรฐาน ประชาชนสัญจร ไปมาสะดวก	กองช่าง

แผนงาน

อุตสาหกรรมและการโยธา

ลำดับ ที่	โครงการ	วัตถุประสงค์	เป้าหมาย ผลผลิตของ โครงการ	งบประมาณ					ตัวชี้วัด (KPI)	ผลที่คาดว่าจะได้รับ	หน่วยงาน ที่รับผิดชอบ	
				๒๕๖๖ (บาท)	๒๕๖๗ (บาท)	๒๕๖๘ (บาท)	๒๕๖๙ (บาท)	๒๕๗๐ (บาท)				
๑๒๙	ปรับปรุงผิวจราจร แอสฟัลท์ติกคอนกรีต หมู่ที่ ๑๓ เส้น จากบ้านนางหอม ไกร - สี่แยกท่าออย วังยาง	เพื่อให้การสัญจร ไปมาสะดวกสบาย	ปรับปรุงผิวจราจรแอส ฟัลท์ติกคอนกรีต หมู่ที่ ๑๓ เส้นจากบ้านนาง หอมไกร - สี่แยกท่า ออยวังยาง ปริมาณงาน ผิวจราจรแอสฟัลท์ติ กคอนกรีต กว้าง ๖.๐๐ ม. หนา ๐.๐๔ ม. ระยะทางยาวรวม ๔๑๖.๐๐ ม. รวมพื้นที่ AC ไม่น้อยกว่า ๒,๔๙๖.๐๐ ตร.ม. ราคารวม ๙๔๙,๑๐๐ บาท		๕๐๐,๐๐๐				๔๔๙,๑๐๐	ร้อยละ ประชาชน เดินทาง สะดวกสบาย	มีเส้นทางการ คมนาคมได้ มาตรฐาน ประชาชนสัญจร ไปมาสะดวก	กองช่าง

แผนงาน

อุตสาหกรรมและการโยธา

ลำดับ ที่	โครงการ	วัตถุประสงค์	เป้าหมาย ผลผลิตของ โครงการ	งบประมาณ					ตัวชี้วัด (KPI)	ผลที่คาดว่าจะได้รับ	หน่วยงาน ที่รับผิดชอบ
				๒๕๖๖ (บาท)	๒๕๖๗ (บาท)	๒๕๖๘ (บาท)	๒๕๖๙ (บาท)	๒๕๗๐ (บาท)			
๑๓๐	ซ่อมแซมถนนดินลูกรัง หมู่ที่ ๒๐ เส้นบ้านนายทอง ทาวงศ์ - คำตาผา	เพื่อให้การสัญจรไปมาสะดวกสบาย	ซ่อมแซมถนนดินลูกรัง หมู่ที่ ๒๐ เส้นบ้านนายทอง ทาวงศ์ - คำตาผา ปริมาณงาน ผิวถนนดินลูกรัง กว้าง ๔.๐๐ ม. ระยะทางยาวรวม ๘๕๕.๐๐ ม. พื้นที่เกรดปรับไม่น้อยกว่า ๓,๓๘๐.๐๐ ตร.ม. ตามแบบที่ อบต.ปุงหวาย กำหนด	๑๒๖,๒๐๐					ร้อยละประชาชนเดินทางสะดวกสบาย	มีเส้นทางการคมนาคมได้มาตรฐาน ประชาชนสัญจรไปมาสะดวก	กองช่าง

แผนงาน

อุตสาหกรรมและการโยธา

ลำดับ ที่	โครงการ	วัตถุประสงค์	เป้าหมาย ผลผลิตของ โครงการ	งบประมาณ					ตัวชี้วัด (KPI)	ผลที่คาดว่าจะได้รับ	หน่วยงาน ที่รับผิดชอบ
				๒๕๖๖ (บาท)	๒๕๖๗ (บาท)	๒๕๖๘ (บาท)	๒๕๖๙ (บาท)	๒๕๗๐ (บาท)			
๑๓๑	ก่อสร้างท่อระบาย น้ำพร้อมบ่อพัก หมู่ ที่ ๑๘ จากสาม แยกบ้านนายเลิศ วงศ์คำเหล่า เชื่อมต่อท่อระบาย น้ำ หมู่ที่ ๑๑	เพื่อให้การสัญจร ไปมาสะดวกสบาย	ก่อสร้างท่อระบายน้ำพร้อมบ่อ พัก หมู่ที่ ๑๘ จากสามแยกบ้าน นายเลิศ วงศ์คำเหล่า เชื่อมต่อ ท่อระบายน้ำ หมู่ที่ ๑๑ ปริมาณ งาน วางท่อระบายน้ำพร้อมบ่อ พัก ระยะทางยาวรวม ๑๗๐.๐๐ ม. ดังนี้ -ท่อ คลส. ขนาด ๘ ๐.๔๐ ม. จำนวน ๑๕๘ ท่อน รายละเอียดตามแบบ ทถ- ๕-๓๐๑ และ ทถ-๓๐๒ กำหนด -บ่อพักพร้อมฝาปิดตะแกรง เหล็ก ขนาดกว้าง ๑ มง ยาว ๑.๐๐ ม. จำนวน ๑๒ บ่อ ระยะห่างแต่ละบ่อไม่น้อยกว่า ๑๒.๐๐ ม. ต่อ ๑ ช่วงจุด และ สามารถปรับเปลี่ยนได้ตามที่ ก่อสร้างได้ ทำการเทคอนกรีต ทับหลังท่อระบายน้ำ ขนาดกว้าง ๑ ม. หนา ๐.๑๕ ม. หรือ คิด เป็นปริมาณงานพื้นที่คอนกรีต รวมไม่น้อยกว่า ๑๕๕.๐๐ ตร. ม.ที่ระยั กม.กม. ๐+๐๐๐+๐+๑๗๐ ตามแบบ อบต.บึงหวายกำหนด			๔๓๒,๙๐๐			ร้อยละ ประชาชน เดินทาง สะดวกสบาย	มีเส้นทางกร คมนาคมได้ มาตรฐาน ประชาชนสัญจร ไปมาสะดวก	กองช่าง

แผนงาน

อุตสาหกรรมและการโยธา

ลำดับ ที่	โครงการ	วัตถุประสงค์	เป้าหมาย ผลผลิตของ โครงการ	งบประมาณ					ตัวชี้วัด (KPI)	ผลที่คาดว่าจะได้รับ	หน่วยงาน ที่รับผิดชอบ	
				๒๕๖๖ (บาท)	๒๕๖๗ (บาท)	๒๕๖๘ (บาท)	๒๕๖๙ (บาท)	๒๕๗๐ (บาท)				
๑๓๒	ก่อสร้างถนนคอนกรีตเสริมเหล็ก เส้นบ้านนายอำเภอ วงศ์จินแดง - สถานีสูบน้ำ หมู่ที่ ๒๐	เพื่อให้การสัญจรไปมาสะดวกสบาย	ก่อสร้างถนนคอนกรีตเสริมเหล็ก เส้นบ้านนายอำเภอ วงศ์จินแดง-สถานีสูบน้ำ หมู่ที่ ๒๐ ปริมาณงาน ผิวจราจรคอนกรีตเสริมเหล็ก กว้าง ๔.๐๐ ม. หน้า ๐.๑๕ ม. ระยะทางยาวรวม ๑,๓๐๐.๐๐ ม. รวมพื้นที่คอนกรีตไม่น้อยกว่า ๕,๒๐๐.๐๐ ตร.ม. ตามแบบเลขที่ ทถ-๒-๒๐๒ กับ ทถ-๒-๒๐๓ ราคา รวม ๓,๓๖๒,๙๐๐ บาท		๕๐๐,๐๐๐					ร้อยละประชาชนเดินทางสะดวกสบาย	มีเส้นทางการคมนาคมได้มาตรฐาน ประชาชนสัญจรไปมาสะดวก	กองช่าง
๑๓๓	ก่อสร้างอาคารศูนย์พัฒนาเด็กเล็กบ้านโนนบอน	เพื่อให้เด็กมีสถานที่เรียนที่มีมาตรฐาน	ก่อสร้างอาคารศูนย์พัฒนาเด็กเล็กบ้านโนนบอน ตามแบบกรมส่งเสริมการปกครองส่วนท้องถิ่น			๓,๐๐๐,๐๐๐				ร้อยละของประชาชนพึงพอใจต่อการมีอาคารเรียนแห่งใหม่	เด็กมีสถานที่เรียนอาคารเรียนที่มีมาตรฐาน	กองช่าง กองการศึกษา

แผนงาน

อุตสาหกรรมและการโยธา

ลำดับ ที่	โครงการ	วัตถุประสงค์	เป้าหมาย ผลผลิตของ โครงการ	งบประมาณ					ตัวชี้วัด (KPI)	ผลที่คาดว่าจะได้รับ	หน่วยงาน ที่รับผิดชอบ
				๒๕๖๖ (บาท)	๒๕๖๗ (บาท)	๒๕๖๘ (บาท)	๒๕๖๙ (บาท)	๒๕๗๐ (บาท)			
๑๓๔	โครงการเสริมผิวจราจรด้วยแอสฟัลท์ติก หมูที่ ๔ สายทางจากถนน ๒๒๖ (เส้นทางเข้าสถานีรถไฟ) ถึง สี่แยกดงปูดามุมที่ ๑๘	เพื่อให้การสัญจรไปมาสะดวกสบาย	โครงการเสริมผิวจราจรด้วยแอสฟัลท์ติก หมูที่ ๔ สายทางจากถนน ๒๒๖ (เส้นทางเข้าสถานีรถไฟ) ถึง สี่แยกดงปูดามุมที่ ๑๘) ปริมาณงานถนนกว้าง ๕.๐๐ ม. ยาว ๑,๘๙๐.๐๐ ม. หน้า ๐.๐๔ ม. มีพื้นที่ไม่น้อยกว่า ๙,๔๕๐.๐๐ ตร.ม. ตามแบบเลขที่ มถ๒-๓๐๓	๔,๐๐๐,๐๐๐					ร้อยละประชาชนเดินทางสะดวกสบาย	มีเส้นทางการคมนาคมได้มาตรฐานประชาชนสัญจรไปมาสะดวก	กองช่าง

บัญชีโครงการพัฒนาท้องถิ่น

บัญชีรายละเอียดโครงการพัฒนา
แผนพัฒนาท้องถิ่น พ.ศ. ๒๕๖๖-๒๕๗๐ (แก้ไข ครั้งที่ ๒/๒๕๖๗)
องค์การบริหารส่วนตำบลบุงหวาย

(แบบ ผ.๐๒)

ยุทธศาสตร์ชาติ ๒๐ ปี	ยุทธศาสตร์ที่ ๒	ด้านการสร้างความสามารถในการแข่งขัน ๒๐ ปี
แผนพัฒนาเศรษฐกิจและสังคมแห่งชาติ ฉบับที่ ๑๓	หมวดหมู่ที่ ๘	ไทยมีพื้นที่และเมืองอัจฉริยะที่น่าอยู่ ปลอดภัย เด็ดขาดได้อย่างยั่งยืน
Sustainable Development Goals : SDGs	เป้าหมายที่ ๙	พัฒนาโครงสร้างพื้นฐานที่พร้อมรับการเปลี่ยนแปลง ส่งเสริมการปรับตัวให้เป็นอุตสาหกรรมอย่างยั่งยืน และทั่วถึงและสนับสนุนนวัตกรรม
ยุทธศาสตร์จังหวัดอุบลราชธานี	ยุทธศาสตร์ที่ ๑	การพัฒนาเมืองน่าอยู่ ทันสมัย
ยุทธศาสตร์การพัฒนาขององค์กรปกครองส่วนท้องถิ่นในเขตจังหวัดอุบลราชธานี	ยุทธศาสตร์ที่ ๑	การพัฒนาโครงสร้างพื้นฐาน
ยุทธศาสตร์การพัฒนากองการบริหารส่วนตำบลบุงหวาย	ยุทธศาสตร์ที่ ๑	การพัฒนาโครงสร้างพื้นฐาน
กลยุทธ์		-ก่อสร้างและปรับปรุงถนนสะพานทางเท้า ท่อระบายน้ำ อาคาร สถานที่ ทำเทียบเรือให้ได้มาตรฐาน -ก่อสร้างขยายเขตไฟฟ้า และไฟฟ้าสาธารณะ -ก่อสร้างขยายเขตประปาหมู่บ้านให้ได้มาตรฐาน -ติดตั้งระบบโทรศัพท์/โทรสาร และบริการสาธารณะ ที่ประชาชนพึงได้รับอย่างถ้วนหน้า -การพัฒนาแหล่งน้ำ

แผนงาน เคาหะและชุมชน

ลำดับที่	โครงการ	วัตถุประสงค์	เป้าหมายผลผลิตของโครงการ	งบประมาณ					ตัวชี้วัด (KPI)	ผลที่คาดว่าจะได้รับ	หน่วยงานที่รับผิดชอบ
				๒๕๖๖ (บาท)	๒๕๖๗ (บาท)	๒๕๖๘ (บาท)	๒๕๖๙ (บาท)	๒๕๗๐ (บาท)			
๑	อุดหนุนขยายเขตไฟฟ้า ในพื้นที่ตำบลบุงหวาย	เพื่อให้ประชาชนมีไฟฟ้าใช้อย่างทั่วถึงทุกครัวเรือน	อุดหนุนขยายเขตไฟฟ้าในพื้นที่ตำบลบุงหวาย จำนวน ๒๐ หมู่บ้าน	๑,๓๐๐,๐๐๐	๑,๓๐๐,๐๐๐	๑,๓๐๐,๐๐๐	๑,๓๐๐,๐๐๐	๑,๓๐๐,๐๐๐	อุดหนุนขยายเขตไฟฟ้า ๒๐ หมู่บ้าน	ประชาชนมีไฟฟ้าใช้อย่างทั่วถึง	กองช่าง

แผนงาน

เคหะและชุมชน

ลำดับ ที่	โครงการ	วัตถุประสงค์	เป้าหมาย ผลผลิตของ โครงการ	งบประมาณ					ตัวชี้วัด (KPI)	ผลที่คาดว่าจะได้รับ	หน่วยงาน ที่รับผิดชอบ
				๒๕๖๖ (บาท)	๒๕๖๗ (บาท)	๒๕๖๘ (บาท)	๒๕๖๙ (บาท)	๒๕๗๐ (บาท)			
๒	อุดหนุนขยายเขตไฟฟ้าการเกษตรในตำบลบุงหวาย	เพื่อให้ประชาชนมีไฟฟ้าใช้เพื่อ การเกษตรใช้อย่าง ทั่วถึง	อุดหนุนขยายเขตไฟฟ้า การเกษตรในเขตตำบลบุง หวาย	๑,๕๐๐,๐๐๐	๑,๕๐๐,๐๐๐	๑,๕๐๐,๐๐๐	๑,๕๐๐,๐๐๐	๑,๕๐๐,๐๐๐	อุดหนุนไฟฟ้า การเกษตร ๒๐ หมู่บ้าน	ประชาชนมีไฟฟ้า ใช้เพื่อการเกษตร	กองช่าง
๓	อุดหนุนขยายเขตไฟฟ้าครัวเรือนในเขตตำบลบุงหวาย	เพื่อให้ประชาชนมีไฟฟ้า ใช้อย่างทั่วถึง	อุดหนุนขยายเขตไฟฟ้า ครัวเรือนในเขตตำบลบุง หวาย	๑,๓๐๐,๐๐๐	๑,๓๐๐,๐๐๐	๑,๓๐๐,๐๐๐	๑,๓๐๐,๐๐๐	๑,๓๐๐,๐๐๐	อุดหนุนไฟฟ้า ครัวเรือน ๒๐ หมู่บ้าน	ประชาชนมีไฟฟ้า ใช้อย่างทั่วถึง	กองช่าง
๔	โครงการ ซ่อมแซมไฟฟ้า แสงสว่าง ในเขต ตำบล บุงหวาย	เพื่อให้ประชาชนมี ไฟฟ้าใช้ในครัวเรือน และการเกษตร เพิ่มขึ้น	ซ่อมแซมไฟฟ้าแสงสว่าง ภายในเขตตำบลบุงหวาย ๒๐ หมู่บ้าน	๓๐๐,๐๐๐	๓๐๐,๐๐๐	๓๐๐,๐๐๐	๓๐๐,๐๐๐	๓๐๐,๐๐๐	ซ่อมแซมไฟฟ้า ๒๐ หมู่บ้าน	ประชาชนมีไฟฟ้า ใช้เพิ่มขึ้นร้อยละ ๕	กองช่าง

บัญชีโครงการพัฒนาท้องถิ่น

รายละเอียดโครงการพัฒนา (แบบ ผ.๐๒)
แผนพัฒนาท้องถิ่น พ.ศ. ๒๕๖๖-๒๕๖๗๐ (แก้ไข ครั้งที่ ๒/๒๕๖๗)
องค์การบริหารส่วนตำบลบึงหวาย

<p>ยุทธศาสตร์ชาติ ๒๐ ปี แผนพัฒนาเศรษฐกิจและสังคมแห่งชาติ ฉบับที่ ๑๓ Sustainable Development Goals : SDGs</p>	<p>ยุทธศาสตร์ที่ ๔ หมุดหมายที่ ๑ เป้าหมายที่ ๘</p>	<p>ด้านการสร้างโอกาสและความเสมอภาคทางสังคม ไทยเป็นประเทศชั้นนำด้านสินค้า และเกษตรแปรรูปมูลค่าสูง ส่งเสริมการเติบโตทางเศรษฐกิจที่ต่อเนื่อง ครอบคลุม และยั่งยืน การจ้างงานเต็มที่มีผลิตภาพ และการมีงานที่เหมาะสมสำหรับทุกคน</p>
<p>ยุทธศาสตร์จังหวัดอุบลราชธานี ยุทธศาสตร์การพัฒนาระบบโครงสร้างพื้นฐานท้องถิ่นในเขต จังหวัดอุบลราชธานี</p>	<p>ยุทธศาสตร์ที่ ๒ ยุทธศาสตร์ที่ ๔</p>	<p>การส่งเสริมเกษตรปลอดภัยมูลค่าสูง เรื่องการวางแผนการส่งเสริมการลงทุนพาณิชย์และการท่องเที่ยว</p>
<p>ยุทธศาสตร์การพัฒนาระบบองค์การบริหารส่วนตำบลบึงหวาย กลยุทธ์</p>	<p>ยุทธศาสตร์ที่ ๒</p>	<p>ด้านพัฒนาเศรษฐกิจ -การฝึกอบรมให้ความรู้ทางวิชาการ โดยนำเอาเทคโนโลยีใหม่มาใช้อย่างเหมาะสม -การพัฒนา และส่งเสริมการปลูกพืช และเลี้ยงสัตว์ -สนับสนุนกองทุนกลุ่มอาชีพ -เสริมสร้างและเพิ่มทักษะอาชีพของครัวเรือน และกลุ่มอาชีพต่างๆ</p>

แผนงาน การเกษตร

ลำดับ ที่	โครงการ	วัตถุประสงค์	เป้าหมาย ผลผลิตของ โครงการ	งบประมาณ					ตัวชี้วัด (KPI)	ผลที่คาดว่าจะได้รับ	หน่วยงาน ที่รับผิดชอบ
				๒๕๖๖ (บาท)	๒๕๖๗ (บาท)	๒๕๖๘ (บาท)	๒๕๖๙ (บาท)	๒๕๗๐ (บาท)			
๑	อบรมให้ความรู้การส่งเสริมการเรียนรู้ตามหลักปรัชญาเศรษฐกิจพอเพียง	-เพื่อส่งเสริมให้มีการเรียนตามแนวของปรัชญาเศรษฐกิจพอเพียง	จัดอบรมให้ความรู้การส่งเสริมการเรียนรู้ตามหลักปรัชญาเศรษฐกิจพอเพียง	๕๐,๐๐๐	๕๐,๐๐๐	๕๐,๐๐๐	๕๐,๐๐๐	๕๐,๐๐๐	๘๐ คน	ประชาชนมีความรู้และดำเนินชีวิตความเป็นอยู่ตามหลักปรัชญาเศรษฐกิจพอเพียง	สำนักปลัด
๒	การอบรมและรณรงค์ลดการใช้สารเคมีป้องกันแมลงและสิ่งแวดล้อม	-เพื่อให้ประชาชนได้รู้จักป้องกันแมลงและสิ่งแวดล้อม	๑ โครงการ	๒๕,๐๐๐	๒๕,๐๐๐	๒๕,๐๐๐	๒๕,๐๐๐	๒๕,๐๐๐	๑ ครั้ง/ปี	-ประเข้าใจเกี่ยวกับ การป้องกันแมลงพิษ	สำนักปลัด

แผนงาน

การเกษตร

ลำดับ ที่	โครงการ	วัตถุประสงค์	เป้าหมาย ผลผลิตของ โครงการ	งบประมาณ					ตัวชี้วัด (KPI)	ผลที่คาดว่าจะได้รับ	หน่วยงาน ที่รับผิดชอบ
				๒๕๖๖ (บาท)	๒๕๖๗ (บาท)	๒๕๖๘ (บาท)	๒๕๖๙ (บาท)	๒๕๗๐ (บาท)			
๓	โครงการดำเนินงานของ ศูนย์ถ่ายทอดเทคโนโลยี ทางการเกษตร	เพื่อใช้เป็นแหล่ง เรียนรู้ทางการเกษตร	สนับสนุนการ ดำเนินงานของ ศูนย์ถ่ายทอดและ เทคโนโลยีทาง การเกษตร	๑๐๐,๐๐๐	๑๐๐,๐๐๐	๑๐๐,๐๐๐	๑๐๐,๐๐๐	๑๐๐,๐๐๐	สนับสนุนการ ดำเนิน ๔ ครั้ง	มีแหล่งเรียนรู้ทางการ เกษตร	สำนักปลัด
๔	โครงการอนุรักษ์พันธุ์ ข้าวพื้นบ้านปลอดสารพิษ	เพื่อเพิ่มรายได้ให้กับ ประชาชน	จัดอบรมให้ความรู้ ในการอนุรักษ์พันธุ์ ข้าวปลอดสารพิษ	๑๐,๐๐๐	๑๐,๐๐๐	๑๐,๐๐๐	๑๐,๐๐๐	๑๐,๐๐๐	จัดโครงการ อนุรักษ์พันธุ์ ข้าว ๑ ครั้ง	เกษตรกรมีความรู้ใน การอนุรักษ์พันธุ์ข้าว ปลอดสารพิษ	สำนักปลัด

แผนงาน

การเกษตร

ลำดับ ที่	โครงการ	วัตถุประสงค์	เป้าหมาย ผลผลิตของ โครงการ	งบประมาณ					ตัวชี้วัด (KPI)	ผลที่คาดว่าจะได้รับ	หน่วยงาน ที่รับผิดชอบ
				๒๕๖๖ (บาท)	๒๕๖๗ (บาท)	๒๕๖๘ (บาท)	๒๕๖๙ (บาท)	๒๕๗๐ (บาท)			
๕	โครงการ ส่งเสริมอาชีพ กลุ่มเกษตรกร ปลอกหมวก	เพื่อส่งเสริม อาชีพกลุ่ม เกษตรกร ปลอกหมวก	ส่งเสริม อาชีพกลุ่ม เกษตรกร ปลอกหมวก	๒๐,๐๐๐	๒๐,๐๐๐	๒๐,๐๐๐	๒๐,๐๐๐	๒๐,๐๐๐	ส่งเสริมอาชีพ ๒๐ หมู่บ้าน	ประชาชนสามารถ พึ่งพาตนเองได้	สำนักปลัด
๖	โครงการส่งเสริมอาชีพ เลี้ยงปลาในกระชัง หมู่ที่ ๕, ๖, และ หมู่ที่ ๑๒	เพื่อสนับสนุนการ เลี้ยงสัตว์เป็นอาชีพ เสริม	ส่งเสริมอาชีพเลี้ยง ปลาในกระชังใน การดำเนินการ ๓ หมู่บ้าน	๒๐,๐๐๐	๒๐,๐๐๐	๒๐,๐๐๐	๒๐,๐๐๐	๒๐,๐๐๐	ส่งเสริมอาชีพ ๓ หมู่บ้าน	ประชาชนมีอาชีพ รายได้มั่นคง	สำนักปลัด

แผนงาน

สร้างความเข้มแข็งของชุมชน

ลำดับ ที่	โครงการ	วัตถุประสงค์	เป้าหมาย ผลผลิตของ โครงการ	งบประมาณ					ตัวชี้วัด (KPI)	ผลที่คาดว่าจะได้รับ	หน่วยงาน ที่รับผิดชอบ
				๒๕๖๖ (บาท)	๒๕๖๗ (บาท)	๒๕๖๘ (บาท)	๒๕๖๙ (บาท)	๒๕๗๐ (บาท)			
๑	โครงการฝึกอบรมให้ความรู้เกี่ยวกับอาชีพระยะสั้น	ให้ความรู้เพื่อเป็นแนวทางเลือกในการนำไปประกอบอาชีพเสริม เพื่อเพิ่มรายได้ลดค่าใช้จ่ายในครัวเรือนได้	จัดฝึกอบรมให้ความรู้เกี่ยวกับอาชีพระยะสั้น	๔๐,๐๐๐	๔๐,๐๐๐	๑๐๐,๐๐๐	๑๐๐,๐๐๐	๑๐๐,๐๐๐	ฝึกอบรมให้ความรู้ด้านอาชีพ ๒ อาชีพ	-ประชาชนมีความรู้เกี่ยวกับอาชีพระยะสั้นและเป็นแนวทางเลือกในการนำไปประกอบอาชีพ	กอง สวัสดิการ สังคม
๒	โครงการสนับสนุนอาชีพแปรรูปไม้ไผ่	เพื่อให้ประชาชนมีอาชีพและเป็นทางทำรายได้เพิ่ม	ส่งเสริมอาชีพแปรรูปไม้ไผ่ ๒๐ หมู่บ้าน	๒๐,๐๐๐	๒๐,๐๐๐	๒๐,๐๐๐	๒๐,๐๐๐	๒๐,๐๐๐	ส่งเสริมอาชีพ ๑ ครั้ง	ประชาชนมีรายได้มั่นคงสามารถเลี้ยงครอบครัวได้ดี	กอง สวัสดิการ สังคม
๓	โครงการสนับสนุนอาชีพทำไม้กวาดทางมะพร้าว ไม้กวาดหยักไย่	เพื่อให้ประชาชนมีอาชีพมั่นคง	สนับสนุนอาชีพทำไม้กวาดทางมะพร้าว ไม้กวาดหยักไย่ ๖ หมู่บ้าน	๒๐,๐๐๐	๒๐,๐๐๐	๒๐,๐๐๐	๒๐,๐๐๐	๒๐,๐๐๐	สนับสนุนอาชีพ ๒๐ หมู่บ้าน	ประชาชนมีอาชีพและรายได้มั่นคง	กอง สวัสดิการ สังคม
๔	โครงการส่งเสริมอาชีพเกี่ยวกับงานหัตถกรรม	เพื่อเป็นการส่งเสริมอาชีพเกี่ยวกับงานหัตถกรรม	ส่งเสริมอาชีพเกี่ยวกับงานหัตถกรรม	๒๐,๐๐๐	๒๐,๐๐๐	๑๐๐,๐๐๐	๑๐๐,๐๐๐	๑๐๐,๐๐๐	สนับสนุนอาชีพ ๒๐	ประชาชนมีอาชีพและรายได้มั่นคง	กอง สวัสดิการ สังคม

บัญชีโครงการพัฒนาท้องถิ่น

รายละเอียดโครงการพัฒนา
แผนพัฒนาท้องถิ่น พ.ศ. ๒๕๖๖-๒๕๖๗๐ (แก้ไข ครั้งที่ ๒/๒๕๖๗)
องค์การบริหารส่วนตำบลบุ่งหวาย

(แบบ ผ.๐๒)

ยุทธศาสตร์ชาติ ๒๐ ปี

แผนพัฒนาเศรษฐกิจและสังคมแห่งชาติ ฉบับที่ ๑๓

Sustainable Development Goals : SDGs

ยุทธศาสตร์จังหวัดอุบลราชธานี

ยุทธศาสตร์การพัฒนาขององค์กรปกครองส่วนท้องถิ่นในเขต
จังหวัดอุบลราชธานียุทธศาสตร์การพัฒนาองค์การบริหารส่วนตำบลบุ่งหวาย
กลยุทธ์

แผนงาน

การศึกษา

ยุทธศาสตร์ที่ ๓

หมวดหมายที่ ๑๒

เป้าหมายที่ ๔

ยุทธศาสตร์ที่ ๖

ยุทธศาสตร์ที่ ๖

ยุทธศาสตร์ที่ ๓

ด้านการพัฒนาและเสริมสร้างศักยภาพทรัพยากรมนุษย์

ไทยมีกำลังคนสมรรถนะสูงมุ่งเรียนรู้อย่างต่อเนื่อง ตอบโจทย์การพัฒนา แห่งอนาคต

สร้างหลักประกันว่าคนมีการศึกษาที่มีคุณภาพอย่างครอบคลุม และเท่าเทียม และสนับสนุนโอกาสในการเรียนรู้ตลอดชีวิต

การพัฒนาเมืองน่าอยู่ ทันสมัย

การบริหารจัดการศิลปวัฒนธรรมจารีตประเพณี และภูมิปัญญาท้องถิ่น

ด้านการศึกษา ศาสนาและวัฒนธรรม

-พัฒนาคุณภาพประชาชนให้มีความรู้เท่าเทียมกัน

-รณรงค์ส่งเสริมให้ประชาชน เข้าวชนห่างไกลยาเสพติด

-ส่งเสริมและฟื้นฟูงานประเพณีของท้องถิ่น

แผนงาน

การศึกษา

ลำดับ ที่	โครงการ	วัตถุประสงค์	เป้าหมาย ผลผลิตของ โครงการ	งบประมาณ					ตัวชี้วัด (KPI)	ผลที่คาดว่าจะได้รับ	หน่วยงาน ที่รับผิดชอบ
				๒๕๖๖ (บาท)	๒๕๖๗ (บาท)	๒๕๖๘ (บาท)	๒๕๖๙ (บาท)	๒๕๗๐ (บาท)			
๑	โครงการสนามเด็กเล่น สร้างปัญญา	เพื่อให้เด็กได้มี พัฒนาการตามวัย ทั้งด้าน สังคม อารมณ์ สติปัญญา และ ร่างกาย ที่ สมบูรณ์แบบ	ดำเนินโครงการสนาม เด็กเล่นสร้างปัญญา ให้ เด็กใน ศพด. ๓ แห่ง	๓๐๐,๐๐๐	๓๐๐,๐๐๐	๓๐๐,๐๐๐	๓๐๐,๐๐๐	๓๐๐,๐๐๐	ศพด. ๓ แห่ง มีสนามเด็ก สร้างปัญญา	เด็กนักเรียนได้มี พัฒนาการตามวัย ทั้งด้านสังคม อารมณ์ สติปัญญา และร่างกาย ที่ สมบูรณ์แบบ	ศพด.ใน สังกัด อบต. บุงหวาย
๒	โครงการการติดตั้ง อินเทอร์เน็ตตำบลศูนย์ การเรียนรู้เด็กและเยาวชน	เพื่อพัฒนาระบบ เครือข่ายเทคโนโลยี เพื่อการศึกษาที่มี ประสิทธิภาพด้วย ต้นทุนที่เหมาะสม	การติดตั้ง อินเทอร์เน็ตตำบล ศูนย์การเรียนรู้เด็กและ เยาวชนประชาชนใน เขตพื้นที่ตำบลบุงหวาย	๓๐,๐๐๐	๓๐,๐๐๐	๓๐,๐๐๐	๓๐,๐๐๐	๓๐,๐๐๐	ศพด.๓ แห่ง ได้รับการ พัฒนาระบบ เครือข่าย เทคโนโลยี เพื่อการศึกษา	เพื่อเร่งพัฒนาสื่อ การเรียนการสอน ในรูปแบบต่างๆ ที่ เหมาะสมแก่ผู้เรียน และเอื้อให้ผู้เรียน ใช้ประโยชน์จาก ทางการศึกษาเพื่อ การเรียนรู้ที่มี คุณภาพ	กอง การศึกษา อบต.

แผนงาน

การศึกษา

ลำดับ ที่	โครงการ	วัตถุประสงค์	เป้าหมาย ผลผลิตของ โครงการ	งบประมาณ					ตัวชี้วัด (KPI)	ผลที่คาดว่าจะได้รับ	หน่วยงาน ที่รับผิดชอบ
				๒๕๖๖ (บาท)	๒๕๖๗ (บาท)	๒๕๖๘ (บาท)	๒๕๖๙ (บาท)	๒๕๗๐ (บาท)			
๓	โครงการสนับสนุน ค่าใช้จ่ายในการบริหาร สถานศึกษา ดังนี้ -ค่าหนังสือเรียน -ค่าเครื่องแบบนักเรียน -ค่ากิจกรรมพัฒนาผู้เรียน -ค่าอุปกรณ์การเรียน -ค่าจัดอาหารกลางวัน -ค่าจัดการเรียนการสอน ของศูนย์พัฒนาเด็กเล็ก (ค่าวัสดุรายหัว)	เพื่อสนับสนุน ค่าใช้จ่ายบริหาร การศึกษา	สนับสนุนค่าใช้จ่าย บริหารการศึกษา เด็ก นักเรียนศูนย์พัฒนา เด็กเล็ก ๓ แห่ง ได้แก่ ๑) ศูนย์พัฒนาเด็ก เล็กนาร่องบ้านปung หวาย ๒) ศูนย์พัฒนา เด็กเล็กบ้านโนนบอน ๓) ศูนย์พัฒนาเด็กเล็ก บ้านวังยาง	๑,๒๗๔,๐๐๐	๑,๒๗๔,๐๐๐	๑,๓๒๘,๐๙๙	๑,๓๒๘,๐๙๙	๑,๓๒๘,๐๙๙	ร้อยละของ เด็กปฐมวัย ได้รับบริการ	การบริหาร สถานศึกษามี คุณภาพมากขึ้น	ศพด.ใน สังกัด อบต. ปungหวาย

แผนงาน

การศึกษา

ลำดับ ที่	โครงการ	วัตถุประสงค์	เป้าหมาย ผลผลิตของ โครงการ	งบประมาณ					ตัวชี้วัด (KPI)	ผลที่คาดว่าจะได้รับ	หน่วยงาน ที่รับผิดชอบ
				๒๕๖๖ (บาท)	๒๕๖๗ (บาท)	๒๕๖๘ (บาท)	๒๕๖๙ (บาท)	๒๕๗๐ (บาท)			
๔	อาหารเสริม (นม) ศูนย์พัฒนาเด็กเล็ก	เพื่อให้เด็กในศูนย์พัฒนาเด็กเล็กได้รับการส่งเสริมด้านสุขภาพ	เด็กนักเรียนศูนย์พัฒนาเด็กเล็กในสังกัด จำนวน ๑๗๐ คน	๓๕๓,๖๐๐	๓๕๓,๖๐๐	๓๕๓,๖๐๐	๓๕๓,๖๐๐	๓๕๓,๖๐๐	ร้อยละของเด็กที่ได้รับอาหารเสริม นม	เด็กในศูนย์พัฒนาเด็กเล็กมีร่างกายเจริญเติบโต แข็งแรง	กองการศึกษาฯ
๕	อาหารเสริม (นม) โรงเรียนสังกัด สพฐ.ในเขตตำบลบึงหวาย	เพื่อให้เด็กนักเรียนได้รับการส่งเสริมด้านสุขภาพ	เด็กนักเรียนสังกัด สพฐ. จำนวน ๘๒๐ คน	๑,๗๐๕,๖๐๐	๑,๗๐๕,๖๐๐	๑,๗๐๕,๖๐๐	๑,๗๐๕,๖๐๐	๑,๗๐๕,๖๐๐	ร้อยละของเด็กที่ได้รับอาหารเสริม นม	เด็กนักเรียนในโรงเรียนมีร่างกายเจริญเติบโต แข็งแรง	กองการศึกษาฯ
๖	อุดหนุนสนับสนุนอาหารกลางวันให้กับ โรงเรียนสังกัด สพฐ. ในเขตตำบลบึงหวาย	เพื่อให้เด็กนักเรียนได้รับการส่งเสริมด้านสุขภาพ	เด็กนักเรียนสังกัด สพฐ. จำนวน ๘๒๐ คน	๔,๒๖๔,๐๐๐	๔,๒๖๔,๐๐๐	๔,๒๖๔,๐๐๐	๔,๒๖๔,๐๐๐	๔,๒๖๔,๐๐๐	ร้อยละของเด็กที่ได้รับอาหารกลางวัน	เด็กนักเรียนในโรงเรียนมีร่างกายเจริญเติบโต แข็งแรง	กองการศึกษาฯ
๗	โครงการฝึกอบรมให้ความรู้คุณธรรมจริยธรรมให้กับเด็กและเยาวชนในตำบลบึงหวาย	เพื่อปลูกจิตสำนึกเด็กและเยาวชนให้ทำความดีไม่เกี่ยวข้องกับอบายมุขและสิ่งเสพติดสร้างพลังในการลด ละ เลิก อบายมุข ทั้งหลาย	สภาเด็กและเยาวชนตำบลบึงหวาย	๑๐๐,๐๐๐	๑๐๐,๐๐๐	๑๐๐,๐๐๐	๑๐๐,๐๐๐	๑๐๐,๐๐๐	ร้อยละของเด็กที่เข้าร่วมโครงการ	เด็กและเยาวชนได้ทำความดีไม่เกี่ยวข้องกับอบายมุขและสิ่งเสพติด	กองการศึกษา ฯ

แผนงาน

การศึกษา

ลำดับ ที่	โครงการ	วัตถุประสงค์	เป้าหมาย ผลผลิตของ โครงการ	งบประมาณ					ตัวชี้วัด (KPI)	ผลที่คาดว่าจะได้รับ	หน่วยงาน ที่รับผิดชอบ
				๒๕๖๖ (บาท)	๒๕๖๗ (บาท)	๒๕๖๘ (บาท)	๒๕๖๙ (บาท)	๒๕๗๐ (บาท)			
๘	โครงการสนับสนุน กิจกรรมสภาเด็กในตำบล บุงหวาย	เพื่อพัฒนาเพิ่มพูน ความรู้ให้กับเด็ก และเยาวชนอย่าง ต่อเนื่องและให้เด็ก และเยาวชนได้ ทราบถึงสิทธิ บทบาทหน้าที่ของตน	สภาเด็กและเยาวชน ตำบลบุงหวาย	๒๐,๐๐๐	๒๐,๐๐๐	๒๐,๐๐๐	๒๐,๐๐๐	๒๐,๐๐๐	ร้อยละของ เด็กที่เข้า ร่วมกิจกรรม	เด็กและเยาวชน ได้รับการพัฒนา เรียนรู้อย่างต่อเนื่อง และได้รับบทบาท หน้าที่ของตน ใน สังคม	กอง การศึกษาฯ
๙	โครงการห้องสมุด ประชาชน	เพื่อปลูกฝังให้เด็ก และเยาวชน ประชาชนได้รู้มี สถานที่แหล่งเรียนรู้ ที่หลากหลาย	ห้องสมุดประชาชน จำนวน ๑ แห่ง	๕,๐๐๐	๕,๐๐๐	๕,๐๐๐	๕,๐๐๐	๕,๐๐๐	ห้องสมุด ประ ประชาชน ๑ แห่ง	เด็กและเยาวชน ประชาชนมีความรู้ เพิ่มขึ้น	กอง การศึกษา ฯ

แผนงาน

การศึกษา

ลำดับ ที่	โครงการ	วัตถุประสงค์	เป้าหมาย ผลผลิตของ โครงการ	งบประมาณ					ตัวชี้วัด (KPI)	ผลที่คาดว่าจะได้รับ	หน่วยงาน ที่รับผิดชอบ
				๒๕๖๖ (บาท)	๒๕๖๗ (บาท)	๒๕๖๘ (บาท)	๒๕๖๙ (บาท)	๒๕๗๐ (บาท)			
๑๐	โครงการพัฒนาส่งเสริมสนับสนุนการฝึกอบรมให้ความรู้แก่บุคลากรของกองการศึกษา	เพื่อส่งเสริมสนับสนุนการดำเนินงานของศูนย์พัฒนาเด็กเล็กให้ได้คุณภาพและมาตรฐาน	บุคลากรของกองการศึกษาเข้าร่วมฝึกอบรมให้ความรู้หลักสูตรต่างๆ	๕๐,๐๐๐	๕๐,๐๐๐	๕๐,๐๐๐	๕๐,๐๐๐	๕๐,๐๐๐	การดำเนินงานของ ศพด. มีคุณภาพ และได้มาตรฐาน	การดำเนินงานของ กองการศึกษามี ประสิทธิภาพมากขึ้น	กองการศึกษา
๑๑	โครงการปรับปรุงภูมิทัศน์ศูนย์พัฒนาเด็กเล็กในสังกัด อบต.บึงหวาย	เพื่อจัดสภาพแวดล้อมของศูนย์พัฒนาเด็กเล็กให้สวยงามน่าอยู่ เป็นไปตามมาตรฐาน	ปรับปรุงภูมิทัศน์ศูนย์พัฒนาเด็กเล็กในสังกัด อบต.บึงหวาย ศพด.สังกัด อบต.	๑๕๐,๐๐๐	๑๕๐,๐๐๐	๑๕๐,๐๐๐	๑๕๐,๐๐๐	๑๕๐,๐๐๐	ภูมิทัศน์ ศพด. ๓ แห่งสวยงาม เป็นไปตามมาตรฐาน	สภาพแวดล้อมของศูนย์พัฒนาเด็กเล็กสวยงามน่าอยู่	กองการศึกษา
๑๒	โครงการก่อสร้างรั้วศูนย์พัฒนาเด็กเล็กนาร่องบ้านบึงหวาย	เพื่อป้องกันไม่让孩子วิ่งออกไปข้างๆ ถนนและป้องกันอุบัติเหตุที่จะเกิดขึ้นกับเด็ก	ก่อสร้างรั้วศูนย์พัฒนาเด็กเล็กนาร่องบ้านบึงหวาย	๔๐๐,๐๐๐	๔๐๐,๐๐๐	๔๐๐,๐๐๐	๔๐๐,๐๐๐	๔๐๐,๐๐๐	ศพด.นาร่องบ้านบึงหวายมีรั้วรอบได้มาตรฐาน	เด็กศูนย์พัฒนาเด็กเล็กได้รับความปลอดภัยมากขึ้น และมีบริเวณอาณาเขตเป็นสัดส่วน	กองการศึกษา

แผนงาน

การศึกษา

ลำดับ ที่	โครงการ	วัตถุประสงค์	เป้าหมาย ผลผลิตของ โครงการ	งบประมาณ					ตัวชี้วัด (KPI)	ผลที่คาดว่าจะได้รับ	หน่วยงาน ที่รับผิดชอบ
				๒๕๖๖ (บาท)	๒๕๖๗ (บาท)	๒๕๖๘ (บาท)	๒๕๖๙ (บาท)	๒๕๗๐ (บาท)			
๑๓	โครงการก่อสร้างรั้วศูนย์พัฒนาเด็กเล็กบ้านวังยาง	เพื่อป้องกันไม่ให้เกิดกิ้งออกไปข้างๆ ถนนและป้องกันอุบัติเหตุที่จะเกิดขึ้นกับเด็ก	ศูนย์พัฒนาเด็กบ้านวังยาง สังกัด อบต.	๔๐๐,๐๐๐	๔๐๐,๐๐๐	๔๐๐,๐๐๐	๔๐๐,๐๐๐	๔๐๐,๐๐๐	ศพด.บ้านวังยางมีรั้วรอบได้มาตรฐาน	เพื่อป้องกันไม่ให้เกิดกิ้งออกไปข้างๆ ถนนและป้องกันอุบัติเหตุที่จะเกิดขึ้นกับเด็ก	ศพด.บ้านวังยาง
๑๔	ปรับปรุงซ่อมแซม อาคารของศูนย์พัฒนาเด็กเล็กในเขตตำบลบึงหวาย	เพื่อให้อาคารสถานที่ มีความมั่นคงสะอาดและปลอดภัย	ศูนย์พัฒนาเด็กเล็ก ๓ แห่ง	๔๐๐,๐๐๐	๔๐๐,๐๐๐	๔๐๐,๐๐๐	๔๐๐,๐๐๐	๔๐๐,๐๐๐	อาคารศูนย์พัฒนาเด็กเล็กปรับปรุงซ่อมแซมได้มาตรฐาน	เด็กปฐมวัยและบุคลากร ที่อยู่ในอาคารมีความปลอดภัย	กองการศึกษาฯ
๑๕	โครงการต่อเติมอาคารเรียน ของ ศพด.ในสังกัด	เพื่อให้มีห้องเรียนและห้องทำกิจกรรมที่แยกเป็นสัดส่วน	ศพด.ในสังกัด อบต.บึงหวาย	๕๐,๐๐๐	๕๐,๐๐๐	๕๐,๐๐๐	๕๐,๐๐๐	๕๐,๐๐๐	อาคาร ศพด.มีการต่อเติมได้มาตรฐาน	เพื่อให้มีห้องเรียนและห้องทำกิจกรรมที่เหมาะสมและเป็นสัดส่วน	กองการศึกษาฯ

แผนงาน

การศึกษา

ลำดับ ที่	โครงการ	วัตถุประสงค์	เป้าหมาย ผลผลิตของ โครงการ	งบประมาณ					ตัวชี้วัด (KPI)	ผลที่คาดว่าจะได้รับ	หน่วยงาน ที่รับผิดชอบ
				๒๕๖๖ (บาท)	๒๕๖๗ (บาท)	๒๕๖๘ (บาท)	๒๕๖๙ (บาท)	๒๕๗๐ (บาท)			
๑๖	โครงการปรับปรุงโรง อาหาร ศพด.วังยาง	เพื่อให้โรงอาหารได้ มาตรฐานของ กระทรวงสาธารณสุข	ศพด.ในสังกัด อบต. บึงหวาย	๒๐๐,๐๐๐	๒๐๐,๐๐๐	๒๐๐,๐๐๐	๒๐๐,๐๐๐	๒๐๐,๐๐๐	โรงอาหาร ได้มาตรฐาน ของ กระทรวง สาธารณสุข	เพื่อให้โรงอาหาร ได้มาตรฐานของ กระทรวง สาธารณสุข	กอง การศึกษา
๑๗	การติดตั้งมุ้งลวดอาคาร เรียนศูนย์พัฒนาเด็กเล็ก ในสังกัด	เพื่อป้องกันยุงและ แมลงต่างๆเข้า ภายในอาคารอัน ส่งผลทำให้ โรคติดต่อที่อาจ ทำลายสุขภาพเด็ก ปฐมวัย	ติดตั้งมุ้งลวดอาคาร เรียนศูนย์พัฒนาเด็ก เล็กในสังกัดศพด.	๑๐๐,๐๐๐	๑๐๐,๐๐๐	๑๐๐,๐๐๐	๑๐๐,๐๐๐	๑๐๐,๐๐๐	ศพด๓ แห่ง ติดตั้งลวด	เด็กปฐมวัย ปลอดภัยจากยุง และแมลงต่างๆ ส่งผลให้มีสุขภาพดี	กอง การศึกษา
๑๘	การปรับปรุงต่อเติม ห้องน้ำศูนย์พัฒนาเด็กเล็ก ในสังกัด	เพื่อให้เด็กได้ใช้ ห้องน้ำอย่างถูก สุขลักษณะ	ปรับปรุงต่อเติม ห้องน้ำศูนย์พัฒนาเด็ก เล็กในสังกัด	๑๐๐,๐๐๐	๑๐๐,๐๐๐	๑๐๐,๐๐๐	๑๐๐,๐๐๐	๑๐๐,๐๐๐	ห้องน้ำ ศพด. เด็กทั้ง ๓ แห่ง ได้ มาตรฐาน ถูก สุขลักษณะ	เด็กปฐมวัยได้ใช้ ห้องน้ำอย่างถูก สุขลักษณะ	กอง การศึกษา

แผนงาน

การศึกษา

ลำดับ ที่	โครงการ	วัตถุประสงค์	เป้าหมาย ผลผลิตของ โครงการ	งบประมาณ					ตัวชี้วัด (KPI)	ผลที่คาดว่าจะได้รับ	หน่วยงาน ที่รับผิดชอบ
				๒๕๖๖ (บาท)	๒๕๖๗ (บาท)	๒๕๖๘ (บาท)	๒๕๖๙ (บาท)	๒๕๗๐ (บาท)			
๑๙	การติดตั้งแอร์ ของศูนย์ พัฒนาเด็กเล็กในสังกัด	เพื่อสร้าง บรรยากาศการ เรียนของเด็กปฐมวัย	ติดตั้งแอร์ ของศูนย์ พัฒนาเด็กเล็กในสังกัด	๑๐๐,๐๐๐	๑๐๐,๐๐๐	๑๐๐,๐๐๐	๑๐๐,๐๐๐	๑๐๐,๐๐๐	ติดตั้งแอร์ ให้กับ ศพด. ๓ แห่ง	เด็กปฐมวัยและ บุคลากรทางการ ศึกษาอยู่ใน สภาพแวดล้อมที่ เหมาะสม เอื้อต่อ การมีสุขภาพกาย และสุขภาพจิตดี	กอง การศึกษาฯ
๒๐	โครงการอาหารปลอดภัย ปลอดโรค	เพื่อลดอาหารเป็น พิษและโรคอุจจาระ ร่วงในศูนย์พัฒนา เด็กเล็ก	ดำเนินโครงการ อาหารปลอดภัย ปลอดโรค	๓๐,๐๐๐	๓๐,๐๐๐	๓๐,๐๐๐	๓๐,๐๐๐	๓๐,๐๐๐	ร้อยละของ เด็กได้รับ อาหารปลอด ภัยปลอดภัย	เป็นการป้องกัน โรคอาหารเป็นพิษ และโรคอุจจาระ ร่วงในศูนย์พัฒนา เด็กเล็ก	กอง การศึกษาฯ
๒๑	โครงการรณรงค์ป้องกัน โรคมือ เท้า ปาก	เพื่อทราบถึงวิธีการ ป้องกันและแนวทาง ในการแก้ไขโรคมือ เท้าปาก	รณรงค์ป้องกัน โรคมือ เท้า ปาก.ให้กับ นักเรียน ศพด.ในสังกัด ผู้ปกครอง	๓๐,๐๐๐	๓๐,๐๐๐	๓๐,๐๐๐	๓๐,๐๐๐	๓๐,๐๐๐	ทราบถึงวิธีกา	เด็ก นักเรียน ผู้ปกครอง ทราบถึง วิธีการป้องกันและ แนวทางในการ แก้ไขโรคมือเท้า ปาก	กอง การศึกษาฯ

แผนงาน

การศึกษา

ลำดับ ที่	โครงการ	วัตถุประสงค์	เป้าหมาย ผลผลิตของ โครงการ	งบประมาณ					ตัวชี้วัด (KPI)	ผลที่คาดว่าจะได้รับ	หน่วยงาน ที่รับผิดชอบ
				๒๕๖๖ (บาท)	๒๕๖๗ (บาท)	๒๕๖๘ (บาท)	๒๕๖๙ (บาท)	๒๕๗๐ (บาท)			
๒๒	โครงการส่งเสริมพัฒนา สุขภาพฟันในเด็กปฐมวัย	เพื่อส่งเสริมให้ครูและ เด็กในศูนย์พัฒนาเด็ก เล็ก ได้มีสุขภาพฟันที่ แข็งแรงห่างไกลจาก โรคฟันผุและเหงือก บวมอักเสบ	นักเรียน ศพด.ในสังกัด	๓๐,๐๐๐	๓๐,๐๐๐	๓๐,๐๐๐	๓๐,๐๐๐	๓๐,๐๐๐	ร้อยละของ เด็กและครู มีสุขภาพ ฟันแข็งแรง เพิ่มขึ้น	ครูและเด็กในศูนย์ พัฒนาเด็กเล็ก ปลอดภัยห่างไกล โรคฟันผุเหงือก อักเสบ	ศพด.ใน สังกัด อบต. บุงหวาย
๒๓	โครงการส่งเสริมสุขภาพ และพัฒนาการ IQ EQ อายุเด็ก ๐ - ๕ ปี	เพื่อส่งเสริมสุขภาพ และการพัฒนาการ เด็ก	นักเรียน ศพด.ในสังกัด	๓๐,๐๐๐	๓๐,๐๐๐	๓๐,๐๐๐	๓๐,๐๐๐	๓๐,๐๐๐	ร้อยละของ เด็กมีการ พัฒนาการที่ ดีขึ้น	เป็นการให้ความรู้ และส่งเสริม พัฒนาการเด็ก	กอง การศึกษาฯ
๒๔	การปรับปรุงภูมิทัศน์ของ ศูนย์พัฒนาเด็กเล็กเพื่อ เป็นแหล่งเรียนรู้	เพื่อจัดสภาพ สิ่งแวดล้อมให้เป็น แหล่งเรียนรู้ให้กับ ผู้เรียน	ศพด.ในสังกัด อบต. บุงหวาย	๕๐,๐๐๐	๕๐,๐๐๐	๕๐,๐๐๐	๕๐,๐๐๐	๕๐,๐๐๐	ศพด. ๓ แห่ง มีสภาพ สิ่งแวดล้อม เป็นแหล่ง เรียนรู้	สภาพแวดล้อม ภายในศูนย์พัฒนา เด็กเล็กร้อยละ ๗๐ ถูกปรับปรุงให้ เป็นแหล่งเรียนรู้	ศพด.ใน สังกัด อบต. บุงหวาย

แผนงาน

การศึกษา

ลำดับ ที่	โครงการ	วัตถุประสงค์	เป้าหมาย ผลผลิตของ โครงการ	งบประมาณ					ตัวชี้วัด (KPI)	ผลที่คาดว่าจะได้รับ	หน่วยงาน ที่รับผิดชอบ
				๒๕๖๖ (บาท)	๒๕๖๗ (บาท)	๒๕๖๘ (บาท)	๒๕๖๙ (บาท)	๒๕๗๐ (บาท)			
๒๕	โครงการปรับปรุงทาสี อาคารเรียน/รั้ว ศูนย์ พัฒนาเด็กเล็กในสังกัด	เพื่อเกิดความ สวยงามน่าอยู่ น่า เรียน	ทาสีอาคารเรียน/รั้ว ภายนอก ภายในศูนย์ พัฒนาเด็กเล็กในสังกัด	๕๐,๐๐๐	๕๐,๐๐๐	๕๐,๐๐๐	๕๐,๐๐๐	๕๐,๐๐๐	รั้ว ศพด. สวยงาม	เด็กนักเรียน/ครู มี สถานที่จัดกิจกรรม ในการเรียนการ สอนที่ดี	ศพด.ใน สังกัด อบต. บุงหวาย
๒๖	โครงการส่งเสริมความรู้ และทักษะด้านสุขภาพ เด็กสำหรับครูผู้ปกครอง เด็กปฐมวัย	เพื่อให้ครู ผู้ปกครองมีความรู้ ด้านการดูแลสุขภาพ เด็กปฐมวัย	จัดทำป้ายโครงการ เชิญวิทยากรมาให้ ความรู้	๑๐,๐๐๐	๑๐,๐๐๐	๑๐,๐๐๐	๑๐,๐๐๐	๑๐,๐๐๐	จำนวนครู ผู้ปกครองมี ความรู้ด้าน การดูแล สุขภาพเด็ก ปฐมวัย ร้อย ละ ๘๐	เป็นความรู้และ ส่งเสริมด้าน สุขภาพของเด็ก ปฐมวัย	ศพด.ใน สังกัด อบต. บุงหวาย

แผนงาน

การศึกษา

ลำดับ ที่	โครงการ	วัตถุประสงค์	เป้าหมาย ผลผลิตของ โครงการ	งบประมาณ					ตัวชี้วัด (KPI)	ผลที่คาดว่าจะได้รับ	หน่วยงาน ที่รับผิดชอบ
				๒๕๖๖ (บาท)	๒๕๖๗ (บาท)	๒๕๖๘ (บาท)	๒๕๖๙ (บาท)	๒๕๗๐ (บาท)			
๒๗	โครงการเฝ้าระวังป้องกัน และควบคุมโรคไวรัสโคโร นา ๑๙	เพื่อให้มีความรู้ คำแนะนำ การดูแลเฝ้า ระวัง ป้องกันตนเอง จากโรคไวรัสโคโรนา ๑๙ ให้กับเด็กและ ผู้ปกครองเด็กปฐมวัย	ผู้ปกครองมีความรู้ในการ ดูแลตนเองและบุตรหลาน สามารถป้องกันตนเอง จากโรคติดต่อได้	๓๐,๐๐๐	๓๐,๐๐๐	๓๐,๐๐๐	๓๐,๐๐๐	๓๐,๐๐๐	ร้อยละของ ผู้เข้าร่วม กิจกรรมมี ความเข้าใจ ในการ ป้องกัน ตนเองจาก โรคไวรัสโค โรนา๑๙	ผู้ปกครองมีความรู้ ในการดูแลตนเอง และบุตรหลาน สามารถป้องกันจาก โรคติดต่อได้	ศพด.ใน สังกัด อบต. บุงหวาย
๒๘	โครงการส่งเสริมสุขศึกษา เรียนรู้การใช้ส้วมอย่างถูก วิธี	เพื่อส่งเสริมสุข ศึกษาการเรียนรู้ให้ เด็กรู้วิธีการใช้ส้วม ให้ถูกสุขลักษณะทั้ง ใน ศพด.และและ บ้าน	เด็กทุกคนได้เข้าร่วม กิจกรรมไม่น้อยกว่ากึ่ง หนึ่ง	๑๐,๐๐๐	๑๐,๐๐๐	๑๐,๐๐๐	๑๐,๐๐๐	๑๐,๐๐๐	ร้อยละของ เด็กรู้ วิธีการใช้ ส้วมที่ถูก สุขลักษณะ	เด็กรู้วิธีการใช้ส้วม อย่างถูกวิธี สุขลักษณะทั้งใน ศพด.และที่บ้าน	ศพด.ใน สังกัด อบต.

แผนงาน

การศึกษา

ลำดับ ที่	โครงการ	วัตถุประสงค์	เป้าหมาย ผลผลิตของ โครงการ	งบประมาณ					ตัวชี้วัด (KPI)	ผลที่คาดว่าจะได้รับ	หน่วยงาน ที่รับผิดชอบ
				๒๕๖๖ (บาท)	๒๕๖๗ (บาท)	๒๕๖๘ (บาท)	๒๕๖๙ (บาท)	๒๕๗๐ (บาท)			
๒๙	โครงการเดินออกกำลังกายเพื่อสุขภาพ	เพื่อให้ประชาชนได้ออกกำลังกายอย่างต่อเนื่อง	เด็กและเยาวชน ประชาชนในพื้นที่	๒๐,๐๐๐	๒๐,๐๐๐	๒๐,๐๐๐	๒๐,๐๐๐	๒๐,๐๐๐	ร้อยละของประชาชนที่ร่วมโครงการออกกำลังกายอย่างต่อเนื่อง	เด็กและเยาวชน ประชาชนมีร่างกายแข็งแรง	กองการศึกษาฯ
๓๐	โครงการเด็กวังไรสารสภาเด็กและเยาวชน ตำบลบึงหวาย	เพื่อพัฒนาเพิ่มพูนความรู้การให้ ความสำคัญฝึก ปลอดภัยกับเด็ก และเยาวชนและ ชุมชน	เด็กและเยาวชน ใน เขตตำบลบึงหวาย	๒๐,๐๐๐	๒๐,๐๐๐	๒๐,๐๐๐	๒๐,๐๐๐	๒๐,๐๐๐	จำนวนเด็ก เยาวชน มี ความรู้และ ให้ ความสำคัญ กับฝึกปลอดภัยเพิ่มขึ้น	เด็กและเยาวชน ได้รับการพัฒนา เรียนรู้้อย่าง ต่อเนื่องและได้รู้ บทบาทหน้าที่ของตน	กองการศึกษาฯ

แผนงาน

การศึกษา

ลำดับ ที่	โครงการ	วัตถุประสงค์	เป้าหมาย ผลผลิตของ โครงการ	งบประมาณ					ตัวชี้วัด (KPI)	ผลที่คาดว่าจะได้รับ	หน่วยงาน ที่รับผิดชอบ
				๒๕๖๖ (บาท)	๒๕๖๗ (บาท)	๒๕๖๘ (บาท)	๒๕๖๙ (บาท)	๒๕๗๐ (บาท)			
๓๑	โครงการรื้อฟื้น ป้องกัน โรคติดต่อสภาเด็กและ เยาวชนตำบลบุ่งหวาย	เพื่อพัฒนาเพิ่มพูน ความรู้ ด้าน โรคติดต่อแพร่ ระบาดให้กับเด็ก และเยาวชนและ นำไปสู่ชุมชน	สภาเด็กและเยาวชน ตำบลบุ่งหวาย	๒๐,๐๐๐	๒๐,๐๐๐	๒๐,๐๐๐	๒๐,๐๐๐	๒๐,๐๐๐	จำนวนเด็ก ที่มีความรู้ ด้าน โรคติดต่อ เพิ่มมากขึ้น	เด็กและเยาวชน ได้รับการพัฒนา เรียนรู้ อย่าง ต่อเนื่องและได้รู้ บทบาทหน้าที่ของ ตนเอง	กอง การศึกษาฯ
๓๒	โครงการอบรมให้ความรู้ ขับขี่ปลอดภัย สภาเด็ก และเยาวชนตำบลบุ่งหวาย	เพื่อพัฒนาเพิ่มพูน ความรู้ ให้กับเด็ก และเยาวชนในการ ใช้รถใช้ถนนอย่าง ปลอดภัยเพื่อนำ ความสุขให้ ครอบครัวและชุมชน	สภาเด็กและเยาวชน ตำบล	๒๐,๐๐๐	๒๐,๐๐๐	๒๐,๐๐๐	๒๐,๐๐๐	๒๐,๐๐๐	ร้อยละของ เด็กเยาวชน ขับขี่ปลอดภัย	เด็กและเยาวชน ได้รับการพัฒนา เรียนรู้สู่ชุมชนและ ได้รับบทบาทหน้าที่ ของตน	กอง การศึกษาฯ

แผนงาน

การศึกษา

ลำดับ ที่	โครงการ	วัตถุประสงค์	เป้าหมาย ผลผลิตของ โครงการ	งบประมาณ					ตัวชี้วัด (KPI)	ผลที่คาดว่าจะได้รับ	หน่วยงาน ที่รับผิดชอบ
				๒๕๖๖ (บาท)	๒๕๖๗ (บาท)	๒๕๖๘ (บาท)	๒๕๖๙ (บาท)	๒๕๗๐ (บาท)			
๓๓	โครงการจิตอาสาทาสี ศาสนสถาน สภาเด็กและ เยาวชนตำบลบึงหวาย เช่น อบรมสภาเด็กและ เยาวชน	เพื่อพัฒนาเพิ่มพูน ความรู้สร้าง จิตสำนึกที่ดี จิต อาสาให้กับชุมชน และให้เด็กและ เยาวชนได้ทราบถึง สิทธิบทบาทหน้าที่ ของตนเอง	สภาเด็กและเยาวชน ตำบล	๒๐,๐๐๐	๒๐,๐๐๐	๒๐,๐๐๐	๒๐,๐๐๐	๒๐,๐๐๐	ความพึง พอใจของ ชุมชนที่มีต่อ กิจกรรมจิต อาสาทาสี ศาสนสถาน	เด็กและเยาวชน ได้รับการพัฒนา เรียนรู้ ได้ปลูกฝัง จิตสำนึกที่ดี เพื่อ สร้างจิตอาสาอย่าง ต่อเนื่องและได้รู้ บทบาทหน้าที่ของ ตนเอง	กอง การศึกษา
๓๔	โครงการเรียนรู้เศรษฐกิจ พอเพียงและสิ่งแวดล้อม สภาเด็กและเยาวชน ตำบลบึงหวาย	เพื่อพัฒนาเพิ่มพูน ความรู้หลักปรัชญา เศรษฐกิจพอเพียง และสิ่งแวดล้อม ครอบครัว และ ชุมชนให้กับเด็กและ เยาวชน	สภาเด็กและเยาวชน ตำบลบึงหวาย	๒๐,๐๐๐	๒๐,๐๐๐	๒๐,๐๐๐	๒๐,๐๐๐	๒๐,๐๐๐	ร้อยละของ เด็ก เยาวชน มีความรู้ หลักปรัชญา เศรษฐกิจ พอเพียง	เด็กและเยาวชนได้ เรียนรู้หลักปรัชญา เศรษฐกิจพอเพียง ไม่ฟุ้งเฟ้อรู้จัก พอเพียงและได้รู้ บทบาทหน้าที่ของ ตน	กอง การศึกษา

แผนงาน

การศึกษา

ลำดับ ที่	โครงการ	วัตถุประสงค์	เป้าหมาย ผลผลิตของ โครงการ	งบประมาณ					ตัวชี้วัด (KPI)	ผลที่คาดว่าจะได้รับ	หน่วยงาน ที่รับผิดชอบ
				๒๕๖๖ (บาท)	๒๕๖๗ (บาท)	๒๕๖๘ (บาท)	๒๕๖๙ (บาท)	๒๕๗๐ (บาท)			
๓๕	โครงการขยะรีไซเคิล สภาเด็กและเยาวชน ตำบลบึงหวาย	เพื่อพัฒนาเพิ่มพูน ความรู้การรักษา สิ่งแวดล้อม การคัด แยกขยะ การนำ สิ่งของที่ไม่ใช้แล้ว มาทำให้เกิด ประโยชน์ใหม่ได้	สภาเด็กและเยาวชน ตำบลบึงหวาย	๒๐,๐๐๐	๒๐,๐๐๐	๒๐,๐๐๐	๒๐,๐๐๐	๒๐,๐๐๐	ร้อยละของ ผู้เข้าร่วม กิจกรรมรู้ วิธีการคัด แยกขยะ และนำ สิ่งของไม่ใช้ กลับมาทำ ประโยชน์	เด็กและเยาวชน ได้รับการพัฒนา เรียนรู้ความรู้การ รักษาสิ่งแวดล้อม การคัดแยกขยะ การนำสิ่งของที่ไม่ ใช้แล้วมาให้เกิด ประโยชน์ใหม่ได้ และได้รับบทบาท หน้าที่ของตน	กอง การศึกษาฯ

แผนงาน

การศาสนาวัฒนธรรมและนันทนาการ

ลำดับ ที่	โครงการ	วัตถุประสงค์	เป้าหมาย ผลผลิตของ โครงการ	งบประมาณ					ตัวชี้วัด (KPI)	ผลที่คาดว่าจะได้รับ	หน่วยงาน ที่รับผิดชอบ
				๒๕๖๖ (บาท)	๒๕๖๗ (บาท)	๒๕๖๘ (บาท)	๒๕๖๙ (บาท)	๒๕๗๐ (บาท)			
๑	โครงการจัดงาน ประเพณีลอยกระทง	เพื่อเป็นการ สนับสนุนส่งเสริม และอนุรักษ์ไว้ซึ่งเป็น ศิลปวัฒนธรรม ขนบธรรมเนียม ประเพณีอันดีงาม ของท้องถิ่น	ประชาชน เด็กและ เยาวชนในเขตพื้นที่	๑๕๐,๐๐๐	๑๕๐,๐๐๐	๑๕๐,๐๐๐	๑๕๐,๐๐๐	๑๕๐,๐๐๐	ความพึง พอใจของผู้ ร่วมกิจกรรม	ประชาชนมีจิตสำนึก ในการอนุรักษ์ วัฒนธรรม ขนบธรรมเนียม ประเพณีอันดีงามของ ท้องถิ่น	กอง การศึกษาฯ
๒	โครงการแข่งขันกีฬา ประชาชนตำบลยาเสพตติ ตำบลบุงหวาย	เพื่อสนับสนุนให้ ประชาชนมีสุขภาพ ร่างกายแข็งแรง ห่างไกลยาเสพตติ	เด็กและเยาวชน ประชาชน ในเขต ตำบลบุงหวาย	๔๐๐,๐๐๐	๔๐๐,๐๐๐	๔๐๐,๐๐๐	๔๐๐,๐๐๐	๔๐๐,๐๐๐	ร้อยละ ของ ประชาชน เข้าร่วม กิจกรรม มีสุขภาพ แข็งแรง	เด็กและเยาวชน ประชาชน มีสุขภาพ ร่างกายแข็งแรง ห่างไกลยาเสพตติ มี ความรักสามัคคี	กอง การศึกษาฯ

แผนงาน

การศาสนาวัฒนธรรมและนันทนาการ

ลำดับ ที่	โครงการ	วัตถุประสงค์	เป้าหมาย ผลผลิตของ โครงการ	งบประมาณ					ตัวชี้วัด (KPI)	ผลที่คาดว่าจะได้รับ	หน่วยงาน ที่รับผิดชอบ
				๒๕๖๖ (บาท)	๒๕๖๗ (บาท)	๒๕๖๘ (บาท)	๒๕๖๙ (บาท)	๒๕๗๐ (บาท)			
๓	โครงการประเพณีแข่งเรือหาปลา ตำบลบุงหวาย	เพื่อส่งเสริม และอนุรักษ์ไว้ซึ่งเป็นศิลปวัฒนธรรมขนบธรรมเนียมประเพณีอันดีงามของท้องถิ่น	ประชาชน เด็กเยาวชน ในเขตพื้นที่	๓๐,๐๐๐	๓๐,๐๐๐	๓๐,๐๐๐	๓๐,๐๐๐	๓๐,๐๐๐	ความพึงพอใจของชุมชนที่ได้อนุรักษ์ประเพณี	ประชาชน เด็ก และเยาวชน ในเขตพื้นที่ร่วมอนุรักษ์ศิลปวัฒนธรรมประเพณีและภูมิปัญญาท้องถิ่น	กองการศึกษาฯ
๔	โครงการรด ละ เลิกเหล้า บุหรี่ ในช่วงเทศกาลเข้าพรรษา	เพื่อให้ผู้บริหารเจ้าหน้าที่ขัดเกลากายและจิตใจให้ผ่องใสตามหลักศาสนาและเป็นบุญกุศล	คณะผู้บริหารสมาชิกสภาฯพนักงาน ลูกจ้างประชาชน เด็ก และเยาวชนในเขตพื้นที่	๒,๐๐๐	๒,๐๐๐	๒,๐๐๐	๒,๐๐๐	๒,๐๐๐	ร้อยละของผู้เข้าร่วมกิจกรรมงดละเลิกเหล้า	เพื่อให้ผู้บริหารเจ้าหน้าที่ ขัดเกลากายและจิตใจให้ผ่องใสตามหลักศาสนาและเป็นบุญกุศล	กองการศึกษาฯ
๕	โครงการส่งเสริมอนุรักษ์ภูมิปัญญาท้องถิ่น	เพื่อพัฒนาเพิ่มพูนความรู้ให้กับเด็กและเยาวชนเห็นคุณค่าภูมิปัญญาในในภูมิปัญญาท้องถิ่นตนเอง	สภาเด็กและเยาวชน ตำบลบุงหวาย	๒๐,๐๐๐	๒๐,๐๐๐	๒๐,๐๐๐	๒๐,๐๐๐	๒๐,๐๐๐	เด็กและเยาวชนเห็นคุณค่าภูมิปัญญาท้องถิ่นตนเองเพิ่มขึ้น	เด็กและเยาวชนได้รับการพัฒนาเรียนรู้บทบาทหน้าที่ของตน	กองการศึกษาฯ

รายละเอียดโครงการพัฒนา
แผนพัฒนาท้องถิ่น พ.ศ. ๒๕๖๖-๒๕๖๗๐ (แก้ไข ครั้งที่ ๒/๒๕๖๗)
องค์การบริหารส่วนตำบลปungหวาย

(แบบ ผ.๐๒)

<p>ยุทธศาสตร์ชาติ ๒๐ ปี แผนพัฒนาเศรษฐกิจและสังคมแห่งชาติ ฉบับที่ ๑๓ Sustainable Development Goals : SDGs</p>	<p>ยุทธศาสตร์ที่ ๓ หมายเหตุที่ ๔ เป้าหมายที่ ๓ เป้าหมายที่ ๖</p>	<p>ด้านการพัฒนาและเสริมสร้างศักยภาพทรัพยากรมนุษย์ ไทยเป็นศูนย์กลางทางการแพทย์ และสุขภาพมูลค่าสูง สร้างหลักประกันว่าคนมีชีวิตที่มีสุขภาพดี และส่งเสริมความเป็นอยู่ที่ดี สำหรับทุกคนในทุกวัย สร้างหลักประกันว่าจะมีการจัดให้มีน้ำและสุขอนามัย สำหรับทุกคน และมีการบริหารจัดการที่ยั่งยืน สำหรับทุกคน</p>
<p>ยุทธศาสตร์จังหวัดอุบลราชธานี ยุทธศาสตร์การพัฒนาขององค์กรปกครองส่วนท้องถิ่นในเขตจังหวัด อุบลราชธานี</p>	<p>ยุทธศาสตร์ที่ ๑ ยุทธศาสตร์ที่ ๒</p>	<p>การพัฒนาเมืองน่าอยู่ ทันสมัย การส่งเสริมคุณภาพชีวิต</p>
<p>ยุทธศาสตร์การพัฒนาองค์กรบริหารส่วนตำบลปungหวาย กลยุทธ์ แผนงาน</p>	<p>ยุทธศาสตร์ที่ ๔</p>	<p>ด้านสาธารณสุข การพัฒนาคุณภาพชีวิตของประชาชนให้อยู่ดีมีสุข</p>

สาธารณสุข

ลำดับ ที่	โครงการ	วัตถุประสงค์	เป้าหมาย ผลผลิตของ โครงการ	งบประมาณ					ตัวชี้วัด (KPI)	ผลที่คาดว่าจะได้รับ	หน่วยงาน ที่รับผิดชอบ
				๒๕๖๖ (บาท)	๒๕๖๗ (บาท)	๒๕๖๘ (บาท)	๒๕๖๙ (บาท)	๒๕๗๐ (บาท)			
๑	โครงการรณรงค์และป้องกัน โรคไข้เลือดออก	เพื่อป้องกันและลดอัตราการ ป่วยด้วยโรคไข้เลือดออก ภายในตำบลและให้ ประชาชนมีส่วนร่วมใน การควบคุมป้องกันโรค	จัดกิจกรรมรณรงค์และ ป้องกันโรคไข้เลือดออก โดยการแจกทรายอะเบท และพ่นหมอกควันภายใน ตำบลปungหวาย	๑๕๐,๐๐๐	๑๕๐,๐๐๐	๒๐๐,๐๐๐	๒๐๐,๐๐๐	๒๐๐,๐๐๐	ลดการแพร่ ระบาดของ โรคไข้เลือด ออกได้ ๑๐๐%	อัตราการป่วยด้วยโรค ไข้เลือดออกลดลง และ สามารถควบคุมการแพร่ ระบาดของโรคไข้เลือด ออกได้	สำนักปลัด

แผนงาน

สาธารณสุข

ลำดับ ที่	โครงการ	วัตถุประสงค์	เป้าหมาย ผลผลิตของ โครงการ	งบประมาณ					ตัวชี้วัด (KPI)	ผลที่คาดว่าจะได้รับ	หน่วยงาน ที่รับผิดชอบ
				๒๕๖๖ (บาท)	๒๕๖๗ (บาท)	๒๕๖๘ (บาท)	๒๕๖๙ (บาท)	๒๕๗๐ (บาท)			
๒	โครงการสัตว์ปลอดโรค คนปลอดภัย จากโรคพิษ สุนัขบ้า	เพื่อดำเนินการป้องกัน และควบคุมโรคพิษสุนัข บ้า เพื่อเป็นการป้องกัน อันตรายจากโรคพิษ สุนัขบ้าให้กับประชาชน ในเขตตำบลบึงหวาย ตามพระปณิธาน ของ ศาสตราจารย์ ดร. สมเด็จพระเจ้าลูกเธอ เจ้าฟ้าจุฬาภรณวลัย ลักษณ์ อัครราชกุมารี	ดำเนินกิจกรรมตามโครงการ สัตว์ปลอดโรค คนปลอดภัย จากโรคพิษสุนัขบ้า อย่างน้อย ปีละ ๒ ครั้ง	๑๐๐,๐๐๐	๑๐๐,๐๐๐	๑๐๐,๐๐๐	๑๐๐,๐๐๐	๑๐๐,๐๐๐	สุนัข และแมว ในเขต พื้นที่ ตำบลบึงหวาย ได้รับการฉีด วัคซีนป้องกัน โรคพิษสุนัขบ้า ไม่น้อยกว่า ร้อยละ ๗๐	๑.พื้นที่ตำบลบึง หวาย มีจำนวน ผู้ป่วยด้วยโรคพิษ สุนัขบ้าลดลง ๒. สุนัขและแมวใน เขตพื้นที่ตำบลบึง หวายได้รับการฉีด วัคซีนป้องกันโรค พิษสุนัขบ้า ๓. ประชาชนในเขต ตำบลบึงหวาย ปลอดภัยจากโรค พิษสุนัขบ้า	สำนักปลัด

แผนงาน

สาธารณสุข

ลำดับ ที่	โครงการ	วัตถุประสงค์	เป้าหมาย ผลผลิตของ โครงการ	งบประมาณ					ตัวชี้วัด (KPI)	ผลที่คาดว่าจะได้รับ	หน่วยงาน ที่รับผิดชอบ
				๒๕๖๖ (บาท)	๒๕๖๗ (บาท)	๒๕๖๘ (บาท)	๒๕๖๙ (บาท)	๒๕๗๐ (บาท)			
๓	โครงการประกวดหมู่บ้าน ปลอดลูกน้ำยุงลาย	เพื่อลดอัตราป่วยด้วยโรค ไข้เลือดออก เพื่อกำจัดแหล่ง เพาะพันธุ์ยุงลายและกำจัด ลูกน้ำยุงลายในวัด โรงเรียน และชุมชน เพื่อให้ชุมชน ปลอดลูกน้ำยุงลาย	ดำเนินโครงการประกวดหมู่บ้าน ปลอดลูกน้ำยุงลาย	๑๕๐,๐๐๐	๑๕๐,๐๐๐	๑๕๐,๐๐๐	๑๕๐,๐๐๐	๑๕๐,๐๐๐	จัดประกวด หมู่บ้านปลอด ลูกน้ำยุงลาย ๒๐ หมู่บ้าน	ชุมชนปลอดลูกน้ำ ยุงลาย ชุมชนไม่มี แหล่งเพาะพันธุ์ ยุงลาย อันตรา ป่วยด้วยโรค ไข้เลือดออกลดลง ประชาชนให้ความ ร่วมมือในการ ดำเนินการควบคุม และป้องกันโรค ไข้เลือดออก	รพ.สต.ทุ่งบอน, รพ.สต.บ้านโนน น้อย, อบต.บุง หวาย
๔	สนับสนุนการดำเนินงานตาม แนวทางโครงการพระราชดำริ ด้านสาธารณสุข	เพื่อสนับสนุนการ ดำเนินงานของ คณะกรรมการหมู่บ้าน ชุมชน ด้านการพัฒนา สาธารณสุขภายในหมู่บ้าน	สนับสนุนการดำเนินงานตาม แนวทางโครงการพระราชดำริ ด้านสาธารณสุข	๔๐๐,๐๐๐	๔๐๐,๐๐๐	๔๐๐,๐๐๐	๔๐๐,๐๐๐	๔๐๐,๐๐๐	ร้อยละของ ประชาชนมี ความพึงพอใจที่ ได้รับการบริการ ขั้นพื้นฐาน	ประชาชนมีส่วนร่วม ในด้านการดูแล สุขภาพและการ บริการสาธารณสุข หมู่บ้าน/ชุมชน	สำนักปลัด

แผนงาน

สาธารณสุข

ลำดับ ที่	โครงการ	วัตถุประสงค์	เป้าหมาย ผลผลิตของ โครงการ	งบประมาณ					ตัวชี้วัด (KPI)	ผลที่คาดว่าจะได้รับ	หน่วยงาน ที่รับผิดชอบ
				๒๕๖๖ (บาท)	๒๕๖๗ (บาท)	๒๕๖๘ (บาท)	๒๕๖๙ (บาท)	๒๕๗๐ (บาท)			
๕	โครงการรณรงค์การแพร่ระบาดของโรคติดต่อ	เพื่อลดการแพร่ระบาดของโรคติดต่อ	จัดกิจกรรมรณรงค์จำนวน ๒๐ หมู่บ้าน	๒๐,๐๐๐	๒๐,๐๐๐	๒๐,๐๐๐	๒๐,๐๐๐	๒๐,๐๐๐	รณรงค์การแพร่ระบาดของโรคติดต่อ ๒๐ หมู่บ้าน	ประชาชนมีความรู้ในการป้องกันโรคติดต่อเพิ่มขึ้น ร้อยละ ๖๐	สำนักปลัด
๖	โครงการรณรงค์และแก้ไขปัญหายาเสพติด	เพื่อพัฒนาศักยภาพและคุณภาพเยาวชนให้เป็นคนรุ่นใหม่ที่เชื่อมั่นและภาคภูมิใจในตนเอง , เพื่อเผยแพร่ความรู้เกี่ยวกับการป้องกันและแก้ไขปัญหายาเสพติดในกลุ่มประชาชนและเยาวชน	อบรมให้ความรู้แก่เยาวชนเรื่องยาเสพติด อายุ ๗-๑๘ ปี ม.๑ จำนวน ๑๐๐ คน	๕,๐๐๐	๕,๐๐๐	๕,๐๐๐	๕,๐๐๐	๕,๐๐๐	ร้อยละของเยาวชนและประชาชนในหมู่บ้านมีความรู้เกี่ยวกับยาเสพติดและความรู้เกี่ยวกับยาเสพติดและแนวทางที่ดีในการการแก้ไข ปัญหาโดยไม่ยุ่งเกี่ยวกับยาเสพติดเพิ่มขึ้น	เยาวชนและประชาชนในหมู่บ้านมีความรู้เกี่ยวกับยาเสพติด มีความรู้และแนวทางที่ดีในการแก้ไขปัญหาโดยไม่ยุ่งเกี่ยวกับยาเสพติด	สำนักปลัด

แผนงาน

สาธารณสุข

ลำดับ ที่	โครงการ	วัตถุประสงค์	เป้าหมาย ผลผลิตของ โครงการ	งบประมาณ					ตัวชี้วัด (KPI)	ผลที่คาดว่าจะได้รับ	หน่วยงาน ที่รับผิดชอบ
				๒๕๖๖ (บาท)	๒๕๖๗ (บาท)	๒๕๖๘ (บาท)	๒๕๖๙ (บาท)	๒๕๗๐ (บาท)			
๗	โครงการประชารัฐร่วมใจ ต้านภัยยาเสพติดตำบล บึงหวาย	เพื่อเสริมสร้างให้ ประชาชนตระหนักถึง พิษภัยของยาเสพติด และหันมามีส่วนร่วมใน การป้องกันและแก้ไข ปัญหาเสพติดอย่าง เป็นรูปธรรม	ดำเนินโครงการประชารัฐร่วม ใจต้านภัยยาเสพติดตำบลบึง หวายตามขั้นตอนและกิจกรรม ต่างในโครงการ	๓๐,๐๐๐	๓๐,๐๐๐	๓๐,๐๐๐	๓๐,๐๐๐	๓๐,๐๐๐	ความพึงพอใจ ของประชาชน กับการดำเนิน โครงการ	ประชาชนมีความ เป็นอยู่อย่างปกติ สุขปราศจากการ แพร่ระบาดของยาส เพติดและ อาชญากรรมทั้งปวง	สถานี ตำรวจภูธร ห้วยชะยุ้ง , อบต.บึงหวาย

แผนงาน

สาธารณสุข

ลำดับ ที่	โครงการ	วัตถุประสงค์	เป้าหมาย ผลผลิตของ โครงการ	งบประมาณ					ตัวชี้วัด (KPI)	ผลที่คาดว่าจะได้รับ	หน่วยงาน ที่รับผิดชอบ
				๒๕๖๖ (บาท)	๒๕๖๗ (บาท)	๒๕๖๘ (บาท)	๒๕๖๙ (บาท)	๒๕๗๐ (บาท)			
๘	โครงการระบบการแพทย์ ฉุกเฉินตำบลบึงหวาย	เพื่อเป็นการช่วยเหลือ ด้านการแพทย์เบื้องต้น ให้แก่ประชาชนในตำบล และพื้นที่ใกล้เคียงที่ เจ็บป่วยฉุกเฉินและ ประสบอุบัติเหตุอย่าง ทันท่วงที ลดความ สูญเสียชีวิต	ดำเนินงานตามโครงการแพทย์ ฉุกเฉินตำบลบึงหวาย	๗๐๐,๐๐๐	๗๐๐,๐๐๐	๗๐๒,๐๐๐	๗๐๒,๐๐๐	๗๐๒,๐๐๐	ลดการสูญเสีย ชีวิตร้อยละ ๕๐	ประชาชนที่เจ็บป่วย ฉุกเฉินหรือประสบ อุบัติเหตุรับการ ช่วยเหลืออย่าง ทันท่วงที ได้รับ บริการทาง การแพทย์ที่มี มาตรฐานก่อนถึง โรงพยาบาล ลด การสูญเสียชีวิต	สำนักปลัด
๙	โครงการอบรมทบทวน การปฏิบัติหน้าที่ของทีมกู้ ชีพ/การแพทย์ฉุกเฉิน	เพื่อเพิ่มพูนศักยภาพ ความชำนาญการปฏิบัติ หน้าที่ของทีมกู้ชีพ	จัดอบรมทบทวนการปฏิบัติ หน้าที่ของทีมกู้ชีพ อบต.บึง หวาย	๕๐,๐๐๐	๕๐,๐๐๐	๕๐,๐๐๐	๕๐,๐๐๐	๕๐,๐๐๐	๑ ครั้ง	เจ้าหน้าที่กู้ภัยมี ความรู้ ความสามารถ ความชำนาญใน การปฏิบัติหน้าที่ เพิ่มขึ้น	สำนักงานปลัด

แผนงาน

สาธารณสุข

ลำดับ ที่	โครงการ	วัตถุประสงค์	เป้าหมาย ผลผลิตของ โครงการ	งบประมาณ					ตัวชี้วัด (KPI)	ผลที่คาดว่าจะได้รับ	หน่วยงาน ที่รับผิดชอบ
				๒๕๖๖ (บาท)	๒๕๖๗ (บาท)	๒๕๖๘ (บาท)	๒๕๖๙ (บาท)	๒๕๗๐ (บาท)			
๑๐	โครงการเฝ้าระวังป้องกัน และควบคุมโรคติดเชื้อ ไวรัสโคโรนา๒๐๑๙ (COVID-๑๙)	เพื่อส่งเสริมและ สนับสนุนให้ประชาชน สามารถป้องกันโรคด้วย ตนเอง เพื่อทำความ สะอาดป้องกันตนเอง และประชาชนทั่วไปใน การป้องกันโรคติดเชื้อ ไวรัสโคโรนาฯ	ดำเนินการตามแนวทาง ป้องกันควบคุมโรคไวรัสโคโร นา๒๐๑๙ เช่น กิจกรรมเฝ้า ระวังควบคุมป้องกันโรคไวรัส โคโรนา๒๐๑๙ กิจกรรม ส่งเสริมการปรับเปลี่ยน พฤติกรรมและสิ่งแวดล้อมที่มี ผลกระทบต่อสุขภาพ กิจกรรมการตรวจคัดกรอง ประเมินภาวะสุขภาพและ ค้นหาผู้มีภาวะเสี่ยง	๕๐,๐๐๐	๕๐,๐๐๐	๕๐,๐๐๐	๕๐,๐๐๐	๕๐,๐๐๐	ร้อยละของ ประชาชนพึง พอใจต่อการ ส่งเสริมและ สนับสนุนให้ ประชาชน ป้องกันโรค ด้วยตนเอง	ประชาชนตระหนัก ในการเฝ้าระวัง และป้องกันโรค ติดเชื้อไวรัสโคโรนาฯ	สำนักปลัด

แผนงาน

สาธารณสุข

ลำดับ ที่	โครงการ	วัตถุประสงค์	เป้าหมาย ผลผลิตของ โครงการ	งบประมาณ					ตัวชี้วัด (KPI)	ผลที่คาดว่าจะได้รับ	หน่วยงาน ที่รับผิดชอบ
				๒๕๖๖ (บาท)	๒๕๖๗ (บาท)	๒๕๖๘ (บาท)	๒๕๖๙ (บาท)	๒๕๗๐ (บาท)			
๑๑	โครงการขอรับการสนับสนุนป้องกันแก้ไขปัญหายาเสพติดและพัฒนาหมู่บ้าน/ชุมชนปลอดยาเสพติดแบบยั่งยืนศูนย์ปฏิบัติการพลังแผ่นดินเพื่อเอาชนะยาเสพติด	เพื่อเป็นการป้องกันการแพร่ระบาดของยาเสพติด	อุดหนุนงบประมาณโครงการขอรับการสนับสนุนป้องกันแก้ไขปัญหายาเสพติดและพัฒนาหมู่บ้าน/ชุมชนปลอดยาเสพติดแบบยั่งยืนศูนย์ปฏิบัติการพลังแผ่นดินเพื่อเอาชนะยาเสพติด ให้ที่ทำการปกครอง อ.วารินฯ	๓๐,๐๐๐	๓๐,๐๐๐	๓๐,๐๐๐	๓๐,๐๐๐	๓๐,๐๐๐	อุดหนุนการสนับสนุนป้องกันแก้ไขปัญหายาเสพติดฯ ๑ ครั้ง	ลดการแพร่ระบาดของยาเสพติด	สำนักปลัด
๑๒	ขอรับการสนับสนุนเพื่อป้องกันและแก้ไขปัญหายาเสพติด	เพื่อสนับสนุนการป้องกันและแก้ไขปัญหายาเสพติด	อุดหนุนงบประมาณเพื่อป้องกันและแก้ไขปัญหายาเสพติด ให้ศูนย์ปฏิบัติการต่อสู้เพื่อเอาชนะยาเสพติด จ.อุบลฯ	๓๐,๐๐๐	๓๐,๐๐๐	๓๐,๐๐๐	๓๐,๐๐๐	๓๐,๐๐๐	สนับสนุนเพื่อป้องกันปัญหายาเสพติด ๑ ครั้ง	มีงบประมาณในการป้องกันและแก้ไขปัญหายาเสพติด	สำนักปลัด

แผนงาน

สาธารณสุข

ลำดับ ที่	โครงการ	วัตถุประสงค์	เป้าหมาย ผลผลิตของ โครงการ	งบประมาณ					ตัวชี้วัด (KPI)	ผลที่คาดว่าจะได้รับ	หน่วยงาน ที่รับผิดชอบ
				๒๕๖๖ (บาท)	๒๕๖๗ (บาท)	๒๕๖๘ (บาท)	๒๕๖๙ (บาท)	๒๕๗๐ (บาท)			
๑๓	โครงการสร้างเกาะ ป้องกันยาเสพติดใน สถานศึกษาตำบลบึงหวาย	เพื่อป้องกันยาเสพติดใน สถานศึกษา	โครงการสร้างเกาะป้องกันยา เสพติดในสถานศึกษาตำบลบึง หวาย	๓๐,๐๐๐	๓๐,๐๐๐	๓๐,๐๐๐	๓๐,๐๐๐	๓๐,๐๐๐	สนับสนุนการ สร้างเกาะ ป้องกันยาเสพติด ๑ ครั้ง	เด็กและเยาวชนมี ความรู้ในการ ป้องกันยาเสพติด	สำนักปลัดและ สภ.ห้วยชะยุ้ง
๑๔	โครงการวัคซีนต่อต้าน อาชญากรรมในชุมชน ตำบล บึงหวาย	เพื่อป้องกันอาชญากรรม ในชุมชนตำบลบึงหวาย	โครงการวัคซีนต่อต้าน อาชญากรรมในชุมชนตำบลบึง หวาย	๓๐,๐๐๐	๓๐,๐๐๐	๓๐,๐๐๐	๓๐,๐๐๐	๓๐,๐๐๐	สนับสนุน โครงการ ๑ ครั้ง	ประชาชนต่อต้าน อาชญากรรมใน ชุมชน	สำนักปลัดและ สภ.ห้วยชะยุ้ง
๑๕	โครงการประชารัฐร่วม ใจต้านภัยยาเสพติดตำบล บึงหวาย	เพื่อจ่ายเป็นค่าใช้จ่ายใน โครงการประชารัฐร่วม ใจต้านภัยยาเสพติด ตำบลบึงหวาย ให้กับ สถานีตำรวจภูธรห้วยชะ ยุ้ง	โครงการประชารัฐร่วมใจต้าน ภัยยาเสพติดตำบลบึงหวาย	๓๐,๐๐๐	๓๐,๐๐๐	๓๐,๐๐๐	๓๐,๐๐๐	๓๐,๐๐๐	สนับสนุน งบประมาณ ใน การดำเนิน โครงการ ๑ ครั้ง	ประชาชนมีความรู้ใน การป้องกันการแพร่ ระบาดของยาเสพติด	สถานีตำรวจภูธร ห้วยชะยุ้ง , สำนักปลัด

บัญชีโครงการพัฒนาท้องถิ่น

**รายละเอียดโครงการพัฒนา
แผนพัฒนาท้องถิ่น พ.ศ. ๒๕๖๖-๒๗๐ (แก้ไข ครั้งที่ ๒/๒๕๖๗)
องค์การบริหารส่วนตำบลบึงหวาย**

(แบบ ผ.๐๒)

ยุทธศาสตร์ชาติ ๒๐ ปี
ละสังคมแห่งชาติ ฉบับที่ ๑๓

ยุทธศาสตร์ที่ ๕
หมวดหมู่ที่ ๘
หมวดหมู่ที่ ๑๑
เป้าหมายที่ ๑๓
เป้าหมายที่ ๑๕

ด้านการสร้างการเติบโตบนคุณภาพชีวิตที่เป็นมิตรต่อสิ่งแวดล้อม
ไทยมีพื้นที่และเมืองอัจฉริยะที่น่าอยู่ ปลอดภัย เติบโตได้อย่างยั่งยืน
ไทยสามารถลดความเสี่ยง และผลกระทบจากภัยธรรมชาติ และความเปลี่ยนแปลงทางสภาพภูมิอากาศ
ปฏิบัติการอย่างเร่งด่วน เพื่อต่อสู้การเปลี่ยนแปลงสภาพภูมิอากาศ และผลกระทบที่เกิดขึ้น
ปกป้อง พื้นฟู และสนับสนุนการใช้ระบบนิเวศบนบกอย่างยั่งยืน จัดการป่าไม้อย่างยั่งยืน ต่อสู้การกลายสภาพเป็นทะเลทราย หยุดการเสื่อมโทรม
ของที่ดิน และฟื้นฟูสภาพดิน และหยุดยั้งการสูญเสียความหลากหลายทางชีวภาพ

Development Goals : SDGs

ยุทธศาสตร์จังหวัดอุบลราชธานี
ยุทธศาสตร์การพัฒนาขององค์กรปกครองส่วนท้องถิ่นในเขต
จังหวัดอุบลราชธานี

ยุทธศาสตร์ที่ ๑
ยุทธศาสตร์ที่ ๕

การพัฒนาเมืองน่าอยู่ ทันสมัย
การจัดการธรรมชาติและสิ่งแวดล้อม

ยุทธศาสตร์การพัฒนาองค์การบริหารส่วนตำบลบึงหวาย
กลยุทธ์

ยุทธศาสตร์ที่ ๕

ด้านทรัพยากรธรรมชาติและสิ่งแวดล้อม
-พัฒนาคุณภาพประชาชนให้มีความรู้เท่าเทียมกัน
-รณรงค์ ส่งเสริมให้ประชาชน เยาวชนห่างไกลยาเสพติด
-ส่งเสริม และฟื้นฟูงานประเพณีของท้องถิ่น

แผนงาน

การเกษตร

แผนงาน

การเกษตร

ลำดับ ที่	โครงการ	วัตถุประสงค์	เป้าหมาย ผลผลิตของ โครงการ	งบประมาณ					ตัวชี้วัด (KPI)	ผลที่คาดว่าจะได้รับ	หน่วยงาน ที่รับผิดชอบ
				๒๕๖๖ (บาท)	๒๕๖๗ (บาท)	๒๕๖๘ (บาท)	๒๕๖๙ (บาท)	๒๕๗๐ (บาท)			
๑	โครงการอบรมให้ความรู้ เพื่อพัฒนาเกษตรกรอินทรีย์	เพื่อพัฒนาเกษตรกร อินทรีย์และคุณภาพ ชีวิตเกษตรกรในตำบล	อบรมให้ความรู้แก่ เกษตรกรและ ประชาชนทั่วไป จำนวนไม่น้อยกว่า ๕๐ คน	๓๐,๐๐๐	๓๐,๐๐๐	๓๐,๐๐๐	๓๐,๐๐๐	๓๐,๐๐๐	จำนวน เกษตรกรที่ ได้รับการ ส่งเสริมความรู้ ด้านเกษตร เพิ่มขึ้น	เกษตรกรมีความรู้ความ เข้าใจในการพัฒนา เกษตรอินทรีย์และการมี ความเข้าใจในการ ป้องกันการใช้สารเคมีที่ เป็นอันตรายต่อร่างกาย	สำนักปลัด
๒	ส่งเสริมการมีส่วนร่วม ของชุมชนในการคัด แยกขยะที่ต้นทาง ชุดที่ ๒	เพื่อเพิ่มประสิทธิภาพ ระบบการจัดการขยะ มูลฝอยโดยการมีส่วน ร่วมของชุมชน	ดำเนินการส่งเสริม สนับสนุนให้ดำเนิน กิจกรรมส่งเสริมการ ลดคัดแยกและใช้ ประโยชน์จากขยะใน ชุมชน	๓๐,๐๐๐	๓๐,๐๐๐	๓๐,๐๐๐	๓๐,๐๐๐	๓๐,๐๐๐	ประชาชนพึง พอใจต่อการ ส่งเสริม สนับสนุนให้ ดำเนิน กิจกรรม ส่งเสริมการลด คัดแยกขยะ	ปริมาณขยะในชุมชน ลดลงประชาชนมีความรู้ สามารถลดปริมาณขยะ คัดแยกขยะนำขยะมาใช้ ประโยชน์อย่างเป็น รูปธรรม	สำนักปลัด

แผนงาน

การเกษตร

ลำดับ ที่	โครงการ	วัตถุประสงค์	เป้าหมาย ผลผลิตของ โครงการ	งบประมาณ					ตัวชี้วัด (KPI)	ผลที่คาดว่าจะได้รับ	หน่วยงาน ที่รับผิดชอบ
				๒๕๖๖ (บาท)	๒๕๖๗ (บาท)	๒๕๖๘ (บาท)	๒๕๖๙ (บาท)	๒๕๗๐ (บาท)			
๓	การประชาสัมพันธ์การ ลดและคัดแยกขยะมูล ฝอย	เพื่อให้ประชาชนใน ตำบลบึงหวายได้ เข้าใจและให้ ความสำคัญต่อปัญหา ของขยะที่เกิดขึ้นใน ปัจจุบันและอนาคต	องค์การบริหารส่วน ตำบลบึงหวายจัด กิจกรรมรณรงค์ ประชาสัมพันธ์ให้ ความรู้ ปลูกจิตสำนึก สร้างความ รับผิดชอบ สร้าง ความตระหนักในการ คัดแยกขยะมูลฝอยโย ใช้หลัก ๓RS /๕ ส. มาใช้ใน สนง. หรือ ที่บ้าน	๒๐,๐๐๐	๒๐,๐๐๐	๒๐,๐๐๐	๒๐,๐๐๐	๒๐,๐๐๐	ร้อยละ ๘๐ ของประชาชน สถานที่ ราชการต่างๆ ภาคเอกชน สถาน ประกอบการ จัดกิจกรรมลด และคัดแยก ขยะมูลฝอย หรือการนำ ขยะมูลฝอยไป ใช้ประโยชน์	ประชาชนมีความรู้และ เข้าใจแนวทางการ จัดการขยะและเรียนรู้ การแก้ปัญหาขยะ	สำนักปลัด
๔	ปลูกหญ้าแฝก	-เพื่อลดการพังทลาย ของหน้าดิน	จัดโครงการปลูก หญ้าแฝก ในตำบล บึงหวาย	๒๐,๐๐๐	๒๐,๐๐๐	๒๐,๐๐๐	๒๐,๐๐๐	๒๐,๐๐๐	จัดโครงการ ๑ ครั้ง	-ดินมีความอุดมสมบูรณ์ ไม่พังทลาย รักษาหน้าดิน	สำนักปลัด

แผนงาน

การเกษตร

ลำดับ ที่	โครงการ	วัตถุประสงค์	เป้าหมาย ผลผลิตของ โครงการ	งบประมาณ					ตัวชี้วัด (KPI)	ผลที่คาดว่าจะได้รับ	หน่วยงาน ที่รับผิดชอบ
				๒๕๖๖ (บาท)	๒๕๖๗ (บาท)	๒๕๖๘ (บาท)	๒๕๖๙ (บาท)	๒๕๗๐ (บาท)			
๕	โครงการปลูกต้นไม้เพื่อ เพิ่มพื้นที่สีเขียว ลด ภาวะโลกร้อน	เพื่อปลูกจิตสำนึก ให้ คณะผู้บริหาร สมาชิก สภา พนักงาน ลูกจ้าง ผู้นำชุมชน หน่วยงานภาครัฐ เอกชนและประชาชน ชาวตำบลบึงหวาย ตระหนักถึง ความสำคัญของ สิ่งแวดล้อมโดยการ ปลูกต้นไม้ให้ เจริญเติบโตและอยู่ รอดเป็นพื้นที่สีเขียว อย่างยั่งยืน และเพื่อ ช่วยลดภาวะโลกร้อน ต่อไป	จัดโครงการปลูก ต้นไม้เพื่อเพิ่มพื้นที่สี เขียว โดยคณะ ผู้บริหารท้องถิ่น สมาชิกสภาท้องถิ่น พนักงาน ลูกจ้าง องค์การบริหารส่วน ตำบลบึงหวาย ผู้นำ ชุมชน หน่วยงาน ภาครัฐ เอกชน และประชาชนชาว ตำบลบึงหวาย	๑๐๐,๐๐๐	๑๐๐,๐๐๐	๑๐๐,๐๐๐	๑๐๐,๐๐๐	๑๐๐,๐๐๐	ร้อยละพื้นที่ได้ ปลูกต้นไม้เพิ่ม พื้นที่สีเขียว เพิ่มขึ้น	ประชาชนทุกหมู่เหล่าได้ ร่วมกันปลูกต้นไม้และ ดูแลรักษาต้นไม้ รวมทั้งมี จิตสำนึกและความรู้สึก เป็นเป็นเจ้าของและมี ส่วนร่วมในการดูแล บำรุงรักษาต้นไม้ที่ปลูก ไว้แล้ว ให้เจริญเติบโต และอยู่รอดเป็นพื้นที่สี เขียว ลดภาวะโลกร้อน อย่างยั่งยืน	สำนักปลัด

แผนงาน

การเกษตร

ลำดับ ที่	โครงการ	วัตถุประสงค์	เป้าหมาย ผลผลิตของ โครงการ	งบประมาณ					ตัวชี้วัด (KPI)	ผลที่คาดว่าจะได้รับ	หน่วยงาน ที่รับผิดชอบ
				๒๕๖๖ (บาท)	๒๕๖๗ (บาท)	๒๕๖๘ (บาท)	๒๕๖๙ (บาท)	๒๕๗๐ (บาท)			
๖	โครงการคลองสวยน้ำใส คนไทยมีความสุข	เพื่อเป็นการปรับปรุง แม่น้ำ ลำคลอง แหล่งน้ำสาธารณะใน ตำบลให้สามารถ ใช้งานได้ทุกฤดูกาล ไม่มี สิ่งกีดขวางจากวัชพืช ต่างๆ	ดำเนินการกำจัดสิ่ง ปฏิกูล วัชพืช และสิ่งกีด ขวางต่างๆ ในแม่น้ำ ลำ คลอง และแหล่งน้ำ สาธารณะในตำบล	๒๕๐,๐๐๐	๒๕๐,๐๐๐	๒๕๐,๐๐๐	๒๕๐,๐๐๐	๒๕๐,๐๐๐	ร้อยละ ผู้ได้รับ ประโยชน์	แม่น้ำ ลำคลอง และแหล่ง น้ำสาธารณะภายในตำบล สะอาด ใช้งานได้ ทุกฤดูกาลไม่มีสิ่งกีดขวาง	สำนักปลัด
แผนงาน เคหะและชุมชน											
๑	โครงการบริหารจัดการ ขยะมูลฝอย	เพื่อลดปริมาณการ เกิดเข้าสู่ระบบการ กำจัดที่ปลายทาง ลดลง เพื่อรณรงค์ การคัดแยกขยะมูล ฝอยและจัดการขยะ ตามประเภทที่เกิดขึ้น ได้อย่างเหมาะสม	รณรงค์การคัดแยก ขยะมูลฝอย จัดการ ขยะตามประเภทที่ ขึ้น สร้างอาคารขยะรี ไซเคิล	๕๐,๐๐๐	๕๐,๐๐๐	๕๐,๐๐๐	๕๐,๐๐๐	๕๐,๐๐๐	ร้อยละของ ปริมาณขยะใน เขตตำบลปung หายลดลง	สภาพแวดล้อมในพื้นที่ ตำบลปungหายสะอาด ปราศจากขยะมูลฝอย	สำนักปลัด

บัญชีโครงการพัฒนาท้องถิ่น

รายละเอียดโครงการพัฒนา
แผนพัฒนาท้องถิ่น พ.ศ. ๒๕๖๖-๒๕๗๐ (แก้ไข ครั้งที่ ๒/๒๕๖๗)
องค์การบริหารส่วนตำบลบึงหวาย

(แบบ ผ.๐๒)

ยุทธศาสตร์ชาติ ๒๐ ปี

แผนพัฒนาเศรษฐกิจและสังคมแห่งชาติ ฉบับที่ ๑๓

Sustainable Development Goals : SDGs

ยุทธศาสตร์จังหวัดอุบลราชธานี

ยุทธศาสตร์การพัฒนาขององค์การปกครองส่วนท้องถิ่นใน

เขตจังหวัดอุบลราชธานี

ยุทธศาสตร์การพัฒนาองค์การบริหารส่วนตำบลบึงหวาย

กลยุทธ์

แผนงาน

แผนงานบริหารทั่วไป

ยุทธศาสตร์ที่ ๒

หมวดหมายที่ ๒

เป้าหมายที่ ๘

ยุทธศาสตร์ที่ ๕

ยุทธศาสตร์ที่ ๖

ยุทธศาสตร์ที่ ๖

ด้านการสร้างความสามารถในการแข่งขัน ๒๐ ปี

ไทยเป็นจุดหมายของการท่องเที่ยว ที่เน้นคุณภาพและความยั่งยืน

ส่งเสริมการเติบโตทางเศรษฐกิจที่ต่อเนื่อง ครอบคลุม และยั่งยืน การจ้างงานเต็มที่มีผลิตภาพและการมีงานที่เหมาะสมสำหรับทุกคน

การส่งเสริมการท่องเที่ยวหลายมิติสู่สากล

การบริหารจัดการศิลปวัฒนธรรมจารีตประเพณี และภูมิปัญญาท้องถิ่น

ด้านการพัฒนาการท่องเที่ยว

การสนับสนุนส่งเสริมการท่องเที่ยวทางวัฒนธรรม

แผนงาน

แผนงานบริหารทั่วไป

ลำดับ ที่	โครงการ	วัตถุประสงค์	เป้าหมาย ผลผลิตของ โครงการ	งบประมาณ					ตัวชี้วัด (KPI)	ผลที่คาดว่าจะได้รับ	หน่วยงานที่ รับผิดชอบ
				๒๕๖๖ (บาท)	๒๕๖๗ (บาท)	๒๕๖๘ (บาท)	๒๕๖๙ (บาท)	๒๕๗๐ (บาท)			
๑	โครงการ ส่งเสริมการ ท่องเที่ยววิถี ชุมชน	เพื่อพัฒนาศักยภาพการ ท่องเที่ยววิถีชุมชน เพื่อประชาสัมพันธ์ แหล่งท่องเที่ยววิถีชุมชน ให้เป็นที่รู้จักของ นักท่องเที่ยวผ่านสื่อ สิ่งพิมพ์ สื่อออนไลน์ สื่อ วิทยุ โทรทัศน์ เพื่อเพิ่ม รายได้ให้กับประชาชน ในชุมชน เพื่อเป็นการ อนุรักษ์วัฒนธรรม ประเพณี ภูมิปัญญา ท้องถิ่นที่เป็นเอกลักษณ์ ของชุมชนให้คงอยู่กับ ชุมชนได้อย่างยั่งยืน	ดำเนินโครงการส่งเสริม การท่องเที่ยววิถีชุมชน ต.บุงหวาย โดยการ ประชาสัมพันธ์ จัด กิจกรรมเพื่อเชิญชวนนัก เที่ยวมาเที่ยวชม เช่น ประชาสัมพันธ์แหล่ง ท่องเที่ยววิถีชุมชน จัด กิจกรรมแข่งเรือ จัด กิจกรรมแสดงสินค้าโอ ท็อปของตำบลบุงหวาย จัดกิจกรรมกินปลา จัด กิจกรรมทำบุญตักบาตร ฯลฯ	๓๐,๐๐๐	๓๐,๐๐๐	๓๐,๐๐๐	๓๐,๐๐๐	๓๐,๐๐๐	ประชาชนพึง พอใจต่อการ ดำเนิน โครงการ ส่งเสริมการ ท่องเที่ยววิถี ชุมชน ไม่น้อย กว่า ร้อยละ ๗๐	สถานที่ท่องเที่ยว วิถีชุมชนตำบลบุง หวาย เป็นที่รู้จัก ของนักท่องเที่ยว ประชาชนมีรายได้ เพิ่มขึ้นจากการที่มี นักท่องเที่ยวเข้ามา จับจ่ายใช้สอย ได้อุ่นรักษ์ วัฒนธรรมประเพณี ภูมิปัญญาท้องถิ่น ไว้ให้ลูกหลานได้ เรียนรู้	สำนักปลัด

แผนงาน

แผนงานบริหารทั่วไป

ลำดับ ที่	โครงการ	วัตถุประสงค์	เป้าหมาย ผลผลิตของ โครงการ	งบประมาณ					ตัวชี้วัด (KPI)	ผลที่คาดว่าจะได้รับ	หน่วยงานที่ รับผิดชอบ
				๒๕๖๖ (บาท)	๒๕๖๗ (บาท)	๒๕๖๘ (บาท)	๒๕๖๙ (บาท)	๒๕๗๐ (บาท)			
๒	ส่งเสริมการ ท่องเที่ยวแข่ง เรือยาว	เพื่อส่งเสริมการ ท่องเที่ยวแข่งเรือยาวให้ เป็นที่รู้จักแพร่หลาย ของคนทั่วไป เพื่อสร้าง ความรักความสามัคคี ระหว่างหมู่บ้านกับ หมู่บ้าน หมู่บ้านกับ อบต. เพื่อส่งเสริมด้านกีฬา และนันทนาการทางน้ำ	จัดส่งเสริมการท่องเที่ยว แข่งเรือยาวในตำบลบุง หวาย	๑๐๐,๐๐๐	๑๐๐,๐๐๐	๑๐๐,๐๐๐	๑๐๐,๐๐๐	๑๐๐,๐๐๐	ประชาชนพึง พอใจต่อการ จัดส่งเสริม การท่องเที่ยว แข่งเรือยาว ร้อยละ ๗๐	มีความรัก ความ สามัคคีระหว่าง หมู่บ้าน กับหมู่บ้าน หมู่บ้านกับ อบต. รู้จักน้ำใจของ นักท่องเที่ยว รู้แพ้รู้ชนะ	สำนักปลัด, กอง การศึกษา, กองช่าง, กองคลัง, กอง สวัสดิการ สังคม
๓	โครงการจัดทำ ป้ายจราจร ป้ายบอกทาง ป้ายหมู่บ้าน และสัญญาณ จราจรในเขต ตำบล	๑.เพื่อเป็นสัญญาณให้ ผู้ใช้รถใช้ถนนมีความ ระมัดระวังมากขึ้น ๒.เพื่อความปลอดภัยใน ชีวิตในการใช้ถนน	ติดป้ายจราจร ป้าย บอกทางและสัญญาณ จราจรในจุดและ สัญญาณจราจรในจุด ของถนนในเขตตำบล	๑๐๐,๐๐๐	๑๐๐,๐๐๐	๑๐๐,๐๐๐	๑๐๐,๐๐๐	๑๐๐,๐๐๐	ร้อยละการ เกิดอุบัติเหตุ ลดลง	มีป้ายจราจร ป้ายบอกทาง สัญญาณจราจรใน ในตำบล ทำให้ผู้ใช้ รถใช้ถนนภายใน ตำบลเกิดความ ปลอดภัย	สำนักปลัด

บัญชีโครงการพัฒนาท้องถิ่น

รายละเอียดโครงการพัฒนา แผนพัฒนาท้องถิ่น พ.ศ. ๒๕๖๖-๒๕๗๐ (แก้ไข ครั้งที่ ๒/๒๕๖๗) องค์การบริหารส่วนตำบลบึงหวาย

(แบบ ผ.๐๒)

ยุทธศาสตร์ชาติ ๒๐ ปี แผนพัฒนาเศรษฐกิจและสังคมแห่งชาติ ฉบับที่ ๑๓ Sustainable Development Goals : SDGs	ยุทธศาสตร์ที่ ๖ หมวดหมู่ที่ ๑๓ เป้าหมายที่ ๑๖ เป้าหมายที่ ๑๗	ด้านการปรับสมดุลและพัฒนากระบวนการบริหารจัดการภาครัฐ ไทยมีภาครัฐที่ทันสมัย มีประสิทธิภาพ และตอบโจทย์ประชาชน สร้างโครงสร้างพื้นฐานที่มีความทนทาน ส่งเสริมการพัฒนาอุตสาหกรรมที่ครอบคลุมและยั่งยืน และส่งเสริมนวัตกรรม เสริมความเข้มแข็งให้แก่กลไกการดำเนินงาน และฟื้นฟูส่วนร่วมมีระดับโลก เพื่อการพัฒนาที่ยั่งยืน
ยุทธศาสตร์จังหวัดอุบลราชธานี ยุทธศาสตร์การพัฒนาขององค์กรปกครองส่วนท้องถิ่นในเขต จังหวัดอุบลราชธานี	ยุทธศาสตร์ที่ ๑ ยุทธศาสตร์ที่ ๗	การพัฒนาเมืองน่าอยู่ ทันสมัย การบริหารจัดการทรัพยากรขององค์กรปกครองส่วนท้องถิ่น
ยุทธศาสตร์การพัฒนากองการบริหารส่วนตำบลบึงหวาย กลยุทธ์	ยุทธศาสตร์ที่ ๗	ด้านการเมืองการบริหาร -อำนวยความสะดวกในการให้บริการประชาชนอย่างทั่วถึง -ส่งเสริมความรู้ ความเข้าใจ เกี่ยวกับการบริหารงานขององค์การบริหารส่วนตำบล -พัฒนารายได้ -การจัดการเครื่องมือ เครื่องใช้ ในการปฏิบัติงานหรือพัฒนางาน
แผนงานบริหารงานทั่วไป งานบริหารทั่วไป		

แผนงานบริหารงานทั่วไป
งานบริหารทั่วไป

ลำดับ ที่	โครงการ	วัตถุประสงค์	เป้าหมาย ผลผลิตของ โครงการ	งบประมาณ					ตัวชี้วัด (KPI)	ผลที่คาดว่าจะได้รับ	หน่วยงาน ที่รับผิดชอบ
				๒๕๖๖ (บาท)	๒๕๖๗ (บาท)	๒๕๖๘ (บาท)	๒๕๖๙ (บาท)	๒๕๗๐ (บาท)			
๑	ประชุมประชาคม เพื่อจัดทำ/ทบทวน แผนพัฒนาท้องถิ่น	เพื่อเป็นการส่งเสริมให้ ประชาชนได้มีส่วนร่วม ในการจัดทำแผน ยุทธศาสตร์ แผนพัฒนาท้องถิ่น เพื่อรับทราบปัญหา ความต้องการของ ประชาชนอย่างแท้จริง เพื่อมาจัดทำ แผนพัฒนาท้องถิ่นนำ	ดำเนินการประชุม ประชาคมตำบลเพื่อ จัดทำ/ทบทวน แผนพัฒนาท้องถิ่น	๒๐,๐๐๐	๒๐,๐๐๐	๒๐,๐๐๐	๒๐,๐๐๐	๒๐,๐๐๐	ร้อยละ ผู้เข้าร่วม โครงการ	ประชาชนได้มีส่วน ร่วมในการจัดทำ แผนพัฒนาท้องถิ่น และได้รับทราบ ปัญหา ความ ต้องการของ ประชาชนที่แท้จริง และสามารถหา แนวทางแก้ไข ปัญหาได้ตรงจุด	สำนักปลัด
๒	โครงการอบรมให้ ความรู้ด้านกฎหมาย ที่ประชาชนควรรู้	เพื่อให้ประชาชนมี ความรู้ด้านกฎหมาย ต่างๆที่ประชาชนควรรู้	จัดอบรมให้ความรู้ ด้านกฎหมายที่ ประชาชนควรรู้ ๑ โครงการ	๓๐,๐๐๐	๓๐,๐๐๐	๓๐,๐๐๐	๓๐,๐๐๐	๓๐,๐๐๐	จัดอบรมให้ ความรู้ด้าน กฎหมาย ๑ โครงการ	ประชาชนมีความ ด้านกฎหมายที่ ควรรู้เพื่อใช้ ประกอบการ ดำเนิน ชีวิตประจำวัน	สำนักปลัด

แผนงานบริหารงานทั่วไป
งานบริหารทั่วไป

ลำดับ ที่	โครงการ	วัตถุประสงค์	เป้าหมาย ผลผลิตของ โครงการ	งบประมาณ					ตัวชี้วัด (KPI)	ผลที่คาดว่าจะได้รับ	หน่วยงาน ที่รับผิดชอบ
				๒๕๖๖ (บาท)	๒๕๖๗ (บาท)	๒๕๖๘ (บาท)	๒๕๖๙ (บาท)	๒๕๗๐ (บาท)			
๓	โครงการรณรงค์การ เลือกตั้งทุกระดับ	เพื่อส่งเสริมระบอบ ประชาธิปไตยใน ท้องถิ่น และเพื่อให้ ประชาชนได้เห็น ความสำคัญของการ เลือกตั้ง	รณรงค์ ประชาสัมพันธ์การ เลือกตั้งจัดการเลือกตั้ง	๕๐,๐๐๐	๕๐,๐๐๐	๕๐,๐๐๐	๕๐,๐๐๐	๕๐,๐๐๐	ร้อยละผู้มาใช้ สิทธิเพิ่มขึ้น	ประชาชนรู้หน้าที่ ของตนในการการ ใช้สิทธิ ใช้เสียง ใน การออกเสียง เลือกตั้ง	สำนักปลัด
๔	โครงการฝึกอบรม เพิ่มประสิทธิภาพใน การปฏิบัติงานและ ทัศนศึกษาดูงาน	เพื่อพัฒนาทักษะใน การทำงานร่วมกัน ประสานงานความคิด ริเริ่มสร้างสรรค์ ความ เสียสละความรอบคอบ การแก้ไขปัญหาและ การตัดสินใจ	จัดโครงการฝึกอบรม เพิ่มประสิทธิภาพใน การปฏิบัติงานและ ทัศนศึกษาดูงาน สำหรับคณะผู้บริหาร สมาชิก อบต. พนักงานส่วนตำบล ลูกจ้าง พนักงานจ้าง	๒๖๔,๙๖๐	๒๖๔,๙๖๐	๒๖๔,๙๖๐	๒๖๔,๙๖๐	๒๖๔,๙๖๐	๑ ครั้ง	ผู้เข้ารับการอบรม สามารถนำความรู้ ไปใช้ในการปฏิบัติ ได้อย่างเหมาะสม ตามแนวทาง เศรษฐกิจพอเพียง	สำนักปลัด

แผนงานบริหารงานทั่วไป
งานบริหารทั่วไป

ลำดับ ที่	โครงการ	วัตถุประสงค์	เป้าหมาย ผลผลิตของ โครงการ	งบประมาณ					ตัวชี้วัด (KPI)	ผลที่คาดว่าจะได้รับ	หน่วยงาน ที่รับผิดชอบ
				๒๕๖๖ (บาท)	๒๕๖๗ (บาท)	๒๕๖๘ (บาท)	๒๕๖๙ (บาท)	๒๕๗๐ (บาท)			
๕	โครงการเทิดทูนและ ปกป้องสถาบัน	เพื่อเป็นการปกป้อง เทิดทูนสถาบัน พระมหากษัตริย์ให้มี ความมั่นคงเป็นศูนย์ รวมจิตใจของประชาชน	ตจจัดกิจกรรมรณรงค์ รวม พลังเพื่อแสดงความ จงรักภักดี	๑๐,๐๐๐	๑๐,๐๐๐	๑๐,๐๐๐	๑๐,๐๐๐	๑๐,๐๐๐	ร้อยละผู้เข้าร่วม โครงการ	ประชาชนได้ แสดงออกถึงความ จงรักภักดีต่อ สถาบัน พระมหากษัตริย์	สำนักปลัด
๖	โครงการอบรมให้ ความรู้เพื่อพัฒนา ศักยภาพการบริหาร จัดการของผู้นำชุมชน ผู้นำท้องถิ่น ผู้นำ ท้องที่	เพื่อเพิ่มศักยภาพใน การปฏิบัติงานให้กับ ผู้นำชุมชน ผู้นำท้องถิ่น ผู้นำท้องที่	โครงการอบรมให้ ความรู้เพื่อพัฒนา ศักยภาพการบริหาร จัดการของผู้นำชุมชน ผู้นำท้องถิ่น ผู้นำ ท้องที่	๒๐,๐๐๐	๒๐,๐๐๐	๒๐,๐๐๐	๒๐,๐๐๐	๒๐,๐๐๐	ร้อยละของ ผู้เข้าร่วมโครงการ มีความรู้ในการ บริหารจัดการของ ผู้นำ	ผู้นำชุมชน ผู้นำ ท้องถิ่น ผู้นำท้องที่ มีความรู้ ความสามารถใน การปฏิบัติงานเพิ่ม มากขึ้น	กอง สวัสดิการ สังคม

แผนงานบริหารงานทั่วไป
งานบริหารทั่วไป

ลำดับ ที่	โครงการ	วัตถุประสงค์	เป้าหมาย ผลผลิตของ โครงการ	งบประมาณ					ตัวชี้วัด (KPI)	ผลที่คาดว่าจะได้รับ	หน่วยงาน ที่รับผิดชอบ
				๒๕๖๖ (บาท)	๒๕๖๗ (บาท)	๒๕๖๘ (บาท)	๒๕๖๙ (บาท)	๒๕๗๐ (บาท)			
๗	โครงการอบรมให้ ความรู้พัฒนา ศักยภาพการ ปฏิบัติงาน	เพื่อเป็นการสร้างความ เข้าใจร่วมกันในเรื่อง การจัดการเรียนรู้ เพื่อให้เกิดระบบการ เรียนรู้จากสร้างองค์ ความรู้ การนำความรู้ ไปใช้ให้เกิดการเรียนรู้ และประสบการณ์ใหม่ และหมุนเวียนต่อไป อย่างต่อเนื่องในการ ปฏิบัติงาน	จัดโครงการอบรมให้ ความรู้พัฒนา ศักยภาพการ ปฏิบัติงานของ พนักงานเจ้าหน้าที่ ตำบล ปุ่งหวาย	๒๐,๐๐๐	๒๐,๐๐๐	๒๐,๐๐๐	๒๐,๐๐๐	๒๐,๐๐๐	๑ ครั้ง	คณะผู้บริหาร สมาชิกสภาท้องถิ่น พนักงานส่วน ตำบล ลูกจ้าง พนักงานจ้างทั่วไป เกิดระบบการ เรียนรู้การสร้าง องค์ความรู้ การนำ ความรู้ไปใช้ให้เกิด การเรียนรู้ในการ ปฏิบัติงาน	สำนักปลัด
๘	โครงการจัดการ เลือกตั้งกรณีครบ วาระ ยุบสภา กรณี แทนตำแหน่งที่ว่าง	เพื่อเป็นค่าใช้จ่ายใน การจัดการเลือกตั้ง กรณีครบวาระ ยุบสภา กรณีแทนตำแหน่งที่ ว่าง	เพื่อดำเนินการจัดการ เลือกตั้งกรณีครบวาระ ยุบสภา กรณีแทน ตำแหน่งที่ว่าง	๘๐๐,๐๐๐	๘๐๐,๐๐๐	๘๐๐,๐๐๐	๘๐๐,๐๐๐	๘๐๐,๐๐๐	ร้อยละความพึง พอใจในการ จัดการเลือกตั้ง	การดำเนินการ จัดการเลือกตั้ง เป็นไปด้วยความ เรียบร้อยและ ถูกต้อง	สำนักปลัด

แผนงานบริหารงานทั่วไป
งานบริหารทั่วไป

ลำดับ ที่	โครงการ	วัตถุประสงค์	เป้าหมาย ผลผลิตของ โครงการ	งบประมาณ					ตัวชี้วัด (KPI)	ผลที่คาดว่าจะได้รับ	หน่วยงาน ที่รับผิดชอบ
				๒๕๖๖ (บาท)	๒๕๖๗ (บาท)	๒๕๖๘ (บาท)	๒๕๖๙ (บาท)	๒๕๗๐ (บาท)			
๙	โครงการสร้าง จิตสำนึกด้าน คุณธรรม จริยธรรม แก่ผู้บริหาร สมาชิก สภา และพนักงาน ขององค์การบริหาร ส่วนตำบลบึงหวาย	๑. เพื่อปลูกฝัง คุณธรรม จริยธรรม ให้กับคณะผู้บริหาร และพนักงานของ องค์การบริหารส่วน ตำบลบึงหวาย ได้นำ หลักคุณธรรม จริยธรรม ไปพัฒนา คุณภาพชีวิตและการ ทำงานได้อย่าง เหมาะสม	ดำเนินการฝึกอบรม ตามโครงการ ให้กับ คณะผู้บริหารท้องถิ่น สมาชิกสภาท้องถิ่น พนักงาน ลูกจ้าง องค์การบริหารส่วน ตำบลบึงหวาย จำนวน ๑๐๐ คน	๒๐,๐๐๐	๒๐,๐๐๐	๒๐,๐๐๐	๒๐,๐๐๐	๒๐,๐๐๐	ร้อยละ ๙๐ ของ บุคลากรใน อบต.บึงหวาย สร้างจิตสำนึก ด้านคุณธรรม จริยธรรม	คณะผู้บริหาร สมาชิกสภาและ พนักงาน ลูกจ้าง ขององค์การ บริหารส่วนตำบล บึงหวาย ได้นำ หลักคุณธรรม จริยธรรม ไป พัฒนาคุณภาพ ชีวิตและการ ทำงานได้อย่าง เหมาะสมฯลฯ	สำนักปลัด

แผนงานบริหารงานทั่วไป
งานบริหารทั่วไป

ลำดับ ที่	โครงการ	วัตถุประสงค์	เป้าหมาย ผลผลิตของ โครงการ	งบประมาณ					ตัวชี้วัด (KPI)	ผลที่คาดว่าจะได้รับ	หน่วยงาน ที่รับผิดชอบ
				๒๕๖๖ (บาท)	๒๕๖๗ (บาท)	๒๕๖๘ (บาท)	๒๕๖๙ (บาท)	๒๕๗๐ (บาท)			
๑๐	โครงการศูนย์ ปฏิบัติการร่วมใน การช่วยเหลือ ประชาชนของ องค์กรปกครองส่วน ท้องถิ่น ในเขต อำเภอวารินชำราบ	๑.เพื่อเป็นสถานที่ กลางในการรวบรวม และแจ้งเวียนกฎหมาย ระเบียบ หนังสือสั่ง การ ข้อมูลที่เกี่ยวข้อง กับการช่วยเหลือ ประชาชนฯ ๒.เพื่อ เป็นสถานที่กลางใน การรวบรวมข้อมูล และปัญหาความ ต้องการของประชาชน แล้วแจ้ง อปท. ในพื้นที่ ฯลฯ	สนับสนุนงบประมาณ เงินอุดหนุนตาม โครงการของศูนย์ ปฏิบัติการร่วมในการ ช่วยเหลือประชาชน ขององค์กรปกครอง ส่วนท้องถิ่น ในเขต อำเภอวารินชำราบ จ.อุบลราชธานี เพื่อ เป็นค่าใช้จ่ายในการ บริหารจัดการสถานที่ กลางฯ ให้กับองค์กร ปกครองส่วนท้องถิ่น แห่งใดแห่งหนึ่งที่อยู่ ในพื้นที่ให้บริการของ สถานที่กลางเป็น ผู้ดำเนินการฯ	๒๐,๐๐๐	๒๐,๐๐๐	๓๐,๐๐๐	๓๐,๐๐๐	๓๐,๐๐๐	ร้อยละ ๗๐ ของ ประชาชนพึง พอใจที่มีศูนย์ ปฏิบัติการร่วม ในการช่วยเหลือ ประชาชน	ประชาชนมีสถานที่ กลางสำหรับรับทราบ ข้อมูลข่าวสารทาง ราชการ ประชาชนมี สถานที่กลางสำหรับ การขอคำปรึกษา แนะนำให้ความรู้ความ เข้าใจเกี่ยวกับ หลักเกณฑ์วิธีการใน การขอความ ช่วยเหลือด้านต่างๆ อำนวยความสะดวก แก่หน่วยงานราชการ อื่นๆ ประชาชน ประสานงานขอข้อมูล ด้านสาธารณสุข การ ส่งเสริมและพัฒนา คุณภาพชีวิต โรคติดต่อ โรคระบาด ที่เกิดขึ้นพื้นที่และ ด้านอื่นๆ	สำนักปลัด

แผนงานบริหารงานทั่วไป
งานบริหารทั่วไป

ลำดับ ที่	โครงการ	วัตถุประสงค์	เป้าหมาย ผลผลิตของ โครงการ	งบประมาณ					ตัวชี้วัด (KPI)	ผลที่คาดว่าจะได้รับ	หน่วยงาน ที่รับผิดชอบ
				๒๕๖๖ (บาท)	๒๕๖๗ (บาท)	๒๕๖๘ (บาท)	๒๕๖๙ (บาท)	๒๕๗๐ (บาท)			
๑๑	จัดหารถพยาบาล(รถ ตู้)	เพื่อจัดบริการทาง การแพทย์ก่อนส่ง โรงพยาบาลตลอด ๒๔ ชม. เพื่อให้ ผู้รับบริการเจ็บป่วย ฉุกเฉินและประสบ อุบัติเหตุได้รับการที่ มีมาตรฐานอย่าง ทัน่วงที่	จัดหารถพยาบาล(รถ ตู้) ปริมาตรกระบอ สูบไม่ต่ำกว่า ๒,๔๐๐ ซีซี หรือกำลัง เครื่องยนต์สูงสุดไม่ต่ำ กว่า ๙๐ กิโลวัตต์	๒,๕๐๐,๐๐๐	๒,๕๐๐,๐๐๐	๒,๕๐๐,๐๐๐	๒,๕๐๐,๐๐๐	๒,๕๐๐,๐๐๐	รถพยาบาล(รถตู้) ปริมาตรกระบอ สูบไม่ต่ำกว่า ๒,๔๐๐ ซีซี หรือ กำลังเครื่องยนต์ สูงสุดไม่ต่ำกว่า ๙๐ กิโลวัตต์	มีรถพยาบาล(รถตู้) ไว้บริการรับผู้เจ็บ ป่วยฉุกเฉินและ ประสบอุบัติเหตุ	สำนักปลัด

แผนงานบริหารงานทั่วไป
งานบริหารทั่วไป

ลำดับ ที่	โครงการ	วัตถุประสงค์	เป้าหมาย ผลผลิตของ โครงการ	งบประมาณ					ตัวชี้วัด (KPI)	ผลที่คาดว่าจะได้รับ	หน่วยงาน ที่รับผิดชอบ
				๒๕๖๖ (บาท)	๒๕๖๗ (บาท)	๒๕๖๘ (บาท)	๒๕๖๙ (บาท)	๒๕๗๐ (บาท)			
๑๒	กิจกรรมให้ความรู้เรื่อง ผลประโยชน์ทับซ้อนให้กับผู้บริหาร สมาชิกสภา และพนักงานขององค์การบริหารส่วนตำบลปungหวาย	เพื่อให้ผู้บริหาร สมาชิกสภา และพนักงานขององค์การบริหารส่วนตำบลปungหวาย มีความรู้ความเข้าใจเกี่ยวกับกฎหมายระเบียบ ที่เกี่ยวข้องของเกี่ยวกับเรื่องผลประโยชน์ทับซ้อน ๒. เพื่อให้ผู้บริหาร สมาชิกสภาและพนักงานขององค์การบริหารส่วนตำบลปungหวายตระหนักถึงและมีจิตสำนึกในการกระทำความผิดทุจริตต่ออำนาจหน้าที่ของตน ๓.เพื่อให้รับทราบกรณีศึกษาเกี่ยวกับการเกิดเรื่องเกี่ยวกับผลประโยชน์ทับซ้อน และผลเสียของการทุจริตหรืออุกฉกรรจ์โทษทางอาญา เกี่ยวกับผลประโยชน์ทับซ้อน	ประชาสัมพันธ์ให้ความรู้ด้านการป้องกันผลประโยชน์ทับซ้อนให้กับคณะผู้บริหารท้องถิ่น สมาชิกสภาท้องถิ่น พนักงาน ลูกจ้าง องค์การบริหารส่วนตำบลปungหวาย จำนวน ๑๐๐ คน	๕,๐๐๐	๕,๐๐๐	๕,๐๐๐	๕,๐๐๐	๕,๐๐๐	ร้อยละ๙๐ ของผู้บริหาร สมาชิกสภาพนักงานส่วนตำบลมีความรู้ความเข้าใจด้านกฎหมายระเบียบ ข้อบังคับที่เกี่ยวข้อง	๑. ผู้บริหาร สมาชิกสภา และพนักงานขององค์การบริหารส่วนตำบลปungหวาย มีความรู้ความเข้าใจกฎหมายระเบียบ ข้อบังคับที่เกี่ยวข้องกับผลประโยชน์ทับซ้อน ๒. ผู้บริหาร สมาชิกสภา และพนักงานขององค์การบริหารส่วนตำบลปungหวาย ได้รับทราบกรณีศึกษาและโทษของการทุจริตเรื่องผลประโยชน์ทับซ้อนของทางราชการ	สำนักปลัด

แผนงานบริหารงานทั่วไป
งานบริหารทั่วไป

ลำดับ ที่	โครงการ	วัตถุประสงค์	เป้าหมาย ผลผลิตของ โครงการ	งบประมาณ					ตัวชี้วัด (KPI)	ผลที่คาดว่าจะได้รับ	หน่วยงาน ที่รับผิดชอบ
				๒๕๖๖ (บาท)	๒๕๖๗ (บาท)	๒๕๖๘ (บาท)	๒๕๖๙ (บาท)	๒๕๗๐ (บาท)			
๑๓	โครงการ ประชาสัมพันธ์ เบาะแส หรือพบเห็น การทุจริตในพื้นที่ ตำบลบุงหวาย	๑. เพื่อให้ตำบลบุงหวายเป็นพื้นที่สีขาว ปราศจากการทุจริต และประพฤติมิชอบ ๒. เพื่อให้ประชาชนได้ มีส่วนร่วมในการ ป้องกันและ ปราบปรามการทุจริต และประพฤติมิชอบ	องค์การบริหารส่วน ตำบลบุงหวายได้มี การประชาสัมพันธ์ให้ ประชาชนในพื้นที่ ตำบลบุงหวายได้มี ส่วนร่วมในการแจ้ง เบาะแสของการ ทุจริตและประพฤติ มิชอบของบุคคลหรือ หน่วยงานที่กระทำ ความผิด	๑๕,๖๐๐	๑๕,๖๐๐	๑๕,๖๐๐	๑๕,๖๐๐	๑๕,๖๐๐	ร้อยละ ๘๐ ของ ประชาชนมีส่วนร่วม ในการ ป้องกันและ ปราบปรามการ ทุจริตและพฤติ มิชอบ	๑. ตำบลบุง หวายเป็นพื้นที่สี ขาว ปราศจาก การทุจริตและ ประพฤติมิชอบ ๒. ประชาชนได้มี ส่วนร่วมในการ ป้องกันและ ปราบปรามการ ทุจริตและ ประพฤติมิชอบ	สำนักปลัด

แผนงานบริหารงานทั่วไป
งานบริหารทั่วไป

ลำดับ ที่	โครงการ	วัตถุประสงค์	เป้าหมาย ผลผลิตของ โครงการ	งบประมาณ					ตัวชี้วัด (KPI)	ผลที่คาดว่าจะได้รับ	หน่วยงาน ที่รับผิดชอบ
				๒๕๖๖ (บาท)	๒๕๖๗ (บาท)	๒๕๖๘ (บาท)	๒๕๖๙ (บาท)	๒๕๗๐ (บาท)			
๑๔	กิจกรรมประกาศ เจตจำนงต่อต้านการ ทุจริตของผู้บริหาร สมาชิกสภา และ พนักงานของ องค์การบริหารส่วน ตำบลบึงหวาย	๑. เพื่อส่งเสริมให้คณะ ผู้บริหาร สมาชิกสภา และ พนักงานขององค์การบริหาร ส่วนตำบลบึงหวาย มี คุณธรรม จริยธรรม ที่ดีงาม และ ใช้หลักธรรมในการ ปฏิบัติงานและการดำเนิน ชีวิต ๒. เพื่อสร้างทัศนคติที่ ดีงามในการสืบทอด วัฒนธรรม ขนบธรรมเนียม ประเพณีที่ดีงามขององค์กร ๓. เพื่อส่งเสริมการน้อมนำ ปรัชญาเศรษฐกิจพอเพียงมา นำทางชีวิตมีความซื่อสัตย์ ประหยัดและซื่อสัตย์ ๔. เพื่อการบริหารองค์กร โปร่งใส ตรวจสอบได้ บุคลากรได้รับความเป็น ธรรมและเสมอภาค ๕. เพื่อ สร้างความสามัคคี พัฒนา และปฏิบัติตามจรรยาบรรณ วิชาชีพและเครือข่ายทุกภาค ส่วน	คณะผู้บริหาร สมาชิก สภา และพนักงาน ขององค์การบริหาร ส่วนตำบลบึงหวาย จำนวน ๑๐๐ คน จัด กิจกรรมประกาศ เจตจำนงต่อต้านการ ทุจริต	๓,๑๐๐	๓,๑๐๐	๓,๑๐๐	๓,๑๐๐	๓,๑๐๐	ร้อยละของ ผู้บริหาร สมาชิก สภา พนักงาน ของ อบต.บึง หวาย มีคุณธรรม จริยธรรมที่ดีงาม มีความซื่อสัตย์ มีความ สามัคคี	คณะผู้บริหาร สมาชิก สภา และพนักงานของ องค์การบริหารส่วน ตำบลบึงหวาย มี คุณธรรม จริยธรรม ที่ดี งามและ ใช้หลักธรรม ในการปฏิบัติงานและ การดำเนินชีวิต มี ทัศนคติที่ดีงามในการ สืบทอดวัฒนธรรม ขนบธรรมเนียม ประเพณีที่ดีงามของ องค์กร น้อมนำปรัชญา เศรษฐกิจพอเพียงมา นำทางชีวิตมีความซื่อ สัตย์ประหยัดและซื่อ สัตย์ มีการบริหารองค์กร โปร่งใส ตรวจสอบได้ บุคลากรได้รับความเป็น ธรรมและเสมอภาค มี ความสามัคคีพัฒนา และปฏิบัติตาม จรรยาบรรณวิชาชีพ	สำนักปลัด

แผนงานบริหารงานทั่วไป
งานบริหารทั่วไป

ลำดับ ที่	โครงการ	วัตถุประสงค์	เป้าหมาย ผลผลิตของ โครงการ	งบประมาณ					ตัวชี้วัด (KPI)	ผลที่คาดว่าจะได้รับ	หน่วยงาน ที่รับผิดชอบ
				๒๕๖๖ (บาท)	๒๕๖๗ (บาท)	๒๕๖๘ (บาท)	๒๕๖๙ (บาท)	๒๕๗๐ (บาท)			
๑๕	กิจกรรมยกย่องและ เชิดชูเกียรติแก่ บุคคลหรือองค์กร มี จิต สาธารณะประโยชน์ ต่อส่วนรวม	๑. เพื่อยกย่องบุคคล เด็ก เยาวชน และ องค์กรที่ให้การ สนับสนุนการดำเนิน กิจกรรมด้าน สาธารณประโยชน์แก่ ชุมชน สังคม และ ประเทศชาติอย่าง ต่อเนื่องให้สังคมได้รับรู้ ๒. เพื่อประชาสัมพันธ์ และเผยแพร่ผลงาน ของผู้ได้รับยกย่องและ เชิดชูเกียรติให้เป็น ตัวอย่างที่ดีแก่ สาธารณชนต่อไป	ประชาชนหรือองค์กร ในพื้นที่ตำบลบึงหวาย ได้รับการยกย่องและ เชิดชูเกียรติ อย่าง น้อยปีละ ๑ ครั้ง ประมาณ ๓ ครั้ง	๑,๕๐๐	๑,๕๐๐	๑,๕๐๐	๑,๕๐๐	๑,๕๐๐	ความพึงพอใจ ต่อกิจกรรมยก ย่องและชูเกียรติ แก่บุคคลหรือ องค์กรมีจิตสา ธารณ ประโยชน์	๑. บุคคล เด็ก เยาวชน และองค์กร ได้รับการยกย่องและ เชิดชูเกียรติในการ สนับสนุนการดำเนิน กิจกรรมด้าน สาธารณประโยชน์แก่ ชุมชน สังคม และ ประเทศชาติอย่าง ต่อเนื่อง ๒. ประชาชนได้ รับทราบคุณงาม ความดีของบุคคล เด็ก เยาวชน และ องค์กร ที่ได้รับ การยกย่องและ เชิดชูเกียรติให้เป็น ตัวอย่างที่ดีแก่ สาธารณชนต่อไป	สำนักปลัด

แผนงานบริหารงานทั่วไป
งานบริหารทั่วไป

ลำดับ ที่	โครงการ	วัตถุประสงค์	เป้าหมาย ผลผลิตของ โครงการ	งบประมาณ					ตัวชี้วัด (KPI)	ผลที่คาดว่าจะได้รับ	หน่วยงาน ที่รับผิดชอบ
				๒๕๖๖ (บาท)	๒๕๖๗ (บาท)	๒๕๖๘ (บาท)	๒๕๖๙ (บาท)	๒๕๗๐ (บาท)			
		๓. เพื่อเป็นขวัญและกำลังใจให้บุคคล เด็กเยาวชน และองค์กรร่วมสนับสนุนและส่งเสริมการดำเนินงานด้านสาธารณสุขประโยชน์อย่างต่อเนื่องและกว้างขวางยิ่งขึ้น								๓. บุคคล เด็กเยาวชน และองค์กร มีขวัญและกำลังใจ ในการร่วมสนับสนุนและส่งเสริมการดำเนินงานด้านสาธารณสุขประโยชน์อย่างต่อเนื่องต่อไป	
๑๖	โครงการจัดงานวันคล้ายวันสวรรคตของพระบาทสมเด็จพระบรมชนกาธิเบศร มหาภูมิพลอดุลยเดชมหาราช บรมนาถบพิตร	เพื่อปลูกฝังจิตสำนึกให้พนักงานเจ้าหน้าที่คณะผู้บริหารประชาชน มีความรักและเคารพในสถาบันพระมหากษัตริย์ และสำนึกในพระมหากรุณาธิคุณของพระบาทสมเด็จพระปรมินทรมหาภูมิพลอดุลยเดช	ร่วมเทิดทูนพระเกียรติถวายพวงมาลาสักการะพระบรมรูปพระบาทสมเด็จพระบรมชนกาธิเบศร มหาภูมิพลอดุลยเดชมหาราช บรมนาถบพิตร	๑,๐๐๐	๑,๐๐๐	๑,๐๐๐	๑,๐๐๐	๑,๐๐๐	พนักงานเจ้าหน้าที่ คณะผู้บริหารประชาชน มีความจงรักภักดีและเคารพในสถาบันพระมหากษัตริย์	พนักงานเจ้าหน้าที่ คณะผู้บริหารประชาชน มีความจงรักภักดีและเคารพในสถาบันพระมหากษัตริย์	สำนักปลัด

แผนงานบริหารงานทั่วไป
งานบริหารทั่วไป

ลำดับ ที่	โครงการ	วัตถุประสงค์	เป้าหมาย ผลผลิตของ โครงการ	งบประมาณ					ตัวชี้วัด (KPI)	ผลที่คาดว่าจะได้รับ	หน่วยงาน ที่รับผิดชอบ
				๒๕๖๖ (บาท)	๒๕๖๗ (บาท)	๒๕๖๘ (บาท)	๒๕๖๙ (บาท)	๒๕๗๐ (บาท)			
๑๗	โครงการเฉลิมพระเกียรติ พระบาทสมเด็จพระปรเมนทรรามาธิบดีศรีสินทรมหาวชิราลงกรณ พระวชิรเกล้าเจ้าอยู่หัว	๑ เพื่อปลูกป่าเฉลิมพระเกียรติ พระบาทสมเด็จพระปรเมนทรรามาธิบดีศรีสินทรมหาวชิราลงกรณพระวชิรเกล้าเจ้าอยู่หัว ๒.เพื่อสร้างความรักความสามัคคีในชุมชน	ปลูกป่าเฉลิมพระเกียรติ พระบาทสมเด็จพระปรเมนทรรามาธิบดีศรีสินทรมหาวชิราลงกรณพระวชิรเกล้าเจ้าอยู่หัว ๒.เพื่อสร้างความรักความสามัคคีในชุมชน	๑๐,๐๐๐	๑๐,๐๐๐	๑๐,๐๐๐	๑๐,๐๐๐	๑๐,๐๐๐	ความพึงพอใจ ของประชาชนที่ ได้ร่วมกันสร้าง ความดีถวาย สมเด็จพระ เจ้าอยู่หัวมหา วชิราลง กรณบดินทรเทพ ยวรางกูร	๑. ประชาชนมีความ จงรักภักดีในพระคุณ ของสมเด็จพระ ปรเมนทรรามาธิบดี ศรีสินทรมหาวชิราลง กรณพระวชิรเกล้า เจ้าอยู่หัว ๒.เพื่อสร้างความรัก ความสามัคคีในชุมชน ประชาชนได้ช่วยกัน ขยายพันธุ์ปลา ปลูก ต้นไม้ในเขตตำบลบึง หวาย	สำนักปลัด

แผนงานบริหารงานทั่วไป
งานบริหารทั่วไป

ลำดับ ที่	โครงการ	วัตถุประสงค์	เป้าหมาย ผลผลิตของ โครงการ	งบประมาณ					ตัวชี้วัด (KPI)	ผลที่คาดว่าจะได้รับ	หน่วยงาน ที่รับผิดชอบ
				๒๕๖๖ (บาท)	๒๕๖๗ (บาท)	๒๕๖๘ (บาท)	๒๕๖๙ (บาท)	๒๕๗๐ (บาท)			
๑๘	โครงการจัดงานวัน คล้ายวันสวรรคต ของพระบาทสมเด็จพระ บรมชนกาธิเบศร มหาภูมิพลอดุลย เดชมหาราช บรม นาถบพิตร วันชาติ และวันพ่อแห่งชาติ ๕ ธันวาคม	เพื่อปลูกฝังจิตสำนึก ให้พนักงานเจ้าหน้าที่ คณะผู้บริหาร ประชาชน มีความรัก และเคารพในสถาบัน พระมหากษัตริย์ และ สำนึกในพระมหา กรุณาธิคุณของ พระบาทสมเด็จพระ ปรมินทรมหาภูมิพลอดุ ยเดช	ร่วมเทิดทูนพระเกียรติ ถวายพวงมาลา สักการะพระบรมรูป พระบาทสมเด็จพระ บรมชนกาธิเบศร มหาภูมิพลอดุลยเดช มหาราช บรมนาถ บพิตร	๑,๐๐๐	๑,๐๐๐	๑,๐๐๐	๑,๐๐๐	๑,๐๐๐	พนักงาน เจ้าหน้าที่ คณะ ผู้บริหาร ประชาชน มี ความจริงรักภักดี และเคารพใน สถาบัน พระมหากษัตริย์	พนักงานเจ้าหน้าที่ คณะผู้บริหาร ประชาชน มีความ จงรักภักดีและ เคารพในสถาบัน พระมหากษัตริย์	สำนักปลัด

แผนงานบริหารงานทั่วไป
งานบริหารทั่วไป

ลำดับ ที่	โครงการ	วัตถุประสงค์	เป้าหมาย ผลผลิตของ โครงการ	งบประมาณ					ตัวชี้วัด (KPI)	ผลที่คาดว่าจะได้รับ	หน่วยงาน ที่รับผิดชอบ
				๒๕๖๖ (บาท)	๒๕๖๗ (บาท)	๒๕๖๘ (บาท)	๒๕๖๙ (บาท)	๒๕๗๐ (บาท)			
๑๙	โครงการวันปิยะ มหาราช	เพื่อเทิดทูนสถาบัน พระมหากษัตริย์ให้มี ความมั่นคงในการเป็น ศูนย์รวมจิตใจและ ความรักความสามัคคี ในชาติ	ร่วมกิจกรรมวันปิยะ มหาราช ร่วมกับ หน่วยงานราชการ ต่างๆของอำเภอวาริน ชำราบ ประกอบพิธี ถวายพวงมาลา สักการะพระบรมรูป รัชกาลที่ ๕	๑,๐๐๐	๑,๐๐๐	๑,๐๐๐	๑,๐๐๐	๑,๐๐๐	คณะผู้บริหาร ข้าราชการ พนักงาน เจ้าหน้าที่ ร่วม กิจกรรมวันปิยะ มหาราช	พนักงานเจ้าหน้าที่ คณะผู้บริหาร ประชาชน มีความ จงรักภักดีและ เคารพในสถาบัน พระมหากษัตริย์	สำนักปลัด
๒๐	โครงการวันแม่ แห่งชาติ	เพื่อเทิดทูนพระคุณ ของแม่และยกย่อง บทบาทของแม่ที่มีต่อ ครอบครัวและสังคม เพื่อปลูกต้นไม้เทิดพระ เกตุ	ร่วมกิจกรรมวันแม่ แห่งชาติกับสนรา ชการ หน่วยงาน อำเภอวารินชำราบ	๑,๐๐๐	๑,๐๐๐	๑,๐๐๐	๑,๐๐๐	๑,๐๐๐	คณะผู้บริหาร ข้าราชการ พนักงาน เจ้าหน้าที่ ร่วม กิจกรรมวันปิยะ มหาราช	พนักงานเจ้าหน้าที่ คณะผู้บริหาร ประชาชน มีความ จงรักภักดีและ เคารพในสถาบัน พระมหากษัตริย์	สำนักปลัด

บัญชีโครงการพัฒนาท้องถิ่น

รายละเอียดโครงการพัฒนา
แผนพัฒนาท้องถิ่น พ.ศ. ๒๕๖๖-๒๕๗๐ (แก้ไข ครั้งที่ ๒/๒๕๖๗)
องค์การบริหารส่วนตำบลบึงหวาย

(แบบ ผ.๐๒)

ยุทธศาสตร์ชาติ ๒๐ ปี

แผนพัฒนาเศรษฐกิจและสังคมแห่งชาติ ฉบับที่ ๑๓

Sustainable Development Goals : SDGs

ยุทธศาสตร์ที่ ๖

หมวดหมายที่ ๑๓

เป้าหมายที่ ๑๖

ด้านการปรับสมดุลและพัฒนาระบบการบริหารจัดการภาครัฐ

ไทยมีภาครัฐที่ทันสมัย มีประสิทธิภาพ และตอบโจทย์ประชาชน

สร้างโครงสร้างพื้นฐานที่มีความทนทาน ส่งเสริมการพัฒนาอุตสาหกรรมที่ครอบคลุมและยั่งยืน และส่งเสริมนวัตกรรม

ยุทธศาสตร์จังหวัดอุบลราชธานี

ยุทธศาสตร์การพัฒนาขององค์กรปกครองส่วนท้องถิ่นในเขตจังหวัด
อุบลราชธานี

ยุทธศาสตร์การพัฒนาองค์การบริหารส่วนตำบลบึงหวาย

กลยุทธ์

เป้าหมายที่ ๑๗

ยุทธศาสตร์ที่ ๑

ยุทธศาสตร์ที่ ๗

เสริมความเข้มแข็งให้แก่งlobalการค้าเงินงาน และฟื้นฟูส่วนความร่วมมือระดับโลก เพื่อการพัฒนาที่ยั่งยืน

การพัฒนาเมืองน่าอยู่ ทันสมัย

การบริหารจัดการทรัพยากรขององค์กรปกครองส่วนท้องถิ่น

ยุทธศาสตร์ที่ ๗

ด้านการเมืองการบริหาร

- อำนวยความสะดวกในการให้บริการประชาชนอย่างทั่วถึง

- ส่งเสริมความรู้ ความเข้าใจ เกี่ยวกับการบริหารงานขององค์การบริหารส่วนตำบล

- พัฒนารายได้

- การจัดหาเครื่องมือ เครื่องใช้ ในการปฏิบัติงานหรือพัฒนางาน

แผนงานบริหารงานทั่วไป

งานบริหารงานคลัง

แผนงานบริหารงานทั่วไป

งานบริหารงานคลัง

ลำดับ ที่	โครงการ	วัตถุประสงค์	เป้าหมาย ผลผลิตของ โครงการ	งบประมาณ					ตัวชี้วัด (KPI)	ผลที่คาดว่าจะได้รับ	หน่วยงาน ที่รับผิดชอบ
				๒๕๖๖ (บาท)	๒๕๖๗ (บาท)	๒๕๖๘ (บาท)	๒๕๖๙ (บาท)	๒๕๗๐ (บาท)			
๑	โครงการจัดหน่วยบริการเคลื่อนที่เพื่อจัดเก็บและประชาสัมพันธ์ภาษีท้องถิ่น	เพื่อเป็นการพัฒนาประสิทธิภาพการจัดเก็บรายได้และสามารถนำไปใช้เป็นงบประมาณในการพัฒนาศักยภาพในการบริหารงานของ อบต.บึงหวาย	ออกบริการจัดเก็บและประชาสัมพันธ์ภาษีท้องถิ่นนอกสถานที่ให้ครอบคลุมทุกหมู่บ้าน	๒๐,๐๐๐	๒๐,๐๐๐	๒๐,๐๐๐	๒๐,๐๐๐	๒๐,๐๐๐	ออกบริการจัดเก็บขยะและประชาสัมพันธ์ ๒๐ หมู่บ้าน	การจัดเก็บรายได้บรรลุเป้าหมายอย่างมีประสิทธิภาพและเป็นธรรมแก่ประชาชนซึ่งจะส่งผลให้สามารถนำงบประมาณมาพัฒนาตำบลได้มากขึ้น	กองคลัง
๒	โครงการอบรมให้ความรู้ด้านภาษี	เพื่อให้มีความรู้ความเข้าใจเกี่ยวกับภาษีท้องถิ่น	ผู้อยู่ในข่ายชำระภาษีผู้บริหาร สมาชิกสภาพนักงานส่วนตำบล	๕๐,๐๐๐	๕๐,๐๐๐	๕๐,๐๐๐	๕๐,๐๐๐	๕๐,๐๐๐	ร้อยละของ ความพึงพอใจของผู้เข้าร่วมโครงการ	ผู้เข้าร่วมอบรมได้ความรู้เกี่ยวกับภาษี	กองคลัง
๓	โครงการจัดหน่วยบริการเคลื่อนที่ เพื่อจัดเก็บภาษีนอกสถานที่ของ อบต.บึงหวาย	เพื่อกระตุ้นการชำระภาษีของประชาชน	ผู้อยู่ในข่ายชำระภาษี	๑๐,๐๐๐	๑๐,๐๐๐	๑๐,๐๐๐	๑๐,๐๐๐	๑๐,๐๐๐	ร้อยละของ ความพึงพอใจของผู้เข้าร่วมโครงการ	ยอดจัดเก็บภาษีเพิ่มขึ้น และยอดลูกหนี้ค้างชำระลดลง	กองคลัง
๔	โครงการออกหน่วยเคลื่อนที่ประชาสัมพันธ์ ความรู้เกี่ยวกับภาษีท้องถิ่น	เพื่อให้มีความรู้ความเข้าใจเกี่ยวกับภาษีท้องถิ่น	ประชาชนในเขต อบต.บึงหวาย	๑๐,๐๐๐	๑๐,๐๐๐	๑๐,๐๐๐	๑๐,๐๐๐	๑๐,๐๐๐	ร้อยละของ ความพึงพอใจของผู้เข้าร่วมโครงการ	ประชาชนในเขตตำบลบึงหวายมีความรู้ความเข้าใจเกี่ยวกับภาษี	กองคลัง

แผนงานบริหารงานทั่วไป

งานบริหารงานคลัง

ลำดับ ที่	โครงการ	วัตถุประสงค์	เป้าหมาย ผลผลิตของ โครงการ	งบประมาณ					ตัวชี้วัด (KPI)	ผลที่คาดว่าจะได้รับ	หน่วยงาน ที่รับผิดชอบ
				๒๕๖๖ (บาท)	๒๕๖๗ (บาท)	๒๕๖๘ (บาท)	๒๕๖๙ (บาท)	๒๕๗๐ (บาท)			
๕	โครงการฝึกอบรมให้ความรู้ เกี่ยวกับการจัดซื้อจัดจ้าง ท้องถิ่น	เพื่อให้ความรู้ความเข้าใจ เกี่ยวกับการจัดซื้อจัดจ้าง ขององค์กรปกครองส่วนท้องถิ่น	ผู้บริหาร,สมาชิกสภา ข้าราชการ,พนักงานจ้าง อบต.บึงหวาย	๕๐,๐๐๐	๕๐,๐๐๐	๕๐,๐๐๐	๕๐,๐๐๐	๕๐,๐๐๐	ร้อยละของ ความพึงพอใจ ของผู้เข้าร่วมโครงการ	ผู้บริหารและสมาชิก ข้าราชการ,พนักงานจ้าง ได้รับความรู้ความเข้าใจ เกี่ยวกับการจัดซื้อจัดจ้าง	กองคลัง
๖	โครงการฝึกอบรมแนวทางการ ปฏิบัติงานของคณะกรรมการ เกี่ยวกับการจัดซื้อจัดจ้าง	เพื่อให้ทราบแนวทาง ในการปฏิบัติงาน เกี่ยวกับการจัดซื้อจัดจ้าง	ผู้บริหาร,ข้าราชการ พนักงานจ้าง อบต.บึงหวาย	๕๐,๐๐๐	๕๐,๐๐๐	๕๐,๐๐๐	๕๐,๐๐๐	๕๐,๐๐๐	ร้อยละของ ความพึงพอใจ ของผู้เข้าร่วมโครงการ	คณะกรรมการได้ทราบ แนวทางการปฏิบัติงาน เกี่ยวกับการจัดซื้อจัดจ้าง	กองคลัง
๗	โครงการฝึกอบรมเชิงปฏิบัติการ เพิ่มประสิทธิภาพการบันทึก บัญชีด้วยระบบคอมพิวเตอร์ ขององค์กรปกครองส่วนท้องถิ่น (e-laas)	เพื่อให้ทราบแนวทาง ในการปฏิบัติงาน เกี่ยวกับการบันทึกบัญชี ในระบบ e-laas	ผู้บริหาร, ข้าราชการ,พนักงานจ้าง อบต.บึงหวาย	๕๐,๐๐๐	๕๐,๐๐๐	๕๐,๐๐๐	๕๐,๐๐๐	๕๐,๐๐๐	ร้อยละของ ความพึงพอใจ ของผู้เข้าร่วมโครงการ	ผู้บริหาร ข้าราชการ,พนักงานจ้าง ได้รับความรู้ความเข้าใจ เกี่ยวกับระบบ e-laas	กองคลัง
๘	โครงการฝึกอบรมพัฒนา ศักยภาพ บุคลากรกองคลัง	เพื่อพัฒนาความรู้บุคลากร ของกองคลังเข้าใจขั้นตอน การปฏิบัติงานด้านการคลัง	ข้าราชการ,พนักงานจ้าง กองคลัง อบต.บึงหวาย	๕๐,๐๐๐	๕๐,๐๐๐	๕๐,๐๐๐	๕๐,๐๐๐	๕๐,๐๐๐	ร้อยละของ ความพึงพอใจ ของผู้เข้าร่วมโครงการ	ข้าราชการ,พนักงานจ้าง กองคลังมีความรู้ ความเข้าใจเกี่ยวกับ การปฏิบัติงาน	กองคลัง

แผนงานบริหารงานทั่วไป
งานบริหารงานคลัง

ลำดับ ที่	โครงการ	วัตถุประสงค์	เป้าหมาย ผลผลิตของ โครงการ	งบประมาณ					ตัวชี้วัด (KPI)	ผลที่คาดว่าจะได้รับ	หน่วยงาน ที่รับผิดชอบ
				๒๕๖๖ (บาท)	๒๕๖๗ (บาท)	๒๕๖๘ (บาท)	๒๕๖๙ (บาท)	๒๕๗๐ (บาท)			
๙	โครงการปรับปรุงแผนที่ภาษี และทะเบียนทรัพย์สินของ องค์การบริหารส่วนตำบลบุง หวาย	๑.เพื่อสำรวจข้อมูลเกี่ยวกับ รายละเอียดของที่ดินและ สิ่งก่อสร้าง ๒.เพื่อให้การวางแผนการ จัดเก็บภาษีมีประสิทธิภาพ และประสิทธิผลฯ	สำรวจข้อมูล ภาคสนาม(ข้อมูล ที่ดินและสิ่งปลูก สร้าง)ในเขตพื้นที่ ตำบลบุงหวาย พื้นที่ตดยรวม ระมาณ ๔๔ ตาราง กิโลเมตร	๒๐๐,๐๐๐	๒๐๐,๐๐๐	๒๐๐,๐๐๐	๒๐๐,๐๐๐	๒๐๐,๐๐๐	ข้อมูลเกี่ยวกับ ที่ดินและสิ่ง ปลูกสร้าง ๒๐ หมู่บ้าน	อบต.บุงหวาย มีข้อมูล เกี่ยวกับที่ดินสิ่งปลูก สร้างในการจัดทำแบบ บัญชีรายที่ดินและสิ่ง ปลูกสร้าง, เพิ่ม ประสิทธิภาพในกา บริหารจัดการจัดเก็บ รายได้ของ อบต.บุง หวายมีระบบถูกต้อง รวดเร็วและเป็นธรรม	กองคลัง

บัญชีโครงการพัฒนาท้องถิ่น

**รายละเอียดโครงการพัฒนา
แผนพัฒนาท้องถิ่น พ.ศ. ๒๕๖๖-๒๕๗๐ (แก้ไข ครั้งที่ ๒/๒๕๖๗)
องค์การบริหารส่วนตำบลบึงหวาย**

(แบบ ผ.๐๒)

<p>ยุทธศาสตร์ชาติ ๒๐ ปี แผนพัฒนาเศรษฐกิจและสังคมแห่งชาติ ฉบับที่ ๑๓ Sustainable Development Goals : SDGs</p>	<p>ยุทธศาสตร์ที่ ๖ หมวดหมายที่ ๑๓ เป้าหมายที่ ๑๖ เป้าหมายที่ ๑๗</p>	<p>ด้านการปรับสมดุลและพัฒนากระบวนการบริหารจัดการภาครัฐ ไทยมีภาครัฐที่ทันสมัย มีประสิทธิภาพ และตอบโจทย์ประชาชน สร้างโครงสร้างพื้นฐานที่มีความทนทาน ส่งเสริมการพัฒนาอุตสาหกรรมที่ครอบคลุมและยั่งยืน และส่งเสริมนวัตกรรม</p>
<p>ยุทธศาสตร์จังหวัดอุบลราชธานี ยุทธศาสตร์การพัฒนาขององค์กรปกครองส่วนท้องถิ่นใน เขตจังหวัดอุบลราชธานี</p>	<p>ยุทธศาสตร์ที่ ๑ ยุทธศาสตร์ที่ ๗</p>	<p>เสริมความเข้มแข็งให้แก่อกลไกการดำเนินงาน และฟื้นฟูส่วนความร่วมมือระดับโลก เพื่อการพัฒนาที่ยั่งยืน การพัฒนาเมืองน่าอยู่ ทันสมัย การบริหารจัดการทรัพยากรขององค์กรปกครองส่วนท้องถิ่น</p>
<p>ยุทธศาสตร์การพัฒนากองการบริหารส่วนตำบลบึงหวาย กลยุทธ์</p>	<p>ยุทธศาสตร์ที่ ๗</p>	<p>ด้านการเมืองการบริหาร -อำนวยความสะดวกในการให้บริการประชาชนอย่างทั่วถึง -ส่งเสริมความรู้ ความเข้าใจ เกี่ยวกับการบริหารงานขององค์การบริหารส่วนตำบล -พัฒนารายได้ -การจัดหาเครื่องมือ เครื่องใช้ ในการปฏิบัติงานหรือพัฒนางาน</p>
<p>แผนงาน</p>	<p>แผนงานรักษาความสงบภายใน</p>	

แผนงาน

แผนงานรักษาความสงบภายใน

ลำดับ ที่	โครงการ	วัตถุประสงค์	เป้าหมาย ผลผลิตของ โครงการ	งบประมาณ					ตัวชี้วัด (KPI)	ผลที่คาดว่าจะได้รับ	หน่วยงาน ที่รับผิดชอบ
				๒๕๖๖ (บาท)	๒๕๖๗ (บาท)	๒๕๖๘ (บาท)	๒๕๖๙ (บาท)	๒๕๗๐ (บาท)			
๑	โครงการฝึกอบรม หลักสูตรจัดตั้ง/เพิ่ม ประสิทธิภาพการ ปฏิบัติงานของ อาสาสมัครป้องกัน ภัยฝ่ายพลเรือน	เพื่อพัฒนางาน ป้องกันบรรเทาสา ธารณภัยและการ ช่วยเหลือประชาชน	ฝึกอบรม ประชาชนทั่วไป หรืออาสาสมัคร ป้องกันภัยฝ่ายพล เรือน(อป.พร.) จำนวนไม่น้อย กว่าปีละ ๒๐ คน	๘๐,๐๐๐	๘๐,๐๐๐	๘๐,๐๐๐	๘๐,๐๐๐	๘๐,๐๐๐	ร้อยละของ อปพร.ที่ ได้รับการ พัฒนา	ประชาชนมีส่วนร่วม ในการป้องกันและ บรรเทาสาธารณภัย	สำนักปลัด

แผนงาน

แผนงานรักษาความสงบภายใน

ลำดับ ที่	โครงการ	วัตถุประสงค์	เป้าหมาย ผลผลิตของ โครงการ	งบประมาณ					ตัวชี้วัด (KPI)	ผลที่คาดว่าจะได้รับ	หน่วยงาน ที่รับผิดชอบ
				๒๕๖๖ (บาท)	๒๕๖๗ (บาท)	๒๕๖๘ (บาท)	๒๕๖๙ (บาท)	๒๕๗๐ (บาท)			
๒	โครงการฝึกอบรมเตรียมความพร้อมในการป้องกันและบรรเทาสาธารณภัย	เพื่อพัฒนาศักยภาพการป้องกันและบรรเทาสาธารณภัยในตำบลบึงหวาย	ฝึกอบรมอาสาสมัครป้องกันภัยฝ่ายพลเรือน เยาวชนประชาชน จำนวนไม่น้อยกว่า ๓๐ คน	๓๐,๐๐๐	๓๐,๐๐๐	๓๐,๐๐๐	๓๐,๐๐๐	๓๐,๐๐๐	ร้อยละของประชาชนที่เข้าร่วมโครงการ	ประชาชนมีความรู้และมีส่วนร่วมในการป้องกันและบรรเทาสาธารณภัย	สำนักปลัด
๓	โครงการซักซ้อมแผนการปฏิบัติในการเผชิญเหตุในการแก้ไขปัญหาสาธารณภัย	เพื่อซักซ้อมแนวทางในการดำเนินการด้านการป้องกันและบรรเทาสาธารณภัย	ซักซ้อมแผนการปฏิบัติในการเผชิญเหตุในการแก้ไขปัญหาสาธารณภัยให้กับผู้นำชุมชน อปพร. นักเรียน หรือประชาชน จำนวนไม่น้อยกว่า ๕๐ คน	๕๐,๐๐๐	๕๐,๐๐๐	๕๐,๐๐๐	๕๐,๐๐๐	๕๐,๐๐๐	ร้อยละของจำนวนผู้เข้าร่วมโครงการ	ผู้นำชุมชน อปพร. นักเรียน หรือประชาชนมีความเข้าใจในการปฏิบัติหน้าที่ในการเผชิญเหตุในการแก้ไขปัญหาสาธารณภัยเพิ่มขึ้น	สำนักปลัด

แผนงาน

แผนงานรักษาความสงบภายใน

ลำดับ ที่	โครงการ	วัตถุประสงค์	เป้าหมาย ผลผลิตของ โครงการ	งบประมาณ					ตัวชี้วัด (KPI)	ผลที่คาดว่าจะได้รับ	หน่วยงาน ที่รับผิดชอบ
				๒๕๖๖ (บาท)	๒๕๖๗ (บาท)	๒๕๖๘ (บาท)	๒๕๖๙ (บาท)	๒๕๗๐ (บาท)			
๔	โครงการฝึกอบรมการ ป้องกันและแก้ไขปัญหา ฝุ่นละอองหมอกควันไฟ ป่า	เพื่ออบรมให้ความรู้ ถึงผลกระทบของ หมอกควันจากการ เผาไหม้	ฝึกอบรมผู้นำชุมชน อปท. นักเรียนหรือ ประชาชนทั่วไป จำนวนไม่น้อยกว่า ๕๐ คน	๕๐,๐๐๐	๕๐,๐๐๐	๕๐,๐๐๐	๕๐,๐๐๐	๕๐,๐๐๐	ร้อยละของ จำนวน ผู้เข้าร่วม โครงการ	ประชาชนได้รับความรู้ และทักษะในการ ช่วยเหลือและการป้องกัน และแก้ไขเหตุเมื่อเกิดเหตุ ไฟป่าฝุ่นละออง หมอก ควันในชุมชน	สำนักปลัด
๕	โครงการช่วยเหลือ และบรรเทา ความ เดือดร้อนให้แก่ ประชาชนที่ประสบ ภัยต่างๆ	เพื่อเป็นการ ช่วยเหลือและ บรรเทาความ เดือดร้อนให้แก่ ประชาชนประสบ ภัยต่างๆ ที่ที่ เกิดขึ้นจากการ กระทำของมนุษย์	-ช่วยเหลือ ประชาชนภายใน ตำบลที่ประสบภัย ต่างๆ เช่น ภัย หนาว ภัยแล้ง อุทกภัยและภัยอื่นๆ	๓๐๐,๐๐๐	๓๐๐,๐๐๐	๓๐๐,๐๐๐	๓๐๐,๐๐๐	๓๐๐,๐๐๐	ร้อยละ การให้ความ ช่วยเหลือ	ประชาชนที่ประสบภัยและ ได้รับความเดือดร้อนจาก การประสบภัยต่างๆ ได้รับ การช่วยเหลือ ทำให้มี คุณภาพชีวิตที่ดีขึ้น	สำนักปลัด

แผนงาน

แผนงานรักษาความสงบภายใน

ลำดับ ที่	โครงการ	วัตถุประสงค์	เป้าหมาย ผลผลิตของ โครงการ	งบประมาณ					ตัวชี้วัด (KPI)	ผลที่คาดว่าจะได้รับ	หน่วยงาน ที่รับผิดชอบ
				๒๕๖๖ (บาท)	๒๕๖๗ (บาท)	๒๕๖๘ (บาท)	๒๕๖๙ (บาท)	๒๕๗๐ (บาท)			
๖	โครงการฝึกอบรม ทบทวนการปฏิบัติ หน้าที่อาสาสมัคร ป้องกันภัยฝ่ายพล เรือน (อปพร.)	เพื่อเป็นการ ทบทวน และเพิ่ม ศักยภาพใน การปฏิบัติงาน ของ อาสาสมัคร ป้องกันภัยฝ่าย พลเรือน	จัดฝึกอบรม เพิ่มศักยภาพ การปฏิบัติงาน ของ อปพร.	๓๐๐,๐๐๐	๓๐๐,๐๐๐	๓๐๐,๐๐๐	๓๐๐,๐๐๐	๓๐๐,๐๐๐	จัด ฝึกอบรม ๑ ครั้ง	อาสาสมัครป้องกันภัย ฝ่ายพลเรือน(อปพร.) มีศักยภาพในการ ปฏิบัติงานมากขึ้น	สำนักปลัด

แผนงาน

แผนงานรักษาความสงบภายใน

ลำดับ ที่	โครงการ	วัตถุประสงค์	เป้าหมาย ผลผลิตของ โครงการ	งบประมาณ					ตัวชี้วัด (KPI)	ผลที่คาดว่าจะได้รับ	หน่วยงาน ที่รับผิดชอบ
				๒๕๖๖ (บาท)	๒๕๖๗ (บาท)	๒๕๖๘ (บาท)	๒๕๖๙ (บาท)	๒๕๗๐ (บาท)			
๗	โครงการฝึกอบรม อาสาสมัครป้องกัน ภัยฝ่ายพลเรือน (อปพร.)	เพื่อส่งเสริมให้ ประชาชนใน ชุมชน/หมู่บ้าน เข้ามามีส่วนร่วม เป็นแกนนำและ กำลังหลักในการ บริหารจัดการสา ธารณภัยแห่งพื้นที่ เพื่อให้ สมาชิก อปพร.มีความ พร้อม ความรู้ ความสามารถและ ประสบการณ์ใน การป้องกันและ บรรเทาสาธารณภัย พร้อมเข้าให้ความ ช่วยเหลือผู้ ประสบภัยได้อย่าง ถูกต้องและมี ประสิทธิภาพ	ฝึกอบรมสมาชิก อปพร. พื้นที่ ตำบลบึงหวาย ๕๐ คน	๑๕๐,๐๐๐	๑๕๐,๐๐๐	๑๕๐,๐๐๐	๑๕๐,๐๐๐	๑๕๐,๐๐๐	๑๕๐,๐๐๐	อาสาสมัครป้องกันภัย ฝ่ายพลเรือน ที่เข้ารับ การฝึกอบรม มีความรู้ ความเข้าใจ ใน บทบาทหน้าที่และการ ปฏิบัติหน้าที่ในการ ป้องกันและบรรเทา สาธารณภัยได้อย่าง ถูกต้อง มีศักยภาพใน การช่วยเหลือ ผู้ประสบภัยได้อย่าง รวดเร็ว ถูกต้องตาม หลักวิชาการ	สำนักปลัด

แผนงาน

แผนงานรักษาความสงบภายใน

ลำดับ ที่	โครงการ	วัตถุประสงค์	เป้าหมาย ผลผลิตของ โครงการ	งบประมาณ					ตัวชี้วัด (KPI)	ผลที่คาดว่าจะได้รับ	หน่วยงาน ที่รับผิดชอบ
				๒๕๖๖ (บาท)	๒๕๖๗ (บาท)	๒๕๖๘ (บาท)	๒๕๖๙ (บาท)	๒๕๗๐ (บาท)			
๘	โครงการชุด ปฏิบัติการจิตอาสา ภัยพิบัติ	เพื่อจัดตั้งชุด ปฏิบัติการจิต อาสาภัยพิบัติ ประจำตำบล ช่วยให้สามารถ ปฏิบัติหน้าที่ ช่วยเหลือเจ้า พนักงานป้องกัน และบรรเทาสา ธารณภัย เพื่อ พัฒนาระบบการ ปฏิบัติงานของชุด ปฏิบัติการใน สภาวะฉุกเฉินให้ เป็นระบบรวดเร็ว และทันต่อ เหตุการณ์	จัดตั้งชุด ปฏิบัติการจิต อาสาภัยพิบัติ ประจำตำบล บุงหวาย ไม่ น้อยกว่า ๕๐ คน ฝึกอบรม ชุดปฏิบัติการ จิตอาสาจำนวน ๓ วัน ๒ คืน	๑๘๐,๐๐๐	๑๘๐,๐๐๐	๑๘๐,๐๐๐	๑๘๐,๐๐๐	๑๘๐,๐๐๐	มีชุด ปฏิบัติการ จิตอาสา ภัยพิบัติไม่ น้อยกว่า ๕๐ คน	เมื่อเกิดเหตุฉุกเฉิน หรือสาธารณภัย สามารถให้การ ช่วยเหลือเจ้าพนักงาน ป้องกันและบรรเทาสา ธารณภัยได้ทันท่วงที มีจิตอาสาในการ ป้องกันและบรรเทาสา ธารณภัยประจำตำบล บุงหวาย	สำนักปลัด

แผนงาน

แผนงานรักษาความสงบภายใน

ลำดับ ที่	โครงการ	วัตถุประสงค์	เป้าหมาย ผลผลิตของ โครงการ	งบประมาณ					ตัวชี้วัด (KPI)	ผลที่คาดว่าจะได้รับ	หน่วยงาน ที่รับผิดชอบ
				๒๕๖๖ (บาท)	๒๕๖๗ (บาท)	๒๕๖๘ (บาท)	๒๕๖๙ (บาท)	๒๕๗๐ (บาท)			
๙	โครงการดำเนินการ ป้องกันและลด อุบัติเหตุทางถนน ในช่วงเทศกาลและ วันสำคัญต่างๆ	เพื่อเป็น ค่าใช้จ่ายในการ เนินการป้องกัน และลด อุบัติเหตุทาง ถนนในช่วง เทศกาลและวัน สำคัญต่างๆ	ดำเนิน โครงการ ป้องกันและลด อุบัติเหตุทาง ถนนในช่วง เทศกาลและวัน สำคัญต่างๆ ๖ ครั้ง	๑๐,๐๐๐	๑๐,๐๐๐	๑๐,๐๐๐	๑๐,๐๐๐	๑๐,๐๐๐	ดำเนิน โครงการ ๕ ครั้ง	ประชาชนมีการสัญจร ไปมาอย่างปลอดภัย	สำนักปลัด

แผนงาน

สังคมสงเคราะห์

ที่	โครงการ	วัตถุประสงค์	เป้าหมาย	งบประมาณ					ตัวชี้วัด (KPI)	ผลที่คาดว่าจะได้รับ	หน่วยงานรับผิดชอบหลัก
				๒๕๖๖ (บาท)	๒๕๖๗ (บาท)	๒๕๖๘ (บาท)	๒๕๖๙ (บาท)	๒๕๗๐ (บาท)			
๒	โครงการพัฒนาคุณภาพชีวิตคนพิการ	พัฒนาคุณภาพชีวิตของคนพิการ	จัดกิจกรรม/โครงการเกี่ยวกับการพัฒนาคุณภาพชีวิตของคนพิการ	๒๐,๐๐๐	๒๐,๐๐๐	๒๐,๐๐๐	๒๐,๐๐๐	๒๐,๐๐๐	จำนวนผู้เข้าร่วมกิจกรรม/โครงการ	คนพิการได้รับความรู้ความเข้าใจเกี่ยวกับการพัฒนาคุณภาพชีวิต	กองสวัสดิการสังคม
๓	โครงการพัฒนาคุณภาพชีวิตสตรี	พัฒนาคุณภาพชีวิตของสตรี	จัดกิจกรรม/โครงการเกี่ยวกับการพัฒนาคุณภาพชีวิตของสตรี	๒๐,๐๐๐	๒๐,๐๐๐	๒๐,๐๐๐	๒๐,๐๐๐	๒๐,๐๐๐	จำนวนผู้เข้าร่วมกิจกรรม/โครงการ	สตรีได้รับความรู้ความเข้าใจเกี่ยวกับการพัฒนาคุณภาพชีวิต	กองสวัสดิการสังคม
๔	โครงการพัฒนาคุณภาพชีวิตเด็ก/เยาวชน	พัฒนาคุณภาพชีวิตของเด็ก/เยาวชน	จัดกิจกรรม/โครงการเกี่ยวกับการพัฒนาคุณภาพชีวิตของเด็ก/เยาวชน	๒๐,๐๐๐	๒๐,๐๐๐	๒๐,๐๐๐	๒๐,๐๐๐	๒๐,๐๐๐	จำนวนผู้เข้าร่วมกิจกรรม/โครงการ	เด็ก/เยาวชน ได้รับความรู้ ความเข้าใจเกี่ยวกับการพัฒนาคุณภาพชีวิต	กองสวัสดิการสังคม
๕	โครงการพัฒนาคุณภาพชีวิตผู้ด้อยโอกาส	พัฒนาคุณภาพชีวิตของผู้ด้อยโอกาส	จัดกิจกรรม/โครงการเกี่ยวกับการพัฒนาคุณภาพชีวิตของผู้ด้อยโอกาส	๒๐,๐๐๐	๒๐,๐๐๐	๒๐,๐๐๐	๒๐,๐๐๐	๒๐,๐๐๐	จำนวนผู้เข้าร่วมกิจกรรม/โครงการ	ผู้ด้อยโอกาส ได้รับความรู้ ความเข้าใจเกี่ยวกับการพัฒนาคุณภาพชีวิต	กองสวัสดิการสังคม
๖	โครงการปรับสภาพแวดล้อมที่อยู่อาศัยสำหรับคนพิการ	เพื่อปรับปรุงที่อยู่อาศัยของคนพิการให้มีความมั่นคงแข็งแรง ปลอดภัยอยู่ในสภาพแวดล้อมที่เหมาะสม	ปรับปรุงที่อยู่อาศัยของคนพิการให้มีความมั่นคง แข็งแรง ปลอดภัย อยู่ในสภาพแวดล้อมที่เหมาะสม	๔๐,๐๐๐	๔๐,๐๐๐	๔๐,๐๐๐	๔๐,๐๐๐	๔๐,๐๐๐	จำนวนที่อยู่อาศัยที่ได้รับการปรับปรุง	ปรับปรุงสภาพแวดล้อมที่อยู่อาศัยของคนพิการให้เหมาะสมกับสภาพความพิการ รวมถึงความปลอดภัยและสุขอนามัย	กองสวัสดิการสังคม

แผนงาน

สังคมสงเคราะห์

ที่	โครงการ	วัตถุประสงค์	เป้าหมาย	งบประมาณ					ตัวชี้วัด (KPI)	ผลที่คาดว่าจะได้รับ	หน่วยงาน รับผิดชอบ หลัก
				๒๕๖๖ (บาท)	๒๕๖๗ (บาท)	๒๕๖๘ (บาท)	๒๕๖๙ (บาท)	๒๕๗๐ (บาท)			
๗	โครงการปรับปรุงสภาพแวดล้อมของผู้สูงอายุให้เหมาะสมและปลอดภัย	เพื่อปรับปรุงที่อยู่อาศัยของผู้สูงอายุให้มีความมั่นคง แข็งแรง ปลอดภัยอยู่ในสภาพแวดล้อมที่เหมาะสม	ปรับปรุงที่อยู่อาศัยของผู้สูงอายุให้มีความมั่นคง แข็งแรง ปลอดภัยอยู่ในสภาพแวดล้อมที่เหมาะสม	๔๐,๐๐๐	๔๐,๐๐๐	๔๐,๐๐๐	๔๐,๐๐๐	๔๐,๐๐๐	จำนวนที่อยู่อาศัยที่ได้รับ การปรับปรุง	ปรับปรุงสภาพแวดล้อมที่อยู่อาศัยของผู้สูงอายุให้เหมาะสมกับสภาพความพิการ รวมถึงความปลอดภัย	กองสวัสดิการสังคม
๘	กองทุนสวัสดิการชุมชน	เพื่อสนับสนุนการดำเนินงานสวัสดิการชุมชนที่ประชาชนร่วมกันจัดตั้งเป็นกองทุนสวัสดิการชุมชน	สนับสนุนกองทุนสวัสดิการชุมชน ในอัตราส่วน ๑:๑:๑ หรือ ตามสถานะการคลัง	๕๐,๐๐๐	๕๐,๐๐๐	๕๐,๐๐๐	๕๐,๐๐๐	๕๐,๐๐๐	สมทบเงินกองทุนสวัสดิการชุมชน ในอัตราส่วน ๑:๑:๑ หรือ ตามสถานะการคลัง	เกิดการเสริมสร้างการจัดระบบสวัสดิการสังคมขึ้นในท้องถิ่น	กองสวัสดิการสังคม

แผนงาน

สังคมสงเคราะห์

ที่	โครงการ	วัตถุประสงค์	เป้าหมาย	งบประมาณ					ตัวชี้วัด (KPI)	ผลที่คาดว่าจะได้รับ	หน่วยงาน รับผิดชอบหลัก
				๒๕๖๖ (บาท)	๒๕๖๗ (บาท)	๒๕๖๘ (บาท)	๒๕๖๙ (บาท)	๒๕๗๐ (บาท)			
๙	โครงการให้ความช่วยเหลือประชาชนด้านการส่งเสริมและพัฒนาคุณภาพชีวิต	เพื่อให้การช่วยเหลือประชาชนด้านการส่งเสริมและพัฒนาคุณภาพชีวิต นอกจากกรณีการช่วยเหลือด้านสาธารณสุขฉุกเฉิน	ประชาชนประสบปัญหาทางสังคม ผู้ด้อยโอกาส ผู้สูงอายุ คนพิการ ที่อยู่ในสถานะลำบาก กลุ่มเปราะบางในตำบล บุ่งหวาย	๕๐,๐๐๐	๕๐,๐๐๐	๕๐,๐๐๐	๕๐,๐๐๐	๕๐,๐๐๐	ประชาชนตามที่คณะกรรมการพิจารณาได้รับความช่วยเหลือด้านการส่งเสริมและพัฒนาคุณภาพชีวิต ที่ดพภ	อปท. สามารถให้ความช่วยเหลือประชาชนที่ได้รับความเดือดร้อนหรือไม่สามารถช่วยเหลือตนเองได้ในการดำรงชีพ เพื่อให้การช่วยเหลือประชาชนในระดับเขตพื้นที่หรือท้องถิ่น ตามอำนาจหน้าที่ของ อปท.	กองสวัสดิการสังคม

บัญชีโครงการพัฒนาท้องถิ่น

รายละเอียดโครงการพัฒนา
แผนพัฒนาท้องถิ่น พ.ศ. ๒๕๖๖-๒๕๗๐ (แก้ไข ครั้งที่ ๒/๒๕๖๗)
องค์การบริหารส่วนตำบลบึงหวาย

(แบบ ผ.๐๒)

ยุทธศาสตร์ชาติ ๒๐ ปี

แผนพัฒนาเศรษฐกิจและสังคมแห่งชาติ ฉบับที่ ๑๓

Sustainable Development Goals : SDGs

ยุทธศาสตร์จังหวัดอุบลราชธานี

ยุทธศาสตร์การพัฒนาขององค์กรปกครองส่วนท้องถิ่นในเขต
จังหวัดอุบลราชธานียุทธศาสตร์การพัฒนาองค์การบริหารส่วนตำบลบึงหวาย
กลยุทธ์

ยุทธศาสตร์ที่ ๖

หมวดหมายที่ ๑๓

เป้าหมายที่ ๑๖

เป้าหมายที่ ๑๗

ยุทธศาสตร์ที่ ๑

ยุทธศาสตร์ที่ ๗

ยุทธศาสตร์ที่ ๗

ด้านการปรับสมดุลและพัฒนาาระบบการบริหารจัดการภาครัฐ

ไทยมีภาครัฐที่ทันสมัย มีประสิทธิภาพ และตอบโจทย์ประชาชน

สร้างโครงสร้างพื้นฐานที่มีความทนทาน ส่งเสริมการพัฒนาอุตสาหกรรมที่ครอบคลุมและยั่งยืน และส่งเสริมนวัตกรรม

เสริมความเข้มแข็งให้แก่งกลไกการดำเนินงาน และฟื้นฟูส่วนความร่วมมือระดับโลก เพื่อการพัฒนาที่ยั่งยืน

การพัฒนาเมืองน่าอยู่ ทันสมัย

การบริหารจัดการทรัพยากรขององค์กรปกครองส่วนท้องถิ่น

ด้านการเมืองการบริหาร

-อำนวยความสะดวกในการให้บริการประชาชนอย่างทั่วถึง

-ส่งเสริมความรู้ ความเข้าใจ เกี่ยวกับการบริหารงานขององค์การบริหารส่วนตำบล

-พัฒนารายได้

-การจัดการเครื่องมือ เครื่องใช้ ในการปฏิบัติงานหรือพัฒนางาน

แผนงาน

เคหะและชุมชน

แผนงาน

เคหะและชุมชน

ลำดับ ที่	โครงการ	วัตถุประสงค์	เป้าหมาย ผลผลิตของ โครงการ	งบประมาณ					ตัวชี้วัด (KPI)	ผลที่คาดว่าจะได้รับ	หน่วยงาน ที่รับผิดชอบ
				๒๕๖๖ (บาท)	๒๕๖๗ (บาท)	๒๕๖๘ (บาท)	๒๕๖๙ (บาท)	๒๕๗๐ (บาท)			
๑	โครงการฝึกอบรม เพิ่มพูนความรู้ความ เข้าใจด้านงาน ก่อสร้างแก่ เจ้าหน้าที่และ ประชาชนตำบลบุง หวาย	๑.เพื่อให้เจ้าหน้าที่ของ องค์การบริหารส่วน ตำบลบุงหวายและ ประชาชนในพื้นที่ ตำบลบุงหวายความรู้ ความเข้าใจเกี่ยวกับ กฎหมาย ระเบียบ ข้อบังคับ หรือหนังสือ ต่าง ๆ ที่เกี่ยวข้องกับ งานก่อสร้าง	ฝึกอบรมให้ความรู้ เจ้าหน้าที่ของ องค์การบริหารส่วน ตำบลบุงหวายและ ประชาชนในพื้นที่ ตำบลบุงหวาย ประมาณ ๑๐๐ คน	๒๓,๐๐๐	๒๓,๐๐๐	๒๓,๐๐๐	๒๓,๐๐๐	๒๓,๐๐๐	ร้อยละ ๘๐ ของ เจ้าหน้าที่ ประชาชนมี ความรู้ความ เข้าใจเกี่ยวกับ กฎหมาย ระเบียบ เกี่ยวกับงาน ก่อสร้าง	๑.เจ้าหน้าที่ของ องค์การบริหารส่วน ตำบลบุงหวายและ ประชาชนในพื้นที่ ตำบลบุงหวายมี ความรู้ความเข้าใจ เกี่ยวกับ กฎหมาย ระเบียบ ข้อบังคับ หรือหนังสือต่าง ๆ ที่ เกี่ยวข้องกับงาน ก่อสร้าง	กองช่าง

แผนงาน

เคหะและชุมชน

ลำดับ ที่	โครงการ	วัตถุประสงค์	เป้าหมาย ผลผลิตของ โครงการ	งบประมาณ					ตัวชี้วัด (KPI)	ผลที่คาดว่าจะได้รับ	หน่วยงาน ที่รับผิดชอบ
				๒๕๖๖ (บาท)	๒๕๖๗ (บาท)	๒๕๖๘ (บาท)	๒๕๖๙ (บาท)	๒๕๗๐ (บาท)			
		๒.เพื่อให้เจ้าหน้าที่ของ องค์การบริหารส่วน ตำบลบุงหวายและ ประชาชนในพื้นที่ ตำบลบุงหวาย มีส่วน ร่วมในการควบคุม กำกับ ดูแล ตรวจสอบ การปฏิบัติงาน เจ้าหน้าที่และผู้รับจ้าง ที่เกี่ยวข้องกับงาน ก่อสร้างให้ถูกต้องและ เป็นไปตามระเบียบฯ แบบแปลนที่กำหนด							๒.เจ้าหน้าที่ของ องค์การบริหารส่วน ตำบลบุงหวายและ ประชาชนในพื้นที่ ตำบลบุงหวาย มี ส่วนร่วมในการ ควบคุม กำกับ ดูแล ตรวจสอบ การ ปฏิบัติงานเจ้าหน้าที่ และผู้รับจ้าง ที่ เกี่ยวข้องกับงาน ก่อสร้างให้ถูกต้อง และเป็นไปตาม ระเบียบฯ แบบ แปลนที่กำหนด		

แผนงาน

เคหะและชุมชน

ลำดับ ที่	โครงการ	วัตถุประสงค์	เป้าหมาย ผลผลิตของ โครงการ	งบประมาณ					ตัวชี้วัด (KPI)	ผลที่คาดว่าจะได้รับ	หน่วยงาน ที่รับผิดชอบ
				๒๕๖๖ (บาท)	๒๕๖๗ (บาท)	๒๕๖๘ (บาท)	๒๕๖๙ (บาท)	๒๕๗๐ (บาท)			
๒	โครงการ อาสาสมัครท้องถิ่น รักษ์โลก (อถล.)	เพื่อการเติบโตที่เป็น มิตรกับสิ่งแวดล้อมเพื่อ การพัฒนาที่ยั่งยืน , เพื่อปลูกฝังจิตสำนึก รักษ์สิ่งแวดล้อมในวัย เด็ก ,เพื่อรวมกลุ่มเป็น เครือข่ายเพื่อช่วย ปกป้องและรักษา สิ่งแวดล้อม และ ถ่ายทอดองค์ความรู้ใน การบริหารจัดการ สิ่งแวดล้อมในระดับ ประชาชน เพื่อให้ ประชาชนมีส่วนร่วมใน การรักษาสิ่งแวดล้อม	ดำเนินโครงการ อาสาสมัครท้องถิ่น รักษ์โลก จัดกิจกรรม เพื่อส่งเสริมการมีส่วน ร่วมของ อถล. ใน การบริหารจัดการสิ่ง ปฏิภูลและมูลฝอย การปกป้องและรักษา สิ่งแวดล้อม รวบรวม	๕๐,๐๐๐	๕๐,๐๐๐	๕๐,๐๐๐	๕๐,๐๐๐	๕๐,๐๐๐	ร้อยละ๗๐ ประชาชนมี ส่วนร่วมหรือ สมัครใจและมี จิตอาสาในการ จัดการสิ่ง ปฏิภูลและมูล ฝอย การ ปกป้องและ รักษาสิ่งแวดล้อม	ประชาชนสมัคร ใจและมีจิตอาสา เข้ามาร่วมดำเนิน กิจกรรมด้านการ บริหารจัดการสิ่ง ปฏิภูลและมูลฝอย เพิ่มมากขึ้น	สำนักปลัด

แผนงาน

เคหะและชุมชน

ลำดับ ที่	โครงการ	วัตถุประสงค์	เป้าหมาย ผลผลิตของ โครงการ	งบประมาณ					ตัวชี้วัด (KPI)	ผลที่คาดว่าจะได้รับ	หน่วยงาน ที่รับผิดชอบ
				๒๕๖๖ (บาท)	๒๕๖๗ (บาท)	๒๕๖๘ (บาท)	๒๕๖๙ (บาท)	๒๕๗๐ (บาท)			
		๒. เพื่อให้ผู้บริหาร สมาชิกสภาและ พนักงานขององค์การ บริหารส่วนตำบลบุง หวายตระหนักถึงและมี จิตสำนึกในการกระทำ ความผิด ทุกจริตต่อ อำนาจหน้าที่ของตน									

แผนงาน

เกษตรและชุมชน

ลำดับ ที่	โครงการ	วัตถุประสงค์	เป้าหมาย ผลผลิตของ โครงการ	งบประมาณ					ตัวชี้วัด (KPI)	ผลที่คาดว่าจะได้รับ	หน่วยงาน ที่รับผิดชอบ
				๒๕๖๖ (บาท)	๒๕๖๗ (บาท)	๒๕๖๘ (บาท)	๒๕๖๙ (บาท)	๒๕๗๐ (บาท)			
๓	จัดการถาวรทุกขยะ	เพื่อใช้ในการเก็บขยะ ในพื้นที่ตำบลบึงหวาย	จัดการถาวรทุกขยะ ๑ คับ	๓,๐๐๐,๐๐๐	๓,๐๐๐,๐๐๐	๓,๐๐๐,๐๐๐	๓,๐๐๐,๐๐๐	๓,๐๐๐,๐๐๐	เป็นไปตาม มาตรฐาน ครุภัณฑ์กำหนด	มีรถบรรทุกขยะ ไว้บริการเก็บขยะ ในตำบลบึงหวาย	สำนักปลัด

บัญชีโครงการพัฒนาท้องถิ่น

รายละเอียดโครงการพัฒนา
แผนพัฒนาท้องถิ่น พ.ศ. ๒๕๖๖-๒๕๗๐ (แก้ไข ครั้งที่ ๒/๒๕๖๗)
องค์การบริหารส่วนตำบลบึงหวาย

(แบบ ผ.๐๒)

ยุทธศาสตร์ชาติ ๒๐ ปี

แผนพัฒนาเศรษฐกิจและสังคมแห่งชาติ ฉบับที่ ๑๓

Sustainable Development Goals : SDGs

ยุทธศาสตร์จังหวัดอุบลราชธานี

ยุทธศาสตร์การพัฒนาขององค์กรปกครองส่วนท้องถิ่นในเขต
จังหวัดอุบลราชธานียุทธศาสตร์การพัฒนาองค์การบริหารส่วนตำบลบึงหวาย
กลยุทธ์

ยุทธศาสตร์ที่ ๖

หมวดหมายที่ ๑๓

เป้าหมายที่ ๑๖

เป้าหมายที่ ๑๗

ยุทธศาสตร์ที่ ๑

ยุทธศาสตร์ที่ ๗

ยุทธศาสตร์ที่ ๗

ด้านการปรับสมดุลและพัฒนากระบวนการบริหารจัดการภาครัฐ

ไทยมีภาครัฐที่ทันสมัย มีประสิทธิภาพ และตอบเจตจำนงประชาชน

สร้างโครงสร้างพื้นฐานที่มีความทนทาน ส่งเสริมการพัฒนาอุตสาหกรรมที่ครอบคลุมและยั่งยืน และส่งเสริมนวัตกรรม

เสริมความเข้มแข็งให้แก่กลไกการดำเนินงาน และฟื้นฟูส่วนความร่วมมือระดับโลก เพื่อการพัฒนาที่ยั่งยืน

การพัฒนาเมืองน่าอยู่ ทันสมัย

การบริหารจัดการทรัพยากรขององค์กรปกครองส่วนท้องถิ่น

ด้านการเมืองการบริหาร

-อำนวยความสะดวกในการให้บริการประชาชนอย่างทั่วถึง

-ส่งเสริมความรู้ ความเข้าใจ เกี่ยวกับการบริหารงานขององค์การบริหารส่วนตำบล

-พัฒนารายได้

-การจัดหาเครื่องมือ เครื่องใช้ ในการปฏิบัติงานที่พัฒนางาน

แผนงาน

สร้างความเข้มแข็งของชุมชน

ลำดับ ที่	โครงการ	วัตถุประสงค์	เป้าหมาย ผลผลิตของ โครงการ	งบประมาณ					ตัวชี้วัด (KPI)	ผลที่คาดว่าจะได้รับ	หน่วยงาน ที่รับผิดชอบ
				๒๕๖๖ (บาท)	๒๕๖๗ (บาท)	๒๕๖๘ (บาท)	๒๕๖๙ (บาท)	๒๕๗๐ (บาท)			
๑	โครงการอบรมสร้างพลัง ชุมชนป้องกันปัญหา เสพติด	เพื่ออบรมให้ความรู้ เกี่ยวกับภัยของยาเสพติด	อบรมให้ความรู้แก่เด็ก เยาวชน ประชาชน จำนวนไม่น้อยกว่า ๔๐ คน	๒๐,๐๐๐	๒๐,๐๐๐	๒๐,๐๐๐	๒๐,๐๐๐	๒๐,๐๐๐	ร้อยละของผู้ ร่วมโครงการ	ประชาชน เยาวชน มี ความรู้ความเข้าใจ เกี่ยวกับโทษภัยของยา เสพติดเพิ่มมากขึ้น	สำนักปลัด

แผนงาน

สร้างความเข้มแข็งของชุมชน

ลำดับ ที่	โครงการ	วัตถุประสงค์	เป้าหมาย ผลผลิตของ โครงการ	งบประมาณ					ตัวชี้วัด (KPI)	ผลที่คาดว่าจะได้รับ	หน่วยงาน ที่รับผิดชอบ
				๒๕๖๖ (บาท)	๒๕๖๗ (บาท)	๒๕๖๘ (บาท)	๒๕๖๙ (บาท)	๒๕๗๐ (บาท)			
๒	โครงการป้องกันและแก้ไข ปัญหาความรุนแรงต่อเด็ก สตรี และบุคคลใน ครอบครัว	เพื่อให้ประชาชนได้รับรู้ เกี่ยวกับความคุ้มครอง ทางกฎหมายตามพระราช บัญญัติคุ้มครองแก่ผู้ถูก กระทำด้วยความรุนแรงใน ครอบครัว	จัดกิจกรรมให้ความรู้ การป้องกันและแก้ไข ปัญหาความรุนแรงต่อ เด็ก สตรีและบุคคลใน ครอบครัว	๒๐,๐๐๐	๒๐,๐๐๐	๒๐,๐๐๐	๒๐,๐๐๐	๒๐,๐๐๐	จำนวนผู้เข้า ร่วมกิจกรรม/ โครงการ	ประชาชนในชุมชน ตระหนักถึงปัญหา ความรุนแรง และมี ส่วนร่วมในการ ป้องกันเฝ้าระวังและ แก้ไขปัญหา	กอง สวัสดิการ สังคม
๓	โครงการส่งเสริมสนับสนุน การจัดทำแผนชุมชน/ แผนพัฒนาหมู่บ้าน	ส่งเสริมสนับสนุนการจัด ประชุมประชาคมแผนชุมชน/ แผนพัฒนาหมู่บ้าน	ส่งเสริมสนับสนุนการจัด ทำแผนชุมชน/ แผนพัฒนาหมู่บ้าน	๕,๐๐๐	๕,๐๐๐	๕,๐๐๐	๕,๐๐๐	๕,๐๐๐	ร้อยละของ ประชาชนที่มี ส่วนร่วม ประชาคม	ประชาชนมีส่วนร่วม ในการประชุม/จัดทำ แผนชุมชน/แผนพัฒนา หมู่บ้าน	กอง สวัสดิการ สังคม

บัญชีโครงการพัฒนาท้องถิ่น

รายละเอียดโครงการพัฒนา
แผนพัฒนาท้องถิ่น พ.ศ. ๒๕๖๖-๒๕๗๐ (แก้ไข ครั้งที่ ๒/๒๕๖๗)
องค์การบริหารส่วนตำบลบุงหวาย

(แบบ ผ.๐๒)

ยุทธศาสตร์ชาติ ๒๐ ปี

แผนพัฒนาเศรษฐกิจและสังคมแห่งชาติ ฉบับที่ ๑๓

Sustainable Development Goals : SDGs

ยุทธศาสตร์จังหวัดอุบลราชธานี

ยุทธศาสตร์การพัฒนาขององค์กรปกครองส่วนท้องถิ่นในเขต
จังหวัดอุบลราชธานี

ยุทธศาสตร์การพัฒนาองค์การบริหารส่วนตำบลบุงหวาย

กลยุทธ์

ยุทธศาสตร์ที่ ๖

หมวดหมายที่ ๑๓

เป้าหมายที่ ๑๖

เป้าหมายที่ ๑๗

ยุทธศาสตร์ที่ ๑

ยุทธศาสตร์ที่ ๗

ยุทธศาสตร์ที่ ๗

ด้านการปรับสมดุลและพัฒนาาระบบการบริหารจัดการภาครัฐ

ไทยมีภาครัฐที่ทันสมัย มีประสิทธิภาพ และตอบสนองต่อประชาชน

สร้างโครงสร้างพื้นฐานที่มีความทนทาน ส่งเสริมการพัฒนาอุตสาหกรรมที่ครอบคลุมและยั่งยืน และส่งเสริมนวัตกรรม

เสริมความเข้มแข็งให้แก่กลไกการดำเนินงาน และฟื้นฟูส่วนความร่วมมือระดับโลก เพื่อการพัฒนาที่ยั่งยืน

การพัฒนาเมืองน่าอยู่ ทันสมัย

การบริหารจัดการทรัพยากรขององค์กรปกครองส่วนท้องถิ่น

ด้านการเมืองการบริหาร

-อำนวยความสะดวกในการให้บริการประชาชนอย่างทั่วถึง

-ส่งเสริมความรู้ ความเข้าใจ เกี่ยวกับการบริหารงานขององค์การบริหารส่วนตำบล

-พัฒนารายได้

-การจัดหาเครื่องมือ เครื่องใช้ ในการปฏิบัติงานหรือพัฒนางาน

แผนงาน

งบกลาง

ลำดับ ที่	โครงการ	วัตถุประสงค์	เป้าหมาย ผลผลิตของ โครงการ	งบประมาณ					ตัวชี้วัด (KPI)	ผลที่คาดว่าจะได้รับ	หน่วยงาน ที่รับผิดชอบ
				๒๕๖๖ (บาท)	๒๕๖๗ (บาท)	๒๕๖๘ (บาท)	๒๕๖๙ (บาท)	๒๕๗๐ (บาท)			
๑	สมทบระบบ หลักประกันสุขภาพ ต.บุงหวาย	เพื่อส่งเสริมสุขภาพ การป้องกันโรค การฟื้นฟู ฟูสมรรถภาพและการ รักษาพยาบาลระดับ ปฐมภูมิที่จำเป็นต่อ สุขภาพ	สมทบระบบ หลักประกัน สุขภาพ ต.บุงหวาย ๑ ครั้ง	๓๐๐,๐๐๐	๓๐๐,๐๐๐	๓๐๐,๐๐๐	๓๐๐,๐๐๐	๓๐๐,๐๐๐	๑ ครั้ง	ประชาชนในตำบล อยู่ดีมีสุข	สำนักปลัด

รายละเอียดโครงการพัฒนา
แผนพัฒนาท้องถิ่น พ.ศ. ๒๕๖๖-๒๕๗๐ (แก้ไข ครั้งที่ ๒/๒๕๖๗)
สำหรับโครงการที่เกินศักยภาพขององค์กรปกครองส่วนท้องถิ่น

(แบบ ผ.๐๒)

ยุทธศาสตร์จังหวัดที่ ๒ การส่งเสริมการค้า การลงทุนและการท่องเที่ยว

- ยุทธศาสตร์การพัฒนาของ อปท.ในเขตจังหวัดที่ ๑ การพัฒนาโครงสร้างพื้นฐาน

๑. ยุทธศาสตร์ด้านการคมนาคมและโครงสร้างพื้นฐาน

๑.๑ แผนงานอุตสาหกรรมและการโยธา

ลำดับ ที่	โครงการ	วัตถุประสงค์	เป้าหมาย ผลผลิตของ โครงการ	งบประมาณ					ตัวชี้วัด (KPI)	ผลที่คาดว่าจะได้รับ	หน่วยงาน ที่รับผิดชอบ
				๒๕๖๖ (บาท)	๒๕๖๗ (บาท)	๒๕๖๘ (บาท)	๒๕๖๙ (บาท)	๒๕๗๐ (บาท)			
๑	โครงการเสริมผิวจราจรแอสฟัลท์ติกคอนกรีต (ASPHALTIC CONCRETE) เส้นทางบ้านโนนน้อย ต.บึงหวาย-บ้านโนนทรายน้อย ต.ท่าลาด	เพื่อให้ประชาชนเดินทางสัญจรไปมาได้สะดวก รวดเร็ว มีความปลอดภัยในชีวิตและทรัพย์สิน	เสริมผิวจราจรแอสฟัลท์ติกคอนกรีต(ASPHALTIC CONCRETE) เส้นทางบ้านโนนน้อย ต.บึงหวาย - บ้านโนนทรายน้อย ต.ท่าลาด สถานที่ บ้านห้องชั้น ม.๙ ต.บึงหวาย-บ้านโนนทรายน้อย ต.ท่าลาดขนาดผิวจราจร กว้าง ๕ ม. ยาว ๒๖๐ ม. มีพื้นที่แอสฟัลท์ติกคอนกรีตไม่น้อยกว่า ๑,๓๐๐ ตารางเมตร ตามแบบรูปรายการรายละเอียดของ อบต.บึงหวาย กำหนด)	๑,๐๐๐,๐๐๐	๑,๐๐๐,๐๐๐	๑,๐๐๐,๐๐๐	๑,๐๐๐,๐๐๐	๑,๐๐๐,๐๐๐	การก่อสร้างเป็นไปตามแบบแปลนร้อยละ ๑๐๐ ประชาชนพึงพอใจในการสัญจรไปมาไม่น้อยกว่าร้อยละ ๗๐	ประชาชนเดินทางสัญจรไป-มาสะดวก รวดเร็ว มีความปลอดภัยในชีวิตและทรัพย์สินเพิ่มขึ้น	อบจ. อุบลฯ, กองช่าง

๑.๑ แผนงานอุตสาหกรรมและการโยธา

ลำดับ ที่	โครงการ	วัตถุประสงค์	เป้าหมาย ผลผลิตของ โครงการ	งบประมาณ					ตัวชี้วัด (KPI)	ผลที่คาดว่าจะได้รับ	หน่วยงาน ที่รับผิดชอบ
				๒๕๖๖ (บาท)	๒๕๖๗ (บาท)	๒๕๖๘ (บาท)	๒๕๖๙ (บาท)	๒๕๗๐ (บาท)			
๒	ก่อสร้างถนน คอนกรีตเสริม เหล็ก ม.๓ บ้าน ดอนชาด สาย ทางถนน ๒๒๖- วัดป่าอุบลแก้ว	เพื่อให้ ประชาชน เดินทาง สัญจรไปมา ได้สะดวก รวดเร็วมี ความ ปลอดภัย ในชีวิตและ ทรัพย์สิน	ก่อสร้างถนนคอนกรีตเสริม เหล็ก ม.๓ บ้านดอนชาด สายทางถนน ๒๒๖-วัดป่า อุบลแก้ว ถนน คสล. ขนาดกว้าง ๕ ม. ยาว ๙๗๕ ม. หนา ๐.๑๕ ม. หรือคิดเป็นปริมาณงาน พื้นที่คอนกรีตรวมไม่น้อย กว่า ๔,๘๗๕ ตารางเมตร ตามแบบบูรณาการ รายละเอียดของ อบต.บึง หวาย กำหนด	๒,๖๔๗,๐๐๐	๒,๖๔๗,๐๐๐	๒,๖๔๗,๐๐๐	๒,๖๔๗,๐๐๐	๒,๖๔๗,๐๐๐	การก่อสร้าง เป็นไปตาม แบบแปลน ร้อยละ ๑๐๐ ประชาชนพึง พอใจในการ สัญจรไปมาไม่ น้อยกว่าร้อย ละ ๗๐	ประชาชน เดินทาง สัญจรไป-มา สะดวก รวดเร็วมี ความ ปลอดภัยใน ชีวิตและ ทรัพย์สิน เพิ่มขึ้น	อบจ.อุบล , กองช่าง
๓	โครงการขยาย คลองส่งน้ำลาด คอนกรีตสถานี สูบน้ำบ้านดอน ชาด	เพื่อให้ ประชาชนมี คลองส่งน้ำ ใช้เพื่อ การเกษตร	ขยายคลองส่งน้ำลาด คอนกรีตสถานีสูบน้ำ บ้านดอนชาด ระยะทาง ๑,๐๐๐ ม.	๒๐,๐๐๐,๐๐๐	๒๐,๐๐๐,๐๐๐	๒๐,๐๐๐,๐๐๐	๒๐,๐๐๐,๐๐๐	๒๐,๐๐๐,๐๐๐	ขยายคลอง ส่งน้ำ๑แห่ง	ประชาชนมี น้ำใช้เพื่อ การเกษตร	อบจ.อุบลฯ, กองช่าง

๑.๑ แผนงานอุตสาหกรรมและการโยธา

ลำดับ ที่	โครงการ	วัตถุประสงค์	เป้าหมาย ผลผลิตของ โครงการ	งบประมาณ					ตัวชี้วัด (KPI)	ผลที่คาดว่าจะได้รับ	หน่วยงาน ที่รับผิดชอบ
				๒๕๖๖ (บาท)	๒๕๖๗ (บาท)	๒๕๖๘ (บาท)	๒๕๖๙ (บาท)	๒๕๗๐ (บาท)			
๔	โครงการก่อสร้างถนนแอสฟัลท์ติกคอนกรีต เส้นทาง หมู่ที่ ๔ บ้านสถานี ต.บึงหวาย - บ้านโนนเกษม ต.ท่าลาด จ.อุบลราชธานี	เพื่อให้ประชาชนเดินทางสัญจรไปมาได้ สะดวกรวดเร็ว มีความปลอดภัยในชีวิตและทรัพย์สิน	ก่อสร้างถนนแอสฟัลท์ติกคอนกรีต เส้นทาง หมู่ที่ ๔ บ้านสถานี ต.บึงหวาย - บ้านโนนเกษม ต.ท่าลาด จ.อุบลราชธานี ขนาดผิวจราจรกว้าง ๔ ม. ยาวรวม ๑,๙๙๕ ม. หนา ๐.๐๔ ม. หรือมีปริมาณงานพื้นที่ AC รวมไม่น้อยกว่า ๗,๙๘๐ ตร.ม.และไม่มีไหล่ทาง(ตามแบบรูปละรายการที่ อบต.บึงหวาย กำหนด)	๒,๕๑๙,๐๐๐	๒,๕๑๙,๐๐๐	๒,๕๑๙,๐๐๐	๒,๕๑๙,๐๐๐	๒,๕๑๙,๐๐๐	การก่อสร้างเป็นไปตามแบบแปลน ร้อยละ ๑๐๐ ประชาชนพึงพอใจในการสัญจรไปมาไม่น้อยกว่าร้อยละ ๗๐	ประชาชนเดินทางสัญจรไป-มาสะดวก รวดเร็วมีความปลอดภัยในชีวิตและทรัพย์สินเพิ่มขึ้น	อบจ. อุบลฯ , กองช่าง
๕	ปรับปรุงภูมิทัศน์หนองหอ	เพื่อให้ประชาชนมีสถานที่ไว้จัดกิจกรรมร่วมกัน	ปรับปรุงภูมิทัศน์หนองหอ เช่น สร้างบันไดลงหนองหอ ทางเดินรอบหนองหอ รววกันตก เวที อเนกประสงค์ ปลุกต้นไม้ เพื่อให้สวยงาม(ตามแบบแปลน อบต.กำหนด)	๕,๐๐๐,๐๐๐	๕,๐๐๐,๐๐๐	๕,๐๐๐,๐๐๐	๕,๐๐๐,๐๐๐	๕,๐๐๐,๐๐๐	ปรับปรุงภูมิทัศน์ ๑ แห่ง	เพื่อให้ประชาชนมีทางลงหนองหอในการจัดกิจกรรมต่างๆ	กองช่าง, อบจ. , กรมส่งเสริมการปกครองส่วนท้องถิ่น

๑.๑ แผนงานอุตสาหกรรมและการโยธา

ลำดับ ที่	โครงการ	วัตถุประสงค์	เป้าหมาย ผลผลิตของ โครงการ	งบประมาณ					ตัวชี้วัด (KPI)	ผลที่คาดว่าจะได้รับ	หน่วยงาน ที่รับผิดชอบ
				๒๕๖๖ (บาท)	๒๕๖๗ (บาท)	๒๕๖๘ (บาท)	๒๕๖๙ (บาท)	๒๕๗๐ (บาท)			
๖	ก่อสร้างประปา ขนาดใหญ่ ม.๑๕	เพื่อให้ ประชาชนใน หมู่บ้านมีน้ำ อุปโภคบริโภค มากขึ้น	ก่อสร้างประปาขนาดใหญ่ ภายในเขต ม.๑๕	๕,๐๐๐,๐๐๐	๕,๐๐๐,๐๐๐	๕,๐๐๐,๐๐๐	๕,๐๐๐,๐๐๐	๕,๐๐๐,๐๐๐	สร้างประปา ๑ แห่ง	ประชาชนมี น้ำอุปโภค บริโภค	กองช่าง , อบจ. , การ ปะปา ส่วน ภูมิภาค
๗	ก่อสร้างประปา ขนาดใหญ่ หมู่ที่ ๑๘ (บริเวณ ดอนปู่ตา, หนองอิวัย)	เพื่อให้ ประชาชน ในหมู่บ้าน มีน้ำ อุปโภค บริโภคมาก ขึ้น	ก่อสร้างประปาขนาด ใหญ่บริเวณดอนปู่ตา, หนองอิวัย) หมู่ ๑๘	๕,๐๐๐,๐๐๐	๕,๐๐๐,๐๐๐	๕,๐๐๐,๐๐๐	๕,๐๐๐,๐๐๐	๕,๐๐๐,๐๐๐	สร้างประปา ๑ แห่ง	ประชาชนมี น้ำอุปโภค บริโภค	กองช่าง , อบจ. , การ ปะปา ส่วน ภูมิภาค
๘	ก่อสร้างประปา ขนาดใหญ่ ม. ๑๐, ๑๓ ,๒๐	เพื่อให้ ประชาชน ในหมู่บ้าน มีน้ำ อุปโภค บริโภคมาก ขึ้น	ก่อสร้างประปาขนาด ใหญ่ของ หมู่ที่ ๑๐ ,๑๓ ,๒๐ บริเวณที่ สาธารณะของ หมู่ที่ ๑๓ ทิศเหนือของ ร.ร. บ้านโนนบอน	๕,๐๐๐,๐๐๐	๕,๐๐๐,๐๐๐	๕,๐๐๐,๐๐๐	๕,๐๐๐,๐๐๐	๕,๐๐๐,๐๐๐	สร้างประปา ๑ แห่ง	ประชาชนมี น้ำอุปโภค บริโภค	กองช่าง , อบจ. ,การ ปะปาส่วน ภูมิภาค

๑.๑ แผนงานอุตสาหกรรมและการโยธา

ลำดับ ที่	โครงการ	วัตถุประสงค์	เป้าหมาย ผลผลิตของ โครงการ	งบประมาณ					ตัวชี้วัด (KPI)	ผลที่คาดว่าจะได้รับ	หน่วยงาน ที่รับผิดชอบ
				๒๕๖๖ (บาท)	๒๕๖๗ (บาท)	๒๕๖๘ (บาท)	๒๕๖๙ (บาท)	๒๕๗๐ (บาท)			
๙	โครงการขยาย คลองส่งน้ำตาด คอนกรีตสถานี สูบน้ำบ้านคอน ชาด	เพื่อให้ ประชาชนมี คลองส่งน้ำใช้ เพื่อการเกษตร	ระยะทาง ๑,๐๐๐ ม.	๒๐,๐๐๐,๐๐๐	๒๐,๐๐๐,๐๐๐	๒๐,๐๐๐,๐๐๐	๒๐,๐๐๐,๐๐๐	๒๐,๐๐๐,๐๐๐	ขยายคลอง ส่งน้ำ๑แห่ง	ประชาชนมีน้ำ ใช้เพื่อการเกษตร	อบจ.อุบลฯ, กองช่าง
๑๐	โครงการขุดลอก ลำห้วยฝั้วพร้อม สร้างคันดิน หมู่ที่ ๔, ๑๑, ๘, ๙ และ หมู่ที่ ๓	เพื่อให้มีน้ำ ระบาย ไหลเวียน สะดวก ประชาชนมีน้ำ ไว้ใช้เพื่อการ เพาะปลูก	ขุดลอกลำห้วยฝั้ว พร้อมสร้างคันดิน(ตาม แบบแปลน อบต.กำหนด	๒,๐๐๐,๐๐๐	๒,๐๐๐,๐๐๐	๒,๐๐๐,๐๐๐	๒,๐๐๐,๐๐๐	๒,๐๐๐,๐๐๐	ขุดลอกลำ ห้วยฝั้ว ๑ แห่ง	น้ำระบาย ไหลเวียน สะดวก ประชาชนมี น้ำไว้ใช้เพื่อ การเพาะปลูก	อบจ.อุบลฯ, กองช่าง

๑.๑ แผนงานอุตสาหกรรมและการโยธา

ลำดับ ที่	โครงการ	วัตถุประสงค์	เป้าหมาย ผลผลิตของ โครงการ	งบประมาณ					ตัวชี้วัด (KPI)	ผลที่คาดว่าจะได้รับ	หน่วยงาน ที่รับผิดชอบ
				๒๕๖๖ (บาท)	๒๕๖๗ (บาท)	๒๕๖๘ (บาท)	๒๕๖๙ (บาท)	๒๕๗๐ (บาท)			
๑๑	ก่อสร้างสะพานข้ามแม่น้ำมูลจากม.๑๔,๑๗ เชื่อมต่อ อ.กันทรารมย์ จ.ศรีสะเกษ	เพื่อให้การสัญจรไปมาสะดวกรวดเร็ว	ก่อสร้างสะพานข้ามแม่น้ำมูลจาก หมู่ที่ ๑๔, ๑๗ เชื่อมต่อ อ.กันทรารมย์ จ.ศรีสะเกษ	๒๐,๐๐๐,๐๐๐	๒๐,๐๐๐,๐๐๐	๒๐,๐๐๐,๐๐๐	๒๐,๐๐๐,๐๐๐	๒๐,๐๐๐,๐๐๐	ก่อสร้างสะพาน ๑ แห่ง	ประชาชนมีเส้นทางสัญจรไปมาเพิ่มขึ้น สะดวกสบาย	กองช่าง, อบจ. , กรมเจ้าท่า
๑๒	ก่อสร้างสะพานข้ามแม่น้ำมูลจากเขต.บึงหวายเชื่อม	เพื่อให้การสัญจรไปมาสะดวกรวดเร็ว	ก่อสร้างสะพานข้ามแม่น้ำมูลจากเขต.บึงหวายเชื่อมตำบลหนองบ่อ อ.เมือง จ.อุบลฯ	๒๐,๐๐๐,๐๐๐	๒๐,๐๐๐,๐๐๐	๒๐,๐๐๐,๐๐๐	๒๐,๐๐๐,๐๐๐	๒๐,๐๐๐,๐๐๐	ก่อสร้างสะพาน ๑ แห่ง	ประชาชนมีเส้นทางสัญจรไปมาเพิ่มขึ้น สะดวกสบาย	กองช่าง, อบจ. , กรมเจ้าท่า
๑๓	ก่อสร้างถนนคสล. เชื่อมต.หนองกินเพล จากบ้านทุ่งบอน ม.๑๖ ต.บึงหวาย ถึงบ้านข้าวไม้แก่น ต.หนองกินเพล	เพื่อให้ประชาชนในหมู่บ้านสัญจรไปมาได้ สะดวกรวดเร็ว	ก่อสร้างถนน คสล. เชื่อมต.หนองกินเพล จากบ้านทุ่งบอน ม.๑๖ ต.บึงหวาย ถึงบ้านข้าวไม้แก่น ต.หนองกินเพล กว้าง ๕ ม. ยาว ๑,๕๐๐ ม.	๔,๒๐๐,๐๐๐	๔,๒๐๐,๐๐๐	๔,๒๐๐,๐๐๐	๔,๒๐๐,๐๐๐	๔,๒๐๐,๐๐๐	ก่อสร้างถนนคสล.จำนวน ๑ เส้นทาง	การสัญจรไปมาในหมู่บ้านสะดวกมากขึ้น	อบจ. , อบต.หนองกินเพล, อบต.บึงหวาย

๑.๑ แผนงานอุตสาหกรรมและการโยธา

ลำดับ ที่	โครงการ	วัตถุประสงค์	เป้าหมาย ผลผลิตของ โครงการ	งบประมาณ					ตัวชี้วัด (KPI)	ผลที่คาดว่าจะได้รับ	หน่วยงาน ที่รับผิดชอบ
				๒๕๖๖ (บาท)	๒๕๖๗ (บาท)	๒๕๖๘ (บาท)	๒๕๖๙ (บาท)	๒๕๗๐ (บาท)			
๑๔	โครงการก่อสร้าง ปรับปรุงฝายกั้น น้ำห้วยหม้อทอง ม.๑๓,ห้วยคำตา ผาบ้านโนนบอน	เพื่อเก็บกักน้ำ ใช้ในการเกษตร	ก่อสร้างปรับปรุงฝายกั้น น้ำห้วยหม้อทอง ห้วยคำ ตาผา (ตามแบบแปลน อบต.กำหนด)	๑๐,๐๐๐,๐๐๐	๑๐,๐๐๐,๐๐๐	๑๐,๐๐๐,๐๐๐	๑๐,๐๐๐,๐๐๐	๑๐,๐๐๐,๐๐๐	ปรับปรุงฝาย กั้นน้ำ ๑ แห่ง	เกษตรกรมีน้ำ ใช้สำหรับ การเกษตรเพิ่ม มากขึ้น	กองช่าง, อบจ.อุบลฯ
๑๕	โครงการก่อสร้าง คลองส่งน้ำ ม.๙- ม.๑-ม.๘-ม.๑๑	เพื่อเป็นคลอง ส่งน้ำใช้ใน การเกษตร	ระยะทาง ๓,๐๐๐ ม.	๒๐,๐๐๐,๐๐๐	๒๐,๐๐๐,๐๐๐	๒๐,๐๐๐,๐๐๐	๒๐,๐๐๐,๐๐๐	๒๐,๐๐๐,๐๐๐	ก่อสร้าง คลองส่งน้ำ ๔ แห่ง	เกษตรกรมีน้ำ ใช้สำหรับ การเกษตรเพิ่ม มากขึ้น	อบจ.อุบลฯ, กองช่าง
๑๖	โครงการก่อสร้าง ระบบประปา หมู่บ้านแบบ บาดาลขนาดใหญ่ หมู่ที่ ๑๓	เพื่อให้ ประชาชนมีน้ำ ใช้เพียงพอต่อ การอุปโภค บริโภค	โครงการก่อสร้างระบบ ประปาหมู่บ้านแบบ บาดาลขนาดใหญ่ หมู่ที่ ๑๓ (ตามแบบกรม ทรัพยากรน้ำบาดาล)	๔,๖๖๗,๐๐๐	๔,๖๖๗,๐๐๐	๔,๖๖๗,๐๐๐	๔,๖๖๗,๐๐๐	๔,๖๖๗,๐๐๐	ประชาชนพึง พอใจต่อการมี น้ำประปาใช้ อย่างทั่วไป	ประชาชน มี น้ำประปาใช้ เพียงพอต่อการ อุปโภคบริโภค	กองช่าง

๑.๑ แผนงานอุตสาหกรรมและการโยธา

ลำดับ ที่	โครงการ	วัตถุประสงค์	เป้าหมาย ผลผลิตของ โครงการ	งบประมาณ					ตัวชี้วัด (KPI)	ผลที่คาดว่าจะได้รับ	หน่วยงาน ที่รับผิดชอบ
				๒๕๖๖ (บาท)	๒๕๖๗ (บาท)	๒๕๖๘ (บาท)	๒๕๖๙ (บาท)	๒๕๗๐ (บาท)			
๑๗	ก่อสร้างถนน คสล. ม.๑๖ สาย ทางหนองอีเห็น ม.๑๖ บ้านทุ่ง บอน ถึงถนน อบจ.๑/๒๐๗๔	๑.เพื่อ บำรุงรักษา ถนนให้ได้ มาตรฐานและ สามารถใช้งาน ได้ดี ๒.เพื่อให้ ประชาชนที่ สัญจรไปมา ผ่านเส้นทางนี้ ได้รับความ สะดวกสบาย มากยิ่งขึ้น	ก่อสร้างถนน คสล. ม.๑๖ สายทาง หนองอีเห็น ม. ๑๖ บ.ทุ่งบอน ถึง ถนน อบจ. ๑/๒๐๗๔ หมู่ ๑๖ ต.บุงหวาย อ.วารินชำราบ จ.อุบลราชธานี ผิวจราษฎร์ คอนกรีตเสริมเหล็ก กว้าง ๕ ม. ยาว ๑,๔๖๕ ม. หนา ๐.๑๕ ม. หนา ๐.๑๕ ม. พื้นที่คอนกรีต ๗,๓๒๕ ตร.ม. ไหล่ทางพิกัด เริ่มต้น N๑๕.๙๕๐๓๒ E๑๐๔.๖๔๑๖๔๒ พิกัด สิ้นสุด N๑๕.๑๑๑๓๗๖ E๑๐๔.๔๖๓๕๕๗ (ตาม แบบเลขที่ ทถ-๒-๒๐๒ และ ทถ -๒-๒๐๓ กำหนด)	๔,๕๓๐,๐๐๐	๔,๕๓๐,๐๐๐	๔,๕๓๐,๐๐๐	๔,๕๓๐,๐๐๐	๔,๕๓๐,๐๐๐	๑.การก่อสร้าง เป็นไปตาม แบบแปลน และรูปแบบ รายการร้อยละ ๑๐๐ ๒. ประชาชนที่ สัญจรไปมา ผ่านเส้นทางนี้ มีความพึง พอใจร้อยละ ๘๐	ประชาชนได้รับ ความ สะดวกสบายใน การสัญจรไปมา ผ่านเส้นทางนี้	กองพัฒนา ชนบท อบจ.

๑.๑ แผนงานอุตสาหกรรมและการโยธา

ลำดับ ที่	โครงการ	วัตถุประสงค์	เป้าหมาย ผลผลิตของ โครงการ	งบประมาณ					ตัวชี้วัด (KPI)	ผลที่คาดว่าจะได้รับ	หน่วยงาน ที่รับผิดชอบ
				๒๕๖๖ (บาท)	๒๕๖๗ (บาท)	๒๕๖๘ (บาท)	๒๕๖๙ (บาท)	๒๕๗๐ (บาท)			
๑๘	โครงการก่อสร้าง ถนน คสล. หมู่ ๔ สายทางทาง ข้าง-หนองกินเพล	เพื่อให้การ สัญจรไปมา สะดวกสบาย	ก่อสร้างถนน คสล. หมู่ ๔ สายทางทางข้าง-หนองกิน เพล ปริมาณงาน กว้าง ๔ ม. ยาว ๕๔๐ ม. สูง ๐.๕๐ ม มีพื้นที่ผิวจราจร รวมกัน ๒,๑๖๐ ตาราง เมตร ตามแบบเลขที่ ทถ ๒-๓๐๓ กำหนด	๑,๖๖๐,๐๐๐	๑,๖๖๐,๐๐๐	๑,๖๖๐,๐๐๐	๑,๖๖๐,๐๐๐	๑,๖๖๐,๐๐๐	ร้อยละ ประชาชน เดินทาง สะดวกสบาย	มีเส้นทางการ คมนาคมได้ มาตรฐาน ประชาชนสัญจร ไปมาสะดวก	กองพัฒนา ชนบท อบจ.
๑๙	ขุดลอกลำห้วยฝับ บ้านบุงหวาย บ้านห้องชัน บ้านสถานี	เพื่อให้น้ำ ระบาย ไหลเวียน สะดวก ประชาชนมีน้ำ ไว้ใช้เพื่อการ เพาะปลูก	ขุดลอกลำห้วยฝับ บ้าน บุงหวาย, บ้านห้องชัน, บ้านสถานี กว้าง ๓๐ ม. ยาว ๒,๐๐๐ ม. ลึกเฉลี่ย ๒ ม. หรือปริมาณงานดิน ขุดที่รวมไม่น้อยกว่า ๑๒,๐๐๐ ตร.ม.	๓,๔๔๐,๐๐๐	๓,๔๔๐,๐๐๐	๓,๔๔๐,๐๐๐	๓,๔๔๐,๐๐๐	๓,๔๔๐,๐๐๐	ขุดลอกลำ ห้วยฝับ ๑ แห่ง	น้ำระบาย ไหลเวียนสะดวก ประชาชนมีน้ำ ไว้ใช้เพื่อการ เพาะปลูก	กองช่าง

๑.๑ แผนงานอุตสาหกรรมและการโยธา

ลำดับ ที่	โครงการ	วัตถุประสงค์	เป้าหมาย ผลผลิตของ โครงการ	งบประมาณ					ตัวชี้วัด (KPI)	ผลที่คาดว่าจะได้รับ	หน่วยงาน ที่รับผิดชอบ
				๒๕๖๖ (บาท)	๒๕๖๗ (บาท)	๒๕๖๘ (บาท)	๒๕๖๙ (บาท)	๒๕๗๐ (บาท)			
๒๐	ขุดลอกคลองคำตา ผา หมู่ ๑๓ บ้าน โนนบอน	เพื่อให้น้ำ ระบาย ไหลเวียน สะดวก ประชาชนมีน้ำ ไว้ใช้เพื่อการ เพาะปลูก	ขุดลอกคลองคำตาผา หมู่ ๑๓ บ้านโนนบอน กว้าง ๑๕ ม. ยาว ๑,๐๐๐ ม.	๑,๕๐๐,๐๐๐	๑,๕๐๐,๐๐๐	๑,๕๐๐,๐๐๐	๑,๕๐๐,๐๐๐	๑,๕๐๐,๐๐๐	ขุดลอกคลอง คำตาผา ๑ แห่ง	น้ำระบาย ไหลเวียนสะดวก ประชาชนมีน้ำ ไว้ใช้เพื่อการ เพาะปลูก	กองช่าง
๒๑	ขุดลอกหนองสร้าง แซ้ หมู่ ๓ บ้านดอน ชาด	เพื่อให้น้ำ ระบาย ไหลเวียน สะดวก ประชาชนมีน้ำ ไว้ใช้เพื่อการ เพาะปลูก	ขุดลอกหนองสร้างแซ้ หมู่ ๓ บ้านดอนชาด กว้าง ๒๐ ม. ยาว ๘๐๐ ม	๑,๕๐๐,๐๐๐	๑,๕๐๐,๐๐๐	๑,๕๐๐,๐๐๐	๑,๕๐๐,๐๐๐	๑,๕๐๐,๐๐๐	ขุดลอกหนอง สร้างแซ้ ๑ แห่ง	น้ำระบาย ไหลเวียนสะดวก ประชาชนมีน้ำ ไว้ใช้เพื่อการ เพาะปลูก	กองช่าง

๑.๑ แผนงานอุตสาหกรรมและการโยธา

ลำดับ ที่	โครงการ	วัตถุประสงค์	เป้าหมาย ผลผลิตของ โครงการ	งบประมาณ					ตัวชี้วัด (KPI)	ผลที่คาดว่าจะได้รับ	หน่วยงาน ที่รับผิดชอบ
				๒๕๖๖ (บาท)	๒๕๖๗ (บาท)	๒๕๖๘ (บาท)	๒๕๖๙ (บาท)	๒๕๗๐ (บาท)			
๒๒	ก่อสร้างถนน คอนกรีตเสริมเหล็ก หมู่ ๑๖ เส้นหนอง หมากก่าเครือ จำนวน ๑ สายทาง	เพื่อให้การ สัญจรไปมา สะดวกสบาย	ก่อสร้างถนนคอนกรีตเสริม เหล็ก หมู่ ๑๖ เส้นหนอง หมากก่าเครือ จำนวน ๑ สายทางปริมาณงาน ผิวจราจร คอนกรีตเสริม เหล็ก กว้าง ๕.๐ เมตร หนา ๐.๑๕ เมตร ระยะทางยาวรวม ๑,๐๐๐ เมตร รวมพื้นที่ คอนกรีตไม่น้อยกว่า ๕,๐๐๐ ตร.ม. รวมราคา งาน ๓,๒๓๙,๐๐๐ บาท (ตามแบบเลขที่ ทถ- ๒-๒๐๒ กับทถ -๒-๒๐๓)	๔๙๘,๐๐๐	๔๙๘,๐๐๐	๔๙๘,๐๐๐	๔๙๘,๐๐๐	๔๙๘,๐๐๐	ร้อยละ ประชาชน เดินทาง สะดวกสบาย	มีเส้นทางการ คมนาคมได้ มาตรฐาน ประชาชนสัญจร ไปมาสะดวก	กองช่าง

๑.๑ แผนงานอุตสาหกรรมและการโยธา

ลำดับ ที่	โครงการ	วัตถุประสงค์	เป้าหมาย ผลผลิตของ โครงการ	งบประมาณ					ตัวชี้วัด (KPI)	ผลที่คาดว่าจะได้รับ	หน่วยงาน ที่รับผิดชอบ
				๒๕๖๖ (บาท)	๒๕๖๗ (บาท)	๒๕๖๘ (บาท)	๒๕๖๙ (บาท)	๒๕๗๐ (บาท)			
๒๓	ก่อสร้างถนนคอนกรีตเสริมเหล็ก หมู่ที่ ๑๔ บ้านวังยาง เส้นรอบบึงด้านคลองส่งน้ำ จำนวน ๑ สายทาง	เพื่อให้การสัญจรไปมาสะดวกสบาย	ก่อสร้างถนนคอนกรีตเสริมเหล็ก หมู่ที่ ๑๔ บ้านวังยาง เส้นรอบบึงด้านคลองส่งน้ำ จำนวน ๑ สายทาง ปริมาณงาน ผิวจราจร คอนกรีตเสริมเหล็ก กว้าง ๕.๐ เมตร หนา ๐.๑๕ เมตร ระยะทางยาวรวม ๒,๔๗๕.๐ เมตร รวมพื้นที่คอนกรีตไม่น้อยกว่า ๑๒,๓๗๕ ตร.ม. รวมราคางาน ๑ สายทาง ๗,๙๓๗,๐๐๐ บาท	๗,๙๓๗,๐๐๐	๗,๙๓๗,๐๐๐	๗,๙๓๗,๐๐๐	๗,๙๓๗,๐๐๐	๗,๙๓๗,๐๐๐	ร้อยละประชาชนเดินทางสะดวกสบาย	มีเส้นทางการคมนาคมได้มาตรฐาน ประชาชนสัญจรไปมาสะดวก	กองช่าง

๑.๑ แผนงานอุตสาหกรรมและการโยธา

ลำดับ ที่	โครงการ	วัตถุประสงค์	เป้าหมาย ผลผลิตของ โครงการ	งบประมาณ					ตัวชี้วัด (KPI)	ผลที่คาดว่าจะได้รับ	หน่วยงาน ที่รับผิดชอบ
				๒๕๖๖ (บาท)	๒๕๖๗ (บาท)	๒๕๖๘ (บาท)	๒๕๖๙ (บาท)	๒๕๗๐ (บาท)			
๒๔	ก่อสร้างถนนคอนกรีตเสริมเหล็ก หมู่ที่ ๑๗ เส้นรอบบึงใหญ่ด้านหาดท่าโฮง จำนวน ๑ สายทาง	เพื่อให้การสัญจรไปมาสะดวกสบาย	ก่อสร้างถนนคอนกรีตเสริมเหล็ก หมู่ที่ ๑๗ เส้นรอบบึงใหญ่ด้านหาดท่าโฮง จำนวน ๑ สายทาง ปริมาณงานผิวจราจร คอนกรีตเสริมเหล็ก กว้าง ๕.๐ เมตร หน้า ๐.๑๕ เมตร ระยะทางยาวรวม ๗๐๐ เมตร รวมพื้นที่คอนกรีต ไม่น้อยกว่า ๓,๕๐๐ ตร.ม. แบบเลขที่/ ทถ-๒-๒๐๒ กับ ทถ-๒-๒๐๓ รวมราคางาน ๒,๒๕๒,๐๐๐ บาท	๒,๒๕๒,๐๐๐	๒,๒๕๒,๐๐๐	๒,๒๕๒,๐๐๐	๒,๒๕๒,๐๐๐	๒,๒๕๒,๐๐๐	ร้อยละประชาชนเดินทางสะดวกสบาย	มีเส้นทางการคมนาคมได้มาตรฐาน ประชาชนสัญจรไปมาสะดวก	กองช่าง

ส่วนที่ ๔

การติดตามและประเมินผล

ส่วนที่ ๔ การติดตามและประเมินผล

๔.๑ กรอบและแนวทางในการติดตามและประเมินผล

การติดตามและประเมินผลแผนพัฒนาท้องถิ่นเป็นการติดตามและประเมินผลความสอดคล้องและความสำเร็จของแผนยุทธศาสตร์การพัฒนาขององค์กรปกครองส่วนท้องถิ่นและการติดตามและประเมินผลโครงการพัฒนาที่องค์กรปกครองส่วนท้องถิ่นได้ดำเนินการตามแผนดำเนินงานว่าเป็นไปตามเป้าหมายการพัฒนาที่สอดคล้องกับพันธกิจ ซึ่งสามารถนำไปสู่การบรรลุวิสัยทัศน์ที่องค์กรปกครองส่วนท้องถิ่นกำหนดหรือไม่และโครงการพัฒนานั้นประสบความสำเร็จตามกรอบการ ประเมินในระดับใดโดยมีขั้นตอนดังนี้

ขั้นตอนที่ ๑ แนวทางและวิธีการในการติดตามและประเมินผลแผนพัฒนาขององค์การบริหารส่วนตำบลบึงหวาย ตามที่ได้ดำเนินการ ดังนี้

๑.๑ การกำหนดกรอบ แนวทาง และวิธีการติดตามและประเมินผลโครงการพัฒนาตามแผนยุทธศาสตร์ การพัฒนา

- ๑) การประเมินผลกระบวนการหรือการประเมินประสิทธิภาพ
- ๒) การประเมินผลโครงการหรือการประเมินประสิทธิผล

ขั้นตอนที่ ๒ คณะกรรมการติดตามและประเมินผลแผนพัฒนาท้องถิ่นดำเนินการการติดตามและประเมินผลโครงการพัฒนาตามกรอบแนวทางและวิธีการที่กำหนดโดยสามารถติดตามและประเมินผลได้ตั้งแต่ก่อนเริ่มโครงการพัฒนาตามแผนดำเนินงานจนสิ้นสุดโครงการ

ขั้นตอนที่ ๓ รายงานและเสนอความเห็นชอบซึ่งได้จากการติดตามและประเมินผลแผนพัฒนาสามปี และผลการติดตามและประเมินโครงการพัฒนาต่อผู้บริหารท้องถิ่น เพื่อให้ผู้บริหารท้องถิ่นนำเสนอต่อสภาท้องถิ่น คณะกรรมการพัฒนาท้องถิ่นพร้อมประกาศผลการติดตามและประเมินผลให้ประชาชนในท้องถิ่นทราบโดยทั่วกันอย่างน้อยปีละ ๒ ครั้ง

๔.๒ ระเบียบวิธีในการติดตามและประเมินผล

ระเบียบกระทรวงมหาดไทยว่าด้วยการจัดทำแผนพัฒนาขององค์กรปกครองส่วนท้องถิ่น พ.ศ. ๒๕๔๘๘ และระเบียบกระทรวงมหาดไทยว่าด้วยการจัดทำแผนพัฒนาขององค์กรปกครองส่วนท้องถิ่น (ฉบับที่ ๒) พ.ศ. ๒๕๕๙ หมวด ๖ การติดตามและประเมินผลแผนพัฒนาข้อ ๒๘, ข้อ ๒๙, ข้อ ๓๐ และข้อ ๓๑ ข้อ ๒๘ ให้ผู้บริหารท้องถิ่น แต่งตั้งคณะกรรมการติดตามและประเมินผลแผนพัฒนาท้องถิ่นประกอบด้วย

- (๑) สมาชิกสภาท้องถิ่นที่สภาท้องถิ่นคัดเลือกจำนวนสามคน
- (๒) ผู้แทนประชาคมท้องถิ่นที่ประชาคมท้องถิ่นคัดเลือกจำนวนสองคน
- (๓) ผู้แทนหน่วยงานที่เกี่ยวข้องที่ผู้บริหารท้องถิ่นคัดเลือกจำนวนสองคน
- (๔) หัวหน้าส่วนการบริหารที่คัดเลือกกันเองจำนวนสองคน
- (๕) ผู้ทรงคุณวุฒิที่ผู้บริหารท้องถิ่นคัดเลือกจำนวนสองคน

โดยให้คณะกรรมการเลือกกรรมการหนึ่งคนทำหน้าที่ประธานคณะกรรมการและกรรมการอีกหนึ่งคนทำหน้าที่เลขานุการของคณะกรรมการกรรมการตามข้อ ๒๘ให้มีวาระอยู่ในตำแหน่งคราวละสองปีและอาจได้รับการคัดเลือกอีกได้ ข้อ ๒๙ คณะกรรมการติดตามและประเมินผลแผนพัฒนาท้องถิ่นมีอำนาจหน้าที่ ดังนี้

- (๑) กำหนดแนวทาง วิธีการในการติดตามและประเมินผลแผนพัฒนา
- (๒) ดำเนินการติดตามและประเมินผลแผนพัฒนา

(๓) รายงานผลและเสนอความเห็นซึ่งได้จากการติดตามและประเมินผลแผนพัฒนาต่อผู้บริหารท้องถิ่นเพื่อให้ผู้บริหารท้องถิ่นเสนอต่อสภาท้องถิ่น และคณะกรรมการพัฒนาท้องถิ่น พร้อมทั้งประกาศผลการติดตามและประเมินผลแผนพัฒนาให้ประชาชนในท้องถิ่นทราบในที่เปิดเผยภายในสิบห้าวันนับแต่วันรายงานผลและเสนอความเห็นดังกล่าวและต้องปิดประกาศไว้เป็นระยะเวลาไม่น้อยกว่าสามสิบวันโดยอย่างน้อยปีละสองครั้งภายในเดือนเมษายนและภายในเดือนตุลาคมของทุกปี

(๔) แต่งตั้งคณะกรรมการหรือคณะทำงานเพื่อช่วยปฏิบัติงานตามที่เห็นสมควร
ข้อ ๓๐ องค์กรปกครองส่วนท้องถิ่นอาจมอบให้หน่วยงานหรือบุคคลภายนอกดำเนินการ หรือร่วมดำเนินการติดตามและประเมินผลแผนพัฒนาได้โดยมีขั้นตอนดำเนินการ ดังนี้

(๑) คณะกรรมการติดตามและประเมินผลแผนพัฒนาท้องถิ่นจัดทำร่างข้อกำหนดขอบข่ายและรายละเอียดของงานที่จะมอบหมายให้หน่วยงานหรือบุคคลภายนอกดำเนินการเพื่อเสนอผู้บริหารท้องถิ่น

(๒) ผู้บริหารท้องถิ่นพิจารณาอนุมัติข้อกำหนด ขอบข่ายและรายละเอียดของงาน

(๓) หน่วยงานหรือบุคคลภายนอกดำเนินการหรือร่วมดำเนินการติดตามและประเมินผล

(๔) ให้หน่วยงานหรือบุคคลภายนอกที่ดำเนินการหรือร่วมดำเนินการติดตามและประเมินผลรายงานผลการดำเนินการซึ่งได้จากการติดตามและประเมินผลต่อคณะกรรมการติดตามและประเมินผลเพื่อประเมินผลการรายงานผล เสนอความเห็นต่อผู้บริหารท้องถิ่น

(๕) ผู้บริหารท้องถิ่นเสนอผลการติดตามและประเมินผลต่อสภาท้องถิ่นและคณะกรรมการพัฒนาท้องถิ่นพร้อมทั้งประกาศผลการติดตามและประเมินผลแผนพัฒนาให้ประชาชนในท้องถิ่นทราบในที่เปิดเผยภายในสิบห้าวันนับแต่วันที่ผู้บริหารท้องถิ่นเสนอผลการติดตามและประเมินผลดังกล่าวและต้องปิดประกาศโดยเปิดเผยไม่น้อยกว่าสามสิบวัน โดยอย่างน้อยปีละสองครั้งภายในเดือนเมษายนและภายในเดือนตุลาคมของทุกปี

ข้อ ๓๑ เพื่อประโยชน์ของประชาชนโดยรวมและเพื่อให้การบริหารงานขององค์กรปกครองส่วนท้องถิ่นสอดคล้องกับแนวนโยบายของรัฐบาล กระทรวงมหาดไทยอาจจัดให้มีการติดตามและประเมินผลการดำเนินงานตามแผนพัฒนาขององค์กรปกครองส่วนท้องถิ่นได้ตามความเหมาะสม

๔.๓ การติดตามและประเมินผลยุทธศาสตร์

แนวทางการพิจารณาการติดตามและประเมินผลแผนพัฒนาท้องถิ่นตามระเบียบกระทรวงมหาดไทยว่าด้วยการจัดทำแผนพัฒนาขององค์กรปกครองส่วนท้องถิ่น พ.ศ. ๒๕๔๘ (แก้ไขเพิ่มเติม ฉบับที่ ๓ พ.ศ. ๒๕๖๑)

เป็นแบบที่กำหนดให้คณะกรรมการติดตาม และประเมินผลแผนพัฒนาท้องถิ่นดำเนินการให้คะแนนตามเกณฑ์ที่กำหนดไว้ ซึ่งเป็นส่วนหนึ่งของการติดตามและประเมินผลแผนพัฒนาโดยดำเนินการให้แล้วเสร็จภายในหกสิบวัน นับแต่วันที่ประกาศใช้งบประมาณรายจ่ายมีรายละเอียดดังนี้

๑. แนวทางการพิจารณาการติดตามและประเมินผลยุทธศาสตร์เพื่อความสอดคล้องแผนพัฒนาท้องถิ่นสี่ปี ประกอบด้วย

๑.๑ ข้อมูลสภาพทั่วไปและข้อมูลพื้นฐานขององค์กรปกครองส่วนท้องถิ่น ๒๐ คะแนน

๑.๒ การวิเคราะห์สถานการณ์และศักยภาพ ๒๐ คะแนน

๑.๓ ยุทธศาสตร์ ๖๐ คะแนนประกอบด้วย

(๑) ยุทธศาสตร์ขององค์กรปกครองส่วนท้องถิ่น ๑๐ คะแนน

(๒) ยุทธศาสตร์ขององค์กรปกครองส่วนท้องถิ่นในเขตจังหวัด ๑๐ คะแนน

(๓) ยุทธศาสตร์จังหวัด ๑๐ คะแนน

(๔) วิสัยทัศน์ ๕ คะแนน

(๕) กลยุทธ์ ๕ คะแนน

(๖) เป้าประสงค์ของแต่ละประเด็นกลยุทธ์ ๕ คะแนน

(๗) จุดยืนทางยุทธศาสตร์ ๕ คะแนน

(๘) แผนงาน ๕ คะแนน

(๙) ความเชื่อมโยงของยุทธศาสตร์ในภาพรวม ๕ คะแนน

คะแนนรวม ๑๐๐ คะแนน เกณฑ์ที่ควรได้เพื่อให้เกิดความสอดคล้องและขับเคลื่อนการพัฒนาท้องถิ่นขององค์กรปกครองส่วนท้องถิ่น ไม่ควรน้อยกว่าร้อยละ ๘๐ (๘๐ คะแนน)

๒. แนวทางการพิจารณาการติดตามและประเมินผลโครงการเพื่อความสอดคล้องแผนพัฒนาท้องถิ่น ประกอบด้วย

๒.๑ การสรุปสถานการณ์การพัฒนา ๑๐ คะแนน

๒.๒ การประเมินผลการนำแผนพัฒนาท้องถิ่นสี่ปีไปปฏิบัติในเชิงปริมาณ ๑๐ คะแนน

๒.๓ การประเมินผลการนำแผนพัฒนาท้องถิ่นสี่ปีไปปฏิบัติในเชิงคุณภาพ ๑๐ คะแนน

๒.๔ ยุทธศาสตร์และแผนงาน ๑๐ คะแนน

๒.๕ โครงการพัฒนา ๖๐ คะแนน ประกอบด้วย

(๑) ความชัดเจนของชื่อโครงการ ๕ คะแนน

(๒) กำหนดวัตถุประสงค์สอดคล้องกับโครงการ ๕ คะแนน

(๓) เป้าหมาย(ผลผลิตของโครงการ) มีความชัดเจนนำไปสู่การตั้งงบประมาณได้ถูกต้อง ๕ คะแนน

(๔) โครงการมีความสอดคล้องกับแผนยุทธศาสตร์ชาติ ๒๐ ปี ๕ คะแนน

(๕) เป้าหมาย(ผลผลิตของโครงการ)มีความสอดคล้องกับแผนพัฒนาเศรษฐกิจและสังคมแห่งชาติ ฉบับ

ที่ ๑๒๕ คะแนน

(๖) โครงการมีความสอดคล้องกับ Thailand ๔.๐ ๕ คะแนน

(๗) โครงการสอดคล้องกับยุทธศาสตร์จังหวัด ๕ คะแนน

(๘) โครงการแก้ไขปัญหาความยากจนหรือการเสริมสร้างให้ประเทศชาติมั่นคง มั่งคั่ง ยั่งยืน ภายใต้

หลักปรัชญา ๕ คะแนน

(๙) งบประมาณ มีความสอดคล้องกับเป้าหมาย (ผลผลิตของโครงการ) ๕ คะแนน

(๑๐) มีการประมาณการราคาถูกต้องตามหลักวิธีการงบประมาณ ๕ คะแนน

(๑๑) มีการกำหนดตัวชี้วัด (KPI) และสอดคล้องกับวัตถุประสงค์และผลที่คาดว่าจะได้รับ ๕ คะแนน

(๑๒) ผลที่คาดว่าจะได้รับ สอดคล้องกับวัตถุประสงค์ ๕ คะแนน

คะแนนรวม ๑๐๐ คะแนน เกณฑ์ที่ควรได้เพื่อให้เกิดความสอดคล้องและขับเคลื่อนการพัฒนาท้องถิ่นขององค์กรปกครองส่วนท้องถิ่น ไม่ควรน้อยกว่าร้อยละ ๘๐ (๘๐ คะแนน)

๓. แนวทางการพิจารณาการติดตามและประเมินผลยุทธศาสตร์เพื่อความสอดคล้องแผนพัฒนาท้องถิ่นขององค์กรปกครองส่วนท้องถิ่น

ประเด็นการพิจารณา	คะแนน
๑. ข้อมูลสภาพทั่วไปและข้อมูลพื้นฐานขององค์กรปกครองส่วนท้องถิ่น	๒๐
๒. การวิเคราะห์สภาพการณ์และศักยภาพ	๑๕
๓. ยุทธศาสตร์ ประกอบด้วย	๖๕
๓.๑ ยุทธศาสตร์ขององค์กรปกครองส่วนท้องถิ่น	(๑๐)
๓.๒ ยุทธศาสตร์ขององค์กรปกครองส่วนท้องถิ่นในเขตจังหวัด	(๑๐)
๓.๓ ยุทธศาสตร์จังหวัด	(๑๐)

๓.๔ วิสัยทัศน์	(๕)
๓.๕ กลยุทธ์	(๕)
๓.๖ เป้าประสงค์ของแต่ละประเด็นกลยุทธ์	(๕)
๓.๗ จุดยืนทางยุทธศาสตร์	(๕)
๓.๘ แผนงาน	(๕)
๓.๙ ความเชื่อมโยงของยุทธศาสตร์ในภาพรวม	(๕)
รวมคะแนน	๑๐๐

๔. แนวทางเบื้องต้นในการให้คะแนนแนวทางการพิจารณาการติดตามและประเมินผลยุทธศาสตร์ เพื่อความสอดคล้องแผนพัฒนาท้องถิ่นขององค์กรปกครองส่วนท้องถิ่น

ประเด็นการพิจารณา	รายละเอียดหลักเกณฑ์	คะแนนเต็ม	คะแนนที่ได้
๑. ข้อมูลสภาพทั่วไป และข้อมูลพื้นฐาน ขององค์กรปกครองส่วนท้องถิ่น	ควรประกอบด้วยข้อมูลดังนี้ (๑) ข้อมูลเกี่ยวกับด้านกายภาพ เช่น ที่ตั้งของหมู่บ้าน/ชุมชน/ตำบลลักษณะภูมิประเทศ ลักษณะภูมิอากาศ ลักษณะของดิน ลักษณะของแหล่งน้ำ ลักษณะของไม้/ป่าไม้ ฯลฯ ด้านการเมือง/การปกครอง เช่น เขตการปกครอง การเลือกตั้ง ฯลฯ	๒๐ (๓)	
	(๒) ข้อมูลเกี่ยวกับด้านการเมือง/การปกครอง เช่น เขตการปกครองการเลือกตั้ง ฯลฯ ประชากร เช่น ข้อมูลเกี่ยวกับจำนวนประชากรและช่วงอายุและจำนวนประชากร ฯลฯ	(๒)	
	(๓) ข้อมูลเกี่ยวกับสภาพทางสังคม เช่น การศึกษา สาธารณสุข อาชญากรรม ยาเสพติด การสังคมสงเคราะห์ ฯลฯ	(๒)	
	(๔) ข้อมูลเกี่ยวกับระบบบริการพื้นฐาน เช่น การคมนาคมขนส่ง การไฟฟ้า การประปา โทรศัพท์ ฯลฯ	(๒)	
	(๕) ข้อมูลเกี่ยวกับระบบเศรษฐกิจ เช่น การเกษตร การประมง การปศุสัตว์ การบริการ การท่องเที่ยว อุตสาหกรรม การพาณิชย์/กลุ่มอาชีพ แรงงาน ฯลฯ	(๒)	
	(๖) ข้อมูลเกี่ยวกับศาสนา ประเพณี วัฒนธรรม เช่น การนับถือศาสนา ประเพณี และงานประจำปี ภูมิปัญญาท้องถิ่นภาษาถิ่น สินค้าพื้นเมืองและของที่ระลึก ฯลฯ และอื่นๆ	(๒)	
	(๗) ข้อมูลเกี่ยวกับทรัพยากรธรรมชาติ เช่น น้ำ ป่าไม้ ภูเขา คุณภาพของทรัพยากรธรรมชาติ ฯลฯ	(๒)	

ประเด็นการพิจารณา	รายละเอียดหลักเกณฑ์	คะแนน เต็ม	คะแนน ที่ได้
<p>๑. ข้อมูลสภาพทั่วไปและข้อมูลพื้นฐานขององค์กรปกครองส่วนท้องถิ่น (ต่อ)</p>	<p>(๘) การสำรวจและจัดเก็บข้อมูลเพื่อการจัดทำแผนพัฒนาท้องถิ่นหรือการใช้ข้อมูล จปฐ.</p> <p>(๙) การประชุมประชาคมท้องถิ่น รูปแบบ วิธีการ และการดำเนินการประชุมประชาคมท้องถิ่น โดยใช้กระบวนการร่วมคิด ร่วมทำ ร่วมตัดสินใจ ร่วมตรวจสอบ ร่วมรับประโยชน์ ร่วมแก้ปัญหา ปรีกษาหารือแลกเปลี่ยนเรียนรู้ เพื่อแก้ปัญหาสำหรับการพัฒนาท้องถิ่นตามอำนาจหน้าที่ขององค์กรปกครองส่วนท้องถิ่น</p>	(๒)	
<p>๒. การวิเคราะห์สถานการณ์และศักยภาพ</p>	<p>ควรประกอบด้วยข้อมูลดังนี้</p> <p>(๑) การวิเคราะห์ที่ครอบคลุมความเชื่อมโยงความสอดคล้องกับยุทธศาสตร์จังหวัดยุทธศาสตร์การพัฒนาขององค์กรปกครองส่วนท้องถิ่นในเขตจังหวัดยุทธศาสตร์ขององค์กรปกครองส่วนท้องถิ่น นโยบายของผู้บริหารท้องถิ่น รวมถึงความเชื่อมโยงแผนยุทธศาสตร์ชาติ ๒๐ ปีแผนพัฒนาเศรษฐกิจและสังคมแห่งชาติและ Thailand ๔.๐</p> <p>(๒) การวิเคราะห์การใช้ผังเมืองรวมหรือผังเมืองเฉพาะและการบังคับใช้ผลของการบังคับ สภาพการณ์ที่เกิดขึ้นต่อการพัฒนาท้องถิ่น</p> <p>(๓) การวิเคราะห์ทางสังคม เช่น ด้านแรงงาน การศึกษา สาธารณสุข ความยากจน อาชญากรรมปัญหายาเสพติด เทคโนโลยี จารีตประเพณี วัฒนธรรม ภูมิปัญญาท้องถิ่น เป็นต้น</p>	๑๕ (๕)	
	<p>(๔) การวิเคราะห์ทางเศรษฐกิจ ข้อมูลด้านรายได้ครัวเรือน การส่งเสริม อาชีพ กลุ่มอาชีพ กลุ่มทางสังคม การพัฒนาอาชีพและกลุ่มต่างๆสภาพทางเศรษฐกิจและความเป็นอยู่ทั่วไป เป็นต้น</p>	(๓)	
	<p>(๕) การวิเคราะห์สิ่งแวดล้อม พื้นที่สีเขียว ธรรมชาติต่างๆ ทางภูมิศาสตร์ กระบวนการหรือสิ่งที่เกิดขึ้น การประดิษฐ์ที่มีผลต่อสิ่งแวดล้อมและการพัฒนา</p>	(๓)	
	<p>(๖) ผลการวิเคราะห์ศักยภาพเพื่อประเมินสถานภาพการพัฒนาในปัจจุบัน และโอกาสการพัฒนาในอนาคตของท้องถิ่น ด้วยเทคนิค SWOTAnalysis ที่อาจส่งผลต่อการดำเนินงาน ได้แก่ S-Strength(จุดแข็ง) W-Weakness (จุดอ่อน)O-Opportunity(โอกาสและ T-Threat(อุปสรรค)</p>	(๓)	

ประเด็นการพิจารณา	รายละเอียดหลักเกณฑ์	คะแนนเต็ม	คะแนนที่ได้
๓.ยุทธศาสตร์	ควรประกอบด้วยข้อมูลดังนี้	๖๐	
๓.๑ ยุทธศาสตร์ขององค์กรปกครองส่วนท้องถิ่น	สอดคล้องกับสภาพสังคม เศรษฐกิจ สิ่งแวดล้อมของท้องถิ่น ประเด็นปัญหาการพัฒนาและแนวทางการพัฒนาที่สอดคล้องกับยุทธศาสตร์ขององค์กรปกครองส่วนท้องถิ่นและเชื่อมโยงหลักพระราชบัญญัติแผนยุทธศาสตร์ชาติ ๒๐ ปี แผนพัฒนาเศรษฐกิจและสังคมแห่งชาติและ Thailand ๔.๐	(๑๐)	
๓.๒ ยุทธศาสตร์ขององค์กรปกครองส่วนท้องถิ่นในเขตจังหวัด	สอดคล้องและเชื่อมโยงกับสภาพสังคม เศรษฐกิจ สิ่งแวดล้อมของท้องถิ่น และยุทธศาสตร์จังหวัด และเชื่อมโยงหลักพระราชบัญญัติแผนยุทธศาสตร์ ๒๐ ปี แผนพัฒนาเศรษฐกิจและสังคมแห่งชาติ Thailand ๔.๐	(๑๐)	
๓.๓ ยุทธศาสตร์จังหวัด	สอดคล้องกับแผนพัฒนาเศรษฐกิจและสังคมแห่งชาติ แผนการบริหารราชการแผ่นดิน นโยบาย/ยุทธศาสตร์ คสช. และนโยบายรัฐบาลหลักพระราชบัญญัติแผนยุทธศาสตร์ชาติ ๒๐ ปี และ Thailand ๔.๐	(๑๐)	
๓.๔ วิสัยทัศน์	วิสัยทัศน์ ซึ่งมีลักษณะแสดงสถานภาพที่องค์กรปกครองส่วนท้องถิ่นต้องการจะเป็นหรือบรรลุถึงอนาคตอย่างชัดเจน สอดคล้องกับโอกาสและศักยภาพที่เป็นลักษณะเฉพาะขององค์กรปกครองส่วนท้องถิ่นและสัมพันธ์กับโครงการพัฒนาท้องถิ่น	(๕)	
๓.๕ กลยุทธ์	แสดงให้เห็นช่องทาง วิธีการ ภารกิจหรือสิ่งที่ต้องทำตามอำนาจหน้าที่ขององค์กรปกครองส่วนท้องถิ่นที่จะนำไปสู่การบรรลุการบรรลุวิสัยทัศน์ หรือแสดงให้เห็นถึงความชัดเจนในสิ่งที่จะดำเนินการให้บรรลุวิสัยทัศน์นั้น	(๕)	
๓.๖ เป้าประสงค์ของแต่ละประเด็นกลยุทธ์	เป้าประสงค์ของแต่ละประเด็นกลยุทธ์มีความสอดคล้องและสนับสนุนต่อกลยุทธ์ที่จะเกิดขึ้น มุ่งหมายสิ่งหนึ่งสิ่งใดที่ชัดเจน	(๕)	
๓.๗ จุดยืนทางยุทธศาสตร์ (Positioning)	ความมุ่งมั่นอันแน่วแน่ในการวางแผนพัฒนาท้องถิ่น เพื่อให้บรรลุวิสัยทัศน์ขององค์กรปกครองส่วนท้องถิ่น ซึ่งเกิดจากศักยภาพของพื้นที่จริง ที่จะนำไปสู่ผลสำเร็จทางยุทธศาสตร์	(๕)	
๓.๘ แผนงาน	แผนงานหรือจุดมุ่งหมายเพื่อการพัฒนาในอนาคตกำหนดจุดมุ่งหมายในเรื่องใดเรื่องหนึ่ง หรือแผนงานที่เกิดจากเป้าประสงค์ ตัวชี้วัดค่าเป้าหมาย กลยุทธ์จุดยืนทางยุทธศาสตร์และยุทธศาสตร์ขององค์กรปกครองส่วนท้องถิ่นที่มีความชัดเจนนำไปสู่การจัดทำโครงการพัฒนาท้องถิ่นในแผนพัฒนาท้องถิ่นสี่ปี โดยระบุแผนงานและความเชื่อมโยงดังกล่าว	(๕)	
๓.๙ ความเชื่อมโยงของยุทธศาสตร์ในภาพรวม	ความเชื่อมโยงองค์รวมที่นำไปสู่การพัฒนาท้องถิ่นที่เกิดผลผลิต/โครงการจากแผนยุทธศาสตร์ชาติ ๒๐ ปี แผนพัฒนาเศรษฐกิจและสังคมแห่งชาติฉบับที่ ๑๒ Thailand ๔.๐ แผนพัฒนาภาค/แผนพัฒนากลุ่มจังหวัด/แผนพัฒนาจังหวัด ยุทธศาสตร์การพัฒนาขององค์กรปกครองส่วนท้องถิ่นในเขตจังหวัดและยุทธศาสตร์ขององค์กรปกครองส่วนท้องถิ่น	(๕)	
	รวมคะแนน	๑๐๐	

๕. การติดตามและประเมินผลโครงการ

แนวทางการพิจารณาการติดตามและประเมินผลโครงการเพื่อความสอดคล้องแผนพัฒนาท้องถิ่นสี่ปีขององค์กรปกครองส่วนท้องถิ่น

ประเด็นการพิจารณา	คะแนน
๑.การสรุปสถานการณ์การพัฒนา	๑๐
๒.การประเมินผลการนำแผนพัฒนาท้องถิ่นสี่ปีไปปฏิบัติในเชิงปริมาณ	๑๐
๓.การประเมินผลการนำแผนพัฒนาท้องถิ่นสี่ปีไปปฏิบัติในเชิงคุณภาพ	๑๐
๔.แผนงานและยุทธศาสตร์การพัฒนา	๑๐
๕.โครงการพัฒนาประกอบด้วย	(๕)
๕.๑ ความชัดเจนของชื่อโครงการ	(๕)
๕.๒ กำหนดวัตถุประสงค์สอดคล้องกับโครงการ	(๕)
๕.๓ เป้าหมาย(ผลผลิตของโครงการ)มีความชัดเจนนำไปสู่การตั้งงบประมาณได้ถูกต้อง	(๕)
๕.๔ โครงการมีความสอดคล้องกับแผนยุทธศาสตร์ชาติ ๒๐ ปี	(๕)
๕.๕ เป้าหมาย(ผลผลิตของโครงการ)มีความสอดคล้องกับแผนพัฒนาเศรษฐกิจและสังคมแห่งชาติ	(๕)
๕.๖ โครงการมีความสอดคล้องกับ Thailand ๔.๐	(๕)
๕.๗ โครงการสอดคล้องกับยุทธศาสตร์จังหวัด	(๕)
๕.๘ โครงการแก้ไขปัญหาความยากจนหรือการเสริมสร้างให้ประเทศชาติมั่นคง มั่งคั่ง ยั่งยืนภายใต้หลักปรัชญา	(๕)
๕.๙ งบประมาณมีความสอดคล้องกับเป้าหมาย(ผลผลิตของโครงการ)	(๕)
๕.๑๐ มีการประมาณการราคาถูกต้องตามหลักวิธีการงบประมาณ	(๕)
๕.๑๑ มีการกำหนดตัวชี้วัด (KPI)และสอดคล้องกับวัตถุประสงค์และผลที่คาดว่าจะได้รับ	(๕)
๕.๑๒ ผลที่คาดว่าจะได้รับ สอดคล้องกับวัตถุประสงค์	(๕)
รวมคะแนน	๑๐๐

๖. แนวทางเบื้องต้นในการให้คะแนนแนวทางการพิจารณาการติดตามและประเมินผลโครงการเพื่อความสอดคล้องแผนพัฒนาท้องถิ่นสี่ปีขององค์กรปกครองส่วนท้องถิ่น

ประเด็นการพิจารณา	รายละเอียดหลักเกณฑ์	คะแนนเต็ม	คะแนนที่ได้
๑. การสรุปสถานการณ์การพัฒนา	เป็นการวิเคราะห์กรอบการจัดทำยุทธศาสตร์ขององค์กรปกครองส่วนท้องถิ่น (ใช้การวิเคราะห์ SWOT Analysis/Demand (Demand Analysis) Global Demand และ Trend ปัจจัยและสถานการณ์การเปลี่ยนแปลงที่มีผลต่อการพัฒนา อย่างน้อยต้องประกอบด้วย การเปลี่ยนแปลงที่มีผลต่อการพัฒนา อย่างน้อยต้องประกอบด้วย การวิเคราะห์ศักยภาพด้านเศรษฐกิจ, ด้านสังคม, ด้านทรัพยากรธรรมชาติและสิ่งแวดล้อม)	๑๐	
๒. การประเมินผลการนำแผนพัฒนาท้องถิ่นสี่ปีไปปฏิบัติในเชิงปริมาณ	๑) การควบคุมที่มีการใช้ตัวเลขต่างๆ เพื่อนำมาใช้วัดผลในเชิงปริมาณ เช่นการวัดจำนวนโครงการ กิจกรรม งานต่างๆ ก็คือผลผลิตนั้นเองว่าเป็นไปตามที่ตั้งเป้าหมายเอาไว้หรือไม่จำนวนที่ดำเนินการจริงตามที่ได้กำหนดไว้เท่าไร จำนวนที่ไม่สามารถดำเนินการได้มีจำนวนเท่าไร สามารถอธิบายได้ตามหลักประสิทธิภาพ (Efficiency) ของการพัฒนาท้องถิ่นตามอำนาจหน้าที่ที่ได้กำหนดไว้ ๒) วิเคราะห์ผลกระทบ/สิ่งที่กระทบ (Impact) โครงการที่ดำเนินการในเชิงปริมาณ (Quantitative)	๑๐	
๓. การประเมินผลการนำแผนพัฒนาท้องถิ่นสี่ปีไปปฏิบัติในเชิงคุณภาพ	๑) การประเมินประสิทธิภาพของแผนพัฒนาในเชิงคุณภาพคือการนำเอาเทคนิคต่างๆ มาใช้เพื่อวัดว่าภารกิจ โครงการ กิจกรรม งานต่างๆ ที่ดำเนินการในพื้นที่นั้นๆ ตรงต่อความต้องการของประชาชนหรือไม่และเป็นไปตามอำนาจหน้าที่หรือไม่ ประชาชนพึงพอใจหรือไม่ สิ่งของ วัสดุ ครุภัณฑ์ การดำเนินการต่างๆ มีสภาพหรือลักษณะถูกต้อง ครบถ้วน สามารถใช้ได้ตามวัตถุประสงค์หรือไม่ ซึ่งเป็นไปตามหลักประสิทธิผล (Efficiency) ผลการปฏิบัติราชการที่บรรลุวัตถุประสงค์และเป้าหมายของแผนการปฏิบัติราชการตามที่ได้รับงบประมาณมาดำเนินการ รวมถึงสามารถเทียบเคียงกับส่วนราชการหรือหน่วยงาน ๒) วิเคราะห์ผลกระทบ/สิ่งที่กระทบ (Impact) โครงการที่ดำเนินการในเชิงคุณภาพ (Qualitative)	๑๐	
๔. แผนงานและยุทธศาสตร์การพัฒนา	๑) วิเคราะห์แผนงาน งาน ที่เกิดจากด้านต่างๆ มีความสอดคล้องกับยุทธศาสตร์ขององค์กรปกครองส่วนท้องถิ่นในมิติต่างๆ จนนำไปสู่การจัดทำโครงการพัฒนาท้องถิ่นโดยใช้วิเคราะห์ SWOT Analysis/Demand (Demand Analysis) Global Demand / Trend หรือหลักการบูรณาการ (Integration) กับองค์กรปกครองส่วนท้องถิ่นที่มีพื้นที่ติดต่อกัน ๒) วิเคราะห์แผนงาน งาน ที่เกิดจากด้านต่างๆ ที่สอดคล้องกับการแก้ไขปัญหาความยากจน หลักปรัชญา	๑๐	

ประเด็นการพิจารณา	รายละเอียดหลักเกณฑ์	คะแนน เต็ม	คะแนนที่ ได้
๕. โครงการพัฒนา ๕.๑ ความชัดเจนของ ชื่อโครงการ	ควรประกอบด้วยข้อมูลดังนี้ เป็นโครงการที่มีวัตถุประสงค์สนองต่อแผนยุทธศาสตร์การพัฒนาขององค์กรปกครองส่วนท้องถิ่นและดำเนินการเพื่อให้การพัฒนาบรรลุตามวิสัยทัศน์ขององค์กรปกครองส่วนท้องถิ่นที่กำหนดไว้ ชื่อโครงการมีความชัดเจน มุ่งไปเรื่องใดเรื่องหนึ่ง อ่านแล้วเข้าใจได้ว่าจะพัฒนาอะไรในอนาคต	๖๐ (๕)	
๕.๒ กำหนด วัตถุประสงค์สอดคล้อง กับโครงการ	มีวัตถุประสงค์ชัดเจน (Clear objective)โครงการต้องกำหนดวัตถุประสงค์สอดคล้องกับความเป็นมาของโครงการ สอดคล้องกับหลักการและเหตุผล วิธีการดำเนินงานต้องสอดคล้องกับวัตถุประสงค์ ความเป็นไปได้ชัดเจน มีลักษณะเฉพาะเจาะจง	(๕)	
๕.๓ เป้าหมาย (ผลผลิต ของโครงการ)มีความ ชัดเจนนำไปสู่การตั้ง งบประมาณได้ถูกต้อง	สภาพที่อยากให้เกิดขึ้นในอนาคตเป็นทิศทางที่ต้องไปให้ถึงเป้าหมายต้องชัดเจน สามารถระบุจำนวนเท่าไร กลุ่มเป้าหมายคืออะไร มีผลผลิตอย่างไร กลุ่มเป้าหมายพื้นที่ดำเนินงาน และระยะเวลาดำเนินงานอธิบายให้ชัดเจนว่าโครงการนี้จะทำที่ไหน เริ่มต้นในช่วงเวลาใดและจบลงเมื่อไร ใครคือกลุ่มเป้าหมายของโครงการ หากกลุ่มเป้าหมายมีหลายกลุ่มให้บอกชัดเจนลงไปว่าใครคือกลุ่มเป้าหมายหลัก ใครคือกลุ่มเป้าหมายรอง	(๕)	
๕.๔ โครงการมีความ สอดคล้องกับ แผน ยุทธศาสตร์ ๒๐ ปี	โครงการสอดคล้องกับ (๑) ความมั่นคง (๒) การสร้างความสามารถในการแข่งขัน (๓) การพัฒนาและเสริมสร้างศักยภาพคน (๔) การสร้างโอกาสความเสมอภาคและเท่าเทียมกันทางสังคม (๕) การสร้างการเติบโตบนคุณภาพชีวิตที่เป็นมิตรต่อสิ่งแวดล้อม (๖) การปรับสมดุลและพัฒนาระบบการบริหารจัดการภาครัฐ เพื่อให้เกิดความมั่นคง มั่งคั่ง ยั่งยืน	(๕)	
๕.๕ เป้าหมาย (ผลผลิต ของโครงการ) มีความ สอดคล้องกับ แผนพัฒนาเศรษฐกิจ และสังคมแห่งชาติ	โครงการมีความสอดคล้องกับแผนพัฒนาเศรษฐกิจและสังคมแห่งชาติฉบับที่ ๑๒ โดย (๑) ยอดหลักปรัชญาของเศรษฐกิจพอเพียง (๒) ยึดคนเป็นศูนย์กลางการพัฒนา (๓) ยึดวิสัยทัศน์ภายใต้ยุทธศาสตร์ชาติ ๒๐ ปี (๔) ยึดเป้าหมายอนาคตประเทศไทย ๒๕๗๙ (๕) ยึดหลักการนำไปสู่การปฏิบัติให้เกิดผลสัมฤทธิ์อย่างจริงจังใน ๕ ปี ที่ต่อยอดไปสู่ผลสัมฤทธิ์ที่เป็นเป้าหมายระยะยาว ภายใต้แนวทางการพัฒนา (๑) การยกระดับศักยภาพการแข่งขันและการหลุดพ้นกับดักรายได้ปานกลางสู่รายได้สูง(๒) การพัฒนาศักยภาพคนตามช่วงวัยและการปฏิรูประบบเพื่อสร้างสังคมคนสูงวัยอย่างมีคุณภาพ (๓) การลดความเหลื่อมล้ำทางสังคม (๔) การรองรับการเชื่อมโยงภูมิภาคและความเป็นเมือง (๕) การสร้างความเจริญเติบโตทางเศรษฐกิจและสังคมอย่างเป็นมิตรกับสิ่งแวดล้อม(๖)การบริหารราชการแผ่นดินที่มีประสิทธิภาพ	(๕)	
๕.๖ โครงการมีความ สอดคล้องกับ Thailand ๔.๐	โครงการมีลักษณะหรือสอดคล้องกับการปรับเปลี่ยนโครงสร้างเศรษฐกิจไปสู่ Value-Based Economy หรือเศรษฐกิจที่ขับเคลื่อนด้วยนวัตกรรมทำน้อยได้มาก เช่น (๑) เปลี่ยนจากการผลิตสินค้า โภคภัณฑ์ไปสู่สินค้าเชิงนวัตกรรม (๒) เปลี่ยนจากการขับเคลื่อนประเทศด้วยภาคอุตสาหกรรม ไปสู่การขับเคลื่อนด้วยเทคโนโลยี ความคิดสร้างสรรค์และนวัตกรรม(๓)เปลี่ยนจากการเน้นภาคการผลิตสินค้า ไปสู่การเน้นภาคบริการมากขึ้น รวมถึงโครงการที่เติมเต็มด้วยวิทยาการ ความคิดสร้างสรรค์ นวัตกรรม วิทยาศาสตร์ เทคโนโลยี และการวิจัยและพัฒนาแล้วต่อยอดความได้เปรียบเชิงเปรียบเทียบ เช่น ด้านเกษตร เทคโนโลยีชีวภาพ สาธารณสุข วัฒนธรรม ฯลฯ	(๕)	

ประเด็นการพิจารณา	รายละเอียดหลักเกณฑ์	คะแนนเต็ม	คะแนนที่ได้
๕. โครงการพัฒนา (ต่อ) ๕.๗ โครงการสอดคล้องกับยุทธศาสตร์จังหวัด	โครงการพัฒนาท้องถิ่นมีความสอดคล้องกับห้วงระยะเวลาของแผนพัฒนาจังหวัดที่ได้กำหนดขึ้น เพื่อขับเคลื่อนการพัฒนาท้องถิ่นเสมือนหนึ่งการขับเคลื่อนการพัฒนาจังหวัด ซึ่งไม่สามารถแยกส่วนใดส่วนหนึ่งออกจากกันได้ นอกจากนี้โครงการพัฒนาท้องถิ่นต้องเป็นโครงการเชื่อมต่อหรือเดินทางไปด้วยกันกับยุทธศาสตร์จังหวัดที่ได้กำหนดขึ้นที่เป็นปัจจุบัน	(๕)	
๕.๘ โครงการแก้ไข ปัญหาความยากจน หรือการเสริมสร้างให้ประเทศชาติมั่นคง มั่งคั่ง ยั่งยืน ภายใต้หลักปรัชญา	เป็นโครงการที่ดำเนินการภายใต้พื้นฐานความพอเพียงที่ประชาชนดำเนินการเองหรือร่วมดำเนินการ เป็นโครงการต่อยอดและขยายได้เป็นโครงการที่ประชาชนต้องการเพื่อให้เกิดความยั่งยืน ซึ่งลักษณะที่จะให้ท้องถิ่นมีความมั่นคง มั่งคั่ง ยั่งยืนเป็นท้องถิ่นที่พัฒนาแล้ว ด้วยการพัฒนาตามปรัชญาเศรษฐกิจพอเพียง	(๕)	
๕.๙ งบประมาณ มีความสอดคล้องกับเป้าหมาย (ผลผลิตของโครงการ)	งบประมาณโครงการพัฒนาจะต้องคำนึงถึงหลักสำคัญ ๕ ประการในการจัดทำโครงการ ได้แก่ (๑) ความประหยัด (Economy) (๒) ความมีประสิทธิภาพ (Efficiency) (๓) ความมีประสิทธิภาพ (Effectiveness) (๔) ความยุติธรรม (Equity) (๕) ความโปร่งใส (Transparency)	(๕)	
๕.๑๐ มีการประมาณการราคาถูกต้องตามหลักวิธีการประมาณ	การประมาณการราคาเพื่อการพัฒนาต้องให้สอดคล้องกับโครงการถูกต้องตามหลักวิชาการทางช่าง หลักของราคากลาง ราคากลางท้องถิ่น มีความโปร่งใสในการกำหนดราคาและตรวจสอบได้ในเชิงประจักษ์	(๕)	
๕.๑๑ มีการกำหนดตัวชี้วัด (KPI) และสอดคล้องกับวัตถุประสงค์และผลที่คาดว่าจะได้รับ	มีการกำหนดดัชนีชี้วัดผลงาน (KEY Performance Indicator : KPI) ที่สามารถวัดได้ (measurable) ใช้บอกประสิทธิผล (effectiveness) ใช้บอกประสิทธิภาพ (efficiency) ได้ เช่น การกำหนดความพึงพอใจการกำหนดร้อยละ การกำหนดอันเกิดจากผลของวัตถุประสงค์ที่เกิดขึ้น (การคาดการณ์ คาดว่าจะได้รับ)	(๕)	
๕.๑๒ ผลที่คาดว่าจะได้รับสอดคล้องกับวัตถุประสงค์	ผลที่ได้รับเป็นสิ่งที่เกิดขึ้นได้จริงจากการดำเนินการตามโครงการพัฒนาซึ่งสอดคล้องกับวัตถุประสงค์ที่ตั้งไว้ การได้ผลหรือผลที่เกิดขึ้นจะต้องเท่ากับวัตถุประสงค์หรือมากกว่าวัตถุประสงค์ ซึ่งการเขียนวัตถุประสงค์ควรคำนึงถึง (๑) ความเป็นไปได้และมีความเฉพาะเจาะจงในการดำเนินงานตามโครงการ (๒) วัดและประเมินผลระดับของความสำเร็จได้ (๓) ระบุสิ่งที่ต้องการดำเนินงานอย่างชัดเจนและเฉพาะเจาะจงมากที่สุดและสามารถปฏิบัติได้ (๔) เป็นเหตุเป็นผล สอดคล้องกับความเป็นจริง (๕) ส่งผลต่อการบ่งบอกเวลาได้	(๕)	
	รวมคะแนนทั้งสิ้น	๑๐๐	

๔.๔ สรุปผลการพัฒนาท้องถิ่น

การวัดผลในเชิงปริมาณและเชิงคุณภาพ

โดยใช้รูปแบบเชิงพรรณนา ซึ่งสามารถแสดงได้ทั้งการอธิบายเชิงสถิติ รูปภาพ กราฟ ข้อมูลต่างๆ จาก

๑. ใช้แบบสำหรับการติดตามและประเมินผลเชิงปริมาณและคุณภาพ

- (๑) แบบตัวบ่งชี้การปฏิบัติงาน (Performance Indicators)
- (๒) แบบบัตรคะแนน (Scorecard Model)แบบบัตรคะแนน หรือ Logical Model ของ Kaplan&norton
- (๓) แบบวัดผลสัมฤทธิ์ (Result Framework Model(RF))
- (๔) แบบเชิงเหตุผล(Logical Model)ตัวแบบเชิงเหตุผล หรือ (Logical Model)
- (๕) แบบวัดกระบวนการปฏิบัติงาน (Process Performance Measurement System (PPMS))ระบบการวัดกระบวนการปฏิบัติงานหรือ PPMS
- (๖) แบบการประเมินโดยใช้วิธีการแก้ปัญหาหรือเรียนรู้จากปัญหาที่เกิดขึ้นหรือ Problem Solving Method
- (๗) แบบการประเมินแบบมีส่วนร่วม(Participatory Methods)
- (๘) แบบการประเมินผลกระทบ(Impact Evaluation)
- (๙) แบบการประเมินความเสี่ยง(Risk Assessment Model)
- (๑๐) แบบการประเมินตนเอง(Self- assessment Model)และ
- (๑๑) แบบอื่นๆ ที่องค์กรปกครองส่วนท้องถิ่นกำหนดขึ้น ทั้งนี้ต้องอยู่ภายใต้กรอบตามข้อ (๑) - (๑๐)หรือเป็นแบบผสมก็ได้

๒. เชิงปริมาณ(Quantity) คุณภาพ (Quality) ผลที่ได้จริงๆ คืออะไร ค่าใช้จ่าย (Cost) เวลา (Time) เป็นไปตามที่กำหนดไว้หรือไม่

๓. ประชาชนได้ประโยชน์อย่างไรหรือราชการได้ประโยชน์อย่างไร

๔. วัดผลนั้นได้จริงหรือไม่ หรือวัดได้เท่าไร(Key Performance Indicators : KPIs)

๕. ผลกระทบ (Impact)

๔.๕ ข้อเสนอแนะในการจัดทำแผนพัฒนาท้องถิ่นในอนาคต

๔.๕.๑ ผลกระทบนำไปสู่อนาคต

๑. เกิดการพัฒนาที่ล่าช้าเพราะการดำเนินงานต่างๆขององค์กรปกครองส่วนท้องถิ่นต้องผ่านกระบวนการหลายขั้นตอนสลับซับซ้อน

๒. ประชาชนอาจเกิดความเบื่อหน่ายกับกระบวนการจัดทำแผนที่มีความยุ่งยากมากขึ้น

๓. ปัญหาอาจไม่ได้รับการแก้ไขอย่างตรงจุดเพราะข้อจำกัดของระเบียบกฎหมายที่ทำให้ยากและบางเรื่องอาจทำไม่ได้

๔.๕.๒ ข้อเสนอแนะผลจากการพัฒนา

๑. การจัดทำแผนพัฒนาท้องถิ่น (พ.ศ. ๒๕๖๑ - ๒๕๖๕) ควรพิจารณาใช้แผนยุทธศาสตร์การพัฒนามาเป็นกรอบในการจัดทำแผนพัฒนาท้องถิ่นและให้มีความสอดคล้องกัน

๒. การจัดทำแผนพัฒนาท้องถิ่น (พ.ศ. ๒๕๖๑ -๒๕๖๕) ควรพิจารณางบประมาณและคำนึงถึงสถานการณ์คลัง ในการพิจารณาโครงการ/กิจกรรมที่จะบรรจุในแผนพัฒนาถิ่น

๓. ควรเร่งรัดให้มีการดำเนินโครงการ/กิจกรรมที่ตั้งในข้อบัญญัติงบประมาณรายจ่ายให้สามารถดำเนินการได้ในปีงบประมาณนั้น

๕. อุต.ปุ่งหวายควรวพิจารณาตั้งงบประมาณให้เพียงพอและเหมาะสมกับกับภารกิจแต่ละด้านที่จะต้อง
ดำเนินการซึ่งจะช่วยลดปัญหาในการโอนเพิ่มโอนลดโอนตั้งจ่ายรายการใหม่

.....